

El Seibo en Cifras

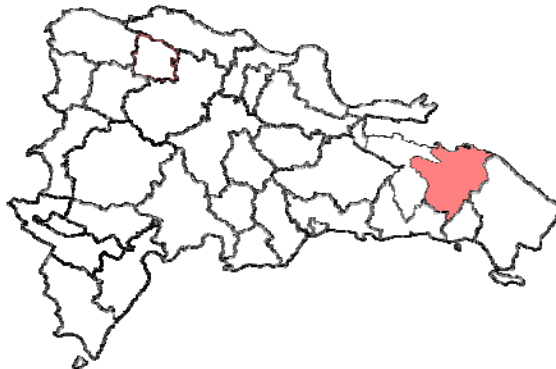

Perfil Sociodemográfico Provincial

Oficina Nacional de Estadística 2008

Presentación

Los Perfiles Provinciales que elabora el Departamento de Articulación de la Oficina Nacional de Estadística (ONE) ofrecen una presentación breve de los principales indicadores existentes sobre la situación social, demográfica y económica de las provincias de la República Dominicana.

Las fuentes de información utilizadas incluyen las que son propias de la ONE así como las fuentes disponibles de otras instituciones. Los Perfiles Provinciales recopilan datos del Censo 2002, las Estadísticas Vitales procesadas por la ONE y la Encuesta Nacional de Hogares de Propósitos Múltiples (ENHOGAR). Igualmente incluimos información de la Encuesta Demográfica y de Salud (ENDESA), del informe Focalización de la Pobreza en República Dominicana y de otras nuevas fuentes de información que serán incorporadas en la medida en que estén disponibles.

Los Perfiles están destinados a un público amplio de autoridades, investigadores, estudiantes y sociedad en general. Permiten una primera aproximación a la muy variada y desigual realidad de nuestras provincias y deben considerarse como un primer paso en la recogida y organización de la información existente. Pretenden servir de estímulo a la ciudadanía y, sobre todo, constituyen un insumo de primera mano para los responsables públicos locales, de manera que puedan incorporar esta información en la planeación de políticas públicas sobre cuestiones tan sensibles como la situación sanitaria, económica, de la infancia, de la vivienda o de la lucha contra la pobreza.

En esta tarea la ONE pretende servir como institución impulsora, monitorizando y apoyando un proceso que debe tener como verdadero protagonista a la sociedad en general; es decir, a las instituciones provinciales y municipales, a las dependencias públicas de la administración central en el territorio, al sector privado local interesado en una gestión más moderna y eficiente, y a las ONG radicadas en la zona.

Contenido

- Características geográficas y demográficas
- Características de viviendas y hogares
- Datos socioeconómicos
- Participación Política
- Educación y Salud
- Pobreza
- Medio Ambiente
- Nuevas Tecnologías
- Objetivos del Milenio
- Cartografía Temática

Características Geográficas



La provincia de El Seibo forma parte de la Región de Yuma y cuenta con una superficie de 1,767.00 km², la décima en tamaño de toda la República. Está limitada al Norte por el Océano Atlántico, al Este por la provincia de La Altagracia, al Sur por las provincias de La Romana y San Pedro de Macorís, al Oeste por Hato Mayor,

La provincia está constituida por **2 municipios**, El Seibo y Miches; y contiene **5 distritos municipales**, Pedro Sánchez, San Francisco — Vicentillo, Santa Lucía, El Cedro y La Gina

Características Demográficas

Tabla 1. Población por sexo, según zona de residencia. Año 2002

| Zona de Residencia | Hombres | Mujeres | Total |
|--------------------|---------------|---------------|----------------|
| Urbana | 16,632 | 17,106 | 33,738 |
| Rural | 30,681 | 24,842 | 55,523 |
| Total | 47,313 | 41,948 | 89,261 |
| % total | 53.01% | 46.99% | 100.00% |

Fuente: VIII Censo Nacional de Población y Vivienda. ONE, 2002

Gráfico 1. Población por zona de residencia. Año 2002

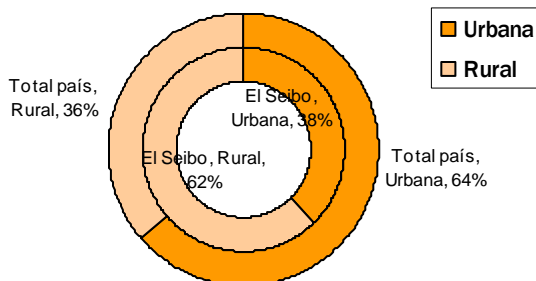

Fuente: VIII Censo Nacional de Población y Vivienda. ONE, 2002

Según el Censo de Población y Vivienda del año 2002 la provincia de El Seibo contaba entonces con un total de 89,261 habitantes. Según la estimación de la ONE para el año 2007 los habitantes de El Seibo suman 100,323 personas; esta población supone una densidad de 56.78 h/ km².

Tabla 2. Población según Municipios* y Distritos Municipales. Año 2002

| Municipios y Distritos | Población Censo 2002 | |
|---------------------------------|----------------------|-------------------|
| | Total | Menores de 5 años |
| El Seibo | 50,432 | 5,813 |
| Pedro Sánchez (D.M.) | 4,379 | 443 |
| San Francisco—Vicentillo (D.M.) | 2,829 | 276 |
| Santa Lucía (D.M.) | 10,423 | 1,418 |
| Miches | 10,545 | 1,348 |
| El Cedro (D.M.) | 7,639 | 957 |
| La Gina (D.M.) | 3,014 | 362 |
| Total | 89,261 | 10,617 |

* La población del municipio presentada en la tabla no incluye la población de los distritos municipales dependientes del municipio, que se desglosa aparte. Fuente: ONE 2007. Población 2002 según la distribución territorial vigente en el 2007.

Gráfico 2. Población del año 2002 según el Censo 2002, y población 2007 según la proyección* de la ONE por sexo.

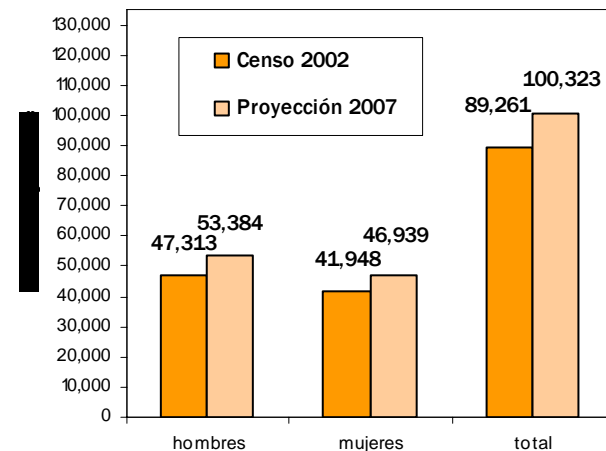

* Las proyecciones provinciales de población realizadas por la ONE están siendo actualmente sometidas a revisión a partir de las nuevas fuentes de información disponibles. Fuente: Censo 2002 y Proyecciones de Población ONE.

El índice de masculinidad calculado para la población de la provincia El Seibo en el 2007 es de 113.7 hombres por cada 100 mujeres. Dicha cifra está por encima del índice de masculinidad nacional calculado para el 2007: 100 hombres por cada 100 mujeres.

Indicadores demográficos (1)

Edad Promedio

La edad promedio en la provincia El Seibo es de 27.27 años, según el Censo del año 2002.

Pirámides de Población

Gráfico 3. Pirámide de población de la provincia El Seibo. Censo 1981



Gráfico 4. Pirámide de población de la provincia El Seibo. Censo 2002



En el año 1981 la provincia de El Seibo incluía la actual provincia de Hato Mayor. La pirámide del año 81 se ha realizado a partir de una muestra de un 10% del censo de aquel año. Es aconsejable ser prudente en la comparación de ambas pirámides. Puede observarse, no obstante, diferencias apreciables: la reducción del peso poblacional de los más jóvenes (menores de 19 años) y el incremento del peso de las personas de más edad (55 y más años).

Tabla 5. Población por sexo según condición migratoria. Año 2002

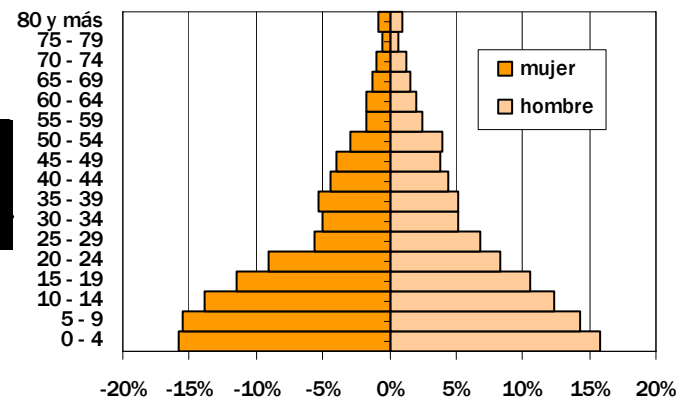
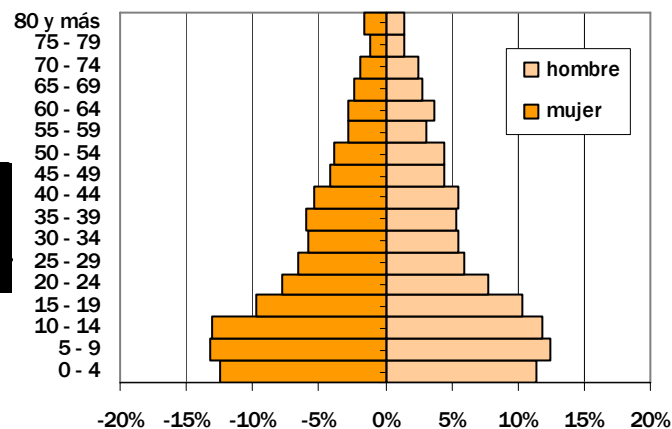
| Condición migratoria | Hombres | | Mujeres | | Total El Seibo | | Total país % |
|---------------------------------------|---------------|---------------|---------------|---------------|----------------|---------------|---------------|
| | Absoluto | % | Absoluto | % | Absoluto | % | |
| Nacidos en el municipio de residencia | 33,285 | 70.35 | 31,139 | 74.23 | 64,424 | 72.17 | 68.53 |
| Nacidos en otro municipio | 7,954 | 16.81 | 7,300 | 17.40 | 15,254 | 17.09 | 23.91 |
| Nacidos en el extranjero | 1,929 | 4.08 | 883 | 2.11 | 2,812 | 3.15 | 1.12 |
| No declarado | 4,145 | 8.76 | 2,626 | 6.26 | 6,771 | 7.59 | 6.44 |
| Total | 47,313 | 100.00 | 41,948 | 100.00 | 89,261 | 100.00 | 100.00 |

Fuente: VIII Censo Nacional de Población y Vivienda. ONE, 2002

Fecundidad

Los indicadores de fecundidad muestran valores por encima del valor nacional. Los indicadores de mortalidad son ligeramente inferiores a los nacionales.

Tabla 3. Indicadores de fecundidad

| Indicadores | El Seibo | Total país |
|--|----------|------------|
| Tasa Global de Fecundidad* | 2.9 | 2.4 |
| Paridez Media (hijos por mujer de 15 años y más) | 3.68 | 2.93 |
| Relación niños mujer (niños por mujer en edad fértil x 1000) | 560.2 | 435.8 |

* La tasa corresponde al período 2005-2007. Fuentes: ENDESA 2007 para la Tasa, y CENSO 2002.

Mortalidad

Tabla 4. Indicadores de mortalidad

| Indicadores* | El Seibo | Total país |
|--|----------|------------|
| Tasa de mortalidad infantil (hasta 1 año) | 29 | 32 |
| Tasa de mortalidad neonatal (hasta un mes) | 20 | 23 |
| Tasa de mortalidad en la niñez (hasta los 5 años) | 33 | 36 |

* Las tasas están calculadas en tantos por mil y para los 10 años anteriores a la encuesta, excepto para el total nacional que está calculada para los cinco años anteriores. Fuente: ENDESA 2007.

(1). Las tasas de mortalidad y fecundidad deben valorarse de forma prudente. Dadas las limitaciones muestrales de la ENDESA 2007 los datos son útiles básicamente de forma comparativa que es precisamente como se presentan aquí.

Saldo Migratorio. Migraciones internas

El saldo migratorio se calcula restando a los inmigrantes recibidos en la provincia, los emigrantes que han partido hacia otras provincias. Tomando como indicador el dato del Censo 2002 referido a los residentes en El Seibo no nacidos en la provincia, los resultados son:

Inmigrantes a El Seibo: 14,042
Emigrantes de El Seibo: 45,821

El Saldo Migratorio es negativo en 31,779 personas, lo que supone el 35.60% del total de la población residente en la provincia en el 2002. La provincia es expulsora de población.

El Saldo Migratorio correspondiente al periodo 1997-2002 es también negativo para El Seibo en 2,403 personas, 1,493 de ellas, mujeres (62%)

Estadísticas Vitales

Tabla 6. Nacimientos registrados en la provincia de El Seibo por año de registro. 2003-2007

| Año | Nacimientos |
|------|-------------|
| 2003 | 1,858 |
| 2004 | 1,866 |
| 2005 | 1,833 |
| 2006 | 1,198 |
| 2007 | 1,806 |

Tabla 7. Defunciones registradas en la provincia de El Seibo por año de registro. 2003-2007

| Año | Defunciones |
|------|-------------|
| 2003 | 218 |
| 2004 | 305 |
| 2005 | 280 |
| 2006 | 233 |
| 2007 | 220 |

Fuente: Estadísticas Vitales 2001-2007. ONE 2008

Tabla 8. Matrimonios registrados en la provincia de El Seibo por año de registro. 2003-2007

| Año | Matrimonios | | |
|------|-------------|-------|-------|
| | Canónico | Civil | Total |
| 2003 | 10 | 189 | 199 |
| 2004 | 1 | 150 | 151 |
| 2005 | 26 | 159 | 185 |
| 2006 | 17 | 162 | 179 |
| 2007 | 20 | 148 | 168 |

Fuente: Estadísticas Vitales 2001-2007. ONE 2008

El 25.86% de los nacimientos ocurridos de madres residentes en El Seibo en el año 2003 eran hijos de madres menores de 20 años. Cabe destacar el alto número de nacimientos registrados tardíamente que, en el 2005, supusieron el 61.27% del total de los registrados.

Tabla 9. Nacidos de madres residentes en El Seibo por grupos de edad de la madre al momento del nacimiento, según el año de nacimiento. 2003 -2007

| Grupo de edad | Nacimientos por año de nacimiento | | | | |
|-----------------|-----------------------------------|------------|--------------|------------|------------|
| | 2003 | 2004 | 2005 | 2006 | 2007 |
| Menor a 15 años | 14 | 12 | 13 | 7 | 5 |
| 15-19 | 256 | 213 | 227 | 147 | 115 |
| 20-24 | 320 | 346 | 366 | 249 | 225 |
| 25-29 | 248 | 193 | 226 | 193 | 145 |
| 30-34 | 116 | 109 | 120 | 93 | 84 |
| 35-39 | 68 | 41 | 58 | 38 | 42 |
| 40-44 | 17 | 21 | 26 | 15 | 13 |
| 45-49 | 2 | 0 | 4 | 2 | 0 |
| 50 años y más | 0 | 1 | 8 | 2 | 2 |
| No especificada | 3 | 6 | 3 | 3 | 0 |
| Total | 1,044 | 942 | 1,051 | 749 | 631 |

Fuente: Estadísticas Vitales 2001-2007. ONE 2008

Tabla 10. Divorcios registrados en la provincia de El Seibo según año de registro. 2003 -2007

| Año de Registro | Total de divorcios registrados |
|-----------------|--------------------------------|
| 2003 | 89 |
| 2004 | 133 |
| 2005 | 103 |
| 2006 | 112 |
| 2007 | 96 |

Fuente: Estadísticas Vitales 2001-2007. ONE 2008

Características de las Viviendas

Tabla 11. Número de viviendas según tipo. Año 2002

| Tipo de vivienda | Viviendas El Seibo | | Total país % |
|------------------------------------|--------------------|---------------|---------------|
| | absoluto | % | |
| Casa independiente | 22,987 | 83.96 | 80.02 |
| Apartamento | 276 | 1.01 | 6.81 |
| Pieza en cuartería | 831 | 3.04 | 6.04 |
| Barracón | 1,991 | 7.27 | 1.07 |
| Local no destinado a habitación | 178 | 0.65 | 0.67 |
| Vivienda en construcción | 383 | 1.40 | 2.66 |
| Vivienda compartida con negocio | 501 | 1.83 | 1.78 |
| Otra vivienda particular | 217 | 0.79 | 0.88 |
| Hotel, pensión o casa de huéspedes | 5 | 0.02 | 0.04 |
| Cuartel | 1 | 0.00 | 0.00 |
| Cárcel | 2 | 0.01 | 0.00 |
| Hospital o centro de salud | 0 | 0.00 | 0.00 |
| Institución religiosa o internado | 0 | 0.00 | 0.01 |
| Otra vivienda colectiva | 5 | 0.02 | 0.01 |
| Total | 27,377 | 100.00 | 100.00 |

Fuente: VIII Censo Nacional de Población y Vivienda. ONE, 2002

En el año 2002 se calculó un total de 27,377 viviendas en la provincia.

Tabla 12. Número de viviendas según los materiales de construcción de las paredes. Año 2002.

| Material de construcción | Viviendas El Seibo | | Total país % |
|--------------------------|--------------------|---------------|---------------|
| | Absoluto | % | |
| Bloque o concreto | 9,291 | 39.28 | 66.47 |
| Madera | 8,910 | 37.67 | 24.53 |
| Tabla de palma | 4,286 | 18.12 | 6.37 |
| Tejamanil | 22 | 0.09 | 0.55 |
| Yagua | 184 | 0.78 | 0.33 |
| Otro | 961 | 4.06 | 1.76 |
| Total* | 23,654 | 100.00 | 100.00 |

* No incluye 3,723 viviendas desocupadas. Fuente: VIII Censo Nacional de Población y Vivienda. ONE, 2002

Tabla 13. Número de viviendas según el tipo de vía de acceso. Año 2002.

| Acceso a la vivienda | Viviendas El Seibo | | Total país % |
|------------------------------|--------------------|---------------|---------------|
| | Absoluto | % | |
| Calle-carretera asfaltada | 4,619 | 16.87 | 38.65 |
| Calle-carretera no asfaltada | 12,903 | 47.13 | 31.03 |
| Callejón-camino | 9,735 | 35.56 | 28.74 |
| Escalinata | 87 | 0.32 | 1.29 |
| Otro | 33 | 0.12 | 0.29 |
| Total | 27,377 | 100.00 | 100.00 |

Fuente: VIII Censo Nacional de Población y Vivienda. ONE, 2002

El tipo de vivienda más frecuente es la casa independiente con escasa presencia de otras tipologías de vivienda salvo los barracones. Los materiales de construcción predominantes en las paredes son el bloque o concreto, pero la madera y la tabla de palma son, en conjunto, mucho más utilizadas (casi el 56% de las viviendas). Sólo el 16.87% de las viviendas tienen acceso por carretera asfaltada.

Características de los Hogares

Tabla 14. Número de hogares según el tipo de hogar. Año 2002

| Tipo de Hogar | Hogares El Seibo | | Total país % |
|---------------|------------------|---------------|---------------|
| | Absoluto | % | |
| Unipersonal | 4,686 | 19.69 | 10.60 |
| Nuclear | 11,610 | 48.79 | 57.28 |
| Extendido | 6,891 | 28.96 | 29.06 |
| Compuesto | 609 | 2.56 | 3.05 |
| Colectivo | 2 | 0.01 | 0.01 |
| Total | 23,798 | 100.00 | 100.00 |

Fuente: VIII Censo Nacional de Población y Vivienda. ONE, 2002

Tabla 15. Número de hogares según el tipo de alumbrado. Año 2002.

| Tipo de Alumbrado | Hogares El Seibo | | Total país % |
|-------------------------------|------------------|---------------|---------------|
| | Absoluto | % | |
| Energía del tendido eléctrico | 15,424 | 64.82 | 92.78 |
| Energía de planta propia | 244 | 1.03 | 0.30 |
| Lámpara de gas propano | 1,231 | 5.17 | 1.19 |
| Lámpara de gas kerosén | 6,259 | 26.30 | 4.49 |
| Otro | 638 | 2.68 | 1.25 |
| Total* | 23,796 | 100.00 | 100.00 |

*No incluye 2 hogares colectivos. Fuente: VIII Censo Nacional de Población y Vivienda. ONE, 2002.

Tabla 16. Número de hogares según el combustible usado para cocinar. Año 2002.

| Combustible utilizado para Cocinar | Hogares El Seibo | | Total país % |
|------------------------------------|------------------|---------------|---------------|
| | Absoluto | % | |
| Gas propano | 13,910 | 58.46 | 84.14 |
| Carbón | 2,111 | 8.87 | 2.70 |
| Leña | 6,736 | 28.31 | 9.57 |
| Electricidad | 10 | 0.04 | 0.07 |
| Otro | 6 | 0.03 | 0.03 |
| No cocinan | 1,023 | 4.30 | 3.49 |
| Total* | 23,796 | 100.00 | 100.00 |

*No incluye 2 hogares colectivos. Fuente: VIII Censo Nacional de Población y vivienda. ONE, 2002

El abastecimiento de gas para cocinar llegaba en el 2002 al 58.46% de los hogares. Este indicador, como la mayoría de los indicadores relativos a servicios en el hogar, arroja resultados por debajo del nivel nacional.

Gráfico 5. Distribución porcentual de los hogares* según tipo de tenencia de la vivienda. Año 2002.

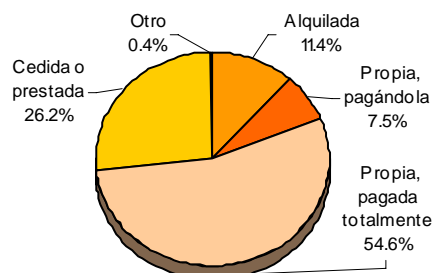

*No incluye 2 hogares colectivos. Fuente: VIII Censo Nacional de Población y Vivienda. ONE, 2002.

Hacinamiento

El 11.0% de los hogares de la provincia El Seibo se encuentra en estado de hacinamiento extremo; es decir, con más de 4 personas por dormitorio en la vivienda.

Gráfico 6. Composición porcentual de los hogares* según el grado de hacinamiento. Año 2002.

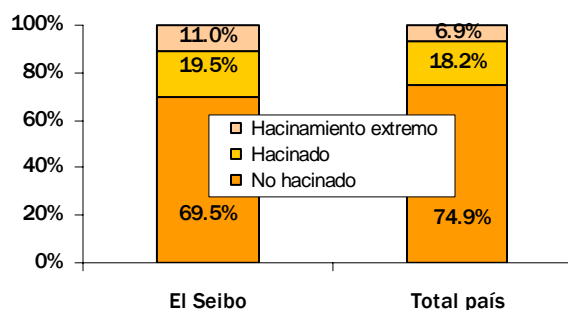

*No incluye 2 hogares colectivos. Fuente: VIII Censo Nacional de Población y Vivienda. ONE, 2002

Tamaño Promedio

El tamaño promedio de los hogares de El Seibo es de 3.75 personas por hogar.

Tabla 17. Número de hogares según el tipo de servicio sanitario. Año 2002

| Tipo de Servicio Sanitario | Hogares El Seibo | | Total país % |
|----------------------------|------------------|---------------|---------------|
| | Absoluto | % | |
| Inodoro | 4,825 | 20.28 | 54.21 |
| Letrina | 12,516 | 52.60 | 38.01 |
| No tiene | 6,455 | 27.13 | 7.77 |
| Total* | 23,796 | 100.00 | 100.00 |

*No incluye 2 hogares colectivos. Fuente: VIII Censo Nacional de Población y Vivienda. ONE, 2002

Un 20.28% de los hogares tiene inodoro, y son más del 27% los que declaran no tener ningún tipo de servicio sanitario. Destaca el elevado porcentaje de hogares que recurren a pozos y manantiales para abastecerse de agua.

Tabla 18. Porcentaje de hogares según el sistema de abastecimiento de agua. Año 2002

| Abastecimiento de Agua | % de hogares El Seibo | % de hogares total país |
|------------------------------------|-----------------------|-------------------------|
| Del acueducto, dentro vivienda | 17.66 | 35.90 |
| Del acueducto, en patio de la casa | 24.63 | 24.80 |
| Del acueducto, llave pública | 22.76 | 18.17 |
| Manantial, río, arroyo | 21.40 | 5.14 |
| Pozo | 8.63 | 6.68 |
| Lluvia | 2.21 | 1.47 |
| Camión tanque | 2.11 | 6.65 |
| Otro | 0.60 | 1.18 |
| Total* | 100.00 | 100.00 |

*No incluye 2 hogares colectivos. Fuente: VIII Censo Nacional de Población y Vivienda. ONE, 2002

Datos Socioeconómicos

Tabla 19. Población de 10 años y más por sexo según condición de actividad. Provincia El Seibo, año 2002.

| Condición de actividad | Hombres | Mujeres | Total El Seibo | | Peso relativo de las mujeres en % |
|--|---------|---------|----------------|--------|-----------------------------------|
| | | | Absoluto | % | |
| Ocupado/a | 21,476 | 10,566 | 32,042 | 47.64 | 36.83 |
| Cesante | 2,044 | 950 | 2,994 | 4.45 | 32.61 |
| Busca trabajo por 1 ^{era} vez | 1,130 | 1,157 | 2,287 | 3.40 | 52.35 |
| Desalentado/a | 658 | 1,243 | 1,901 | 2.83 | 65.78 |
| Quehaceres domésticos | 0 | 6,872 | 6,872 | 10.22 | 100.00 |
| Estudiante | 7,706 | 8,559 | 16,265 | 24.18 | 54.73 |
| Rentista | 50 | 4 | 54 | 0.08 | 17.65 |
| Jubilado o pensionado/a | 70 | 22 | 92 | 0.14 | 31.18 |
| Discapacitado o anciano | 1,014 | 784 | 1,798 | 2.67 | 50.03 |
| Ninguna actividad | 1,093 | 758 | 1,851 | 2.75 | 37.80 |
| Otra actividad | 817 | 284 | 1,101 | 1.64 | 35.03 |
| Población en edad de Trabajar | 36,058 | 31,199 | 67,257 | 100.00 | 49.38 |

Fuente: VIII Censo Nacional de Población y Vivienda. ONE 2002

Tabla 20. Población ocupada por sexo según grado de formalidad en el empleo. Año 2002

| Población Ocupada * | Hombres | Mujeres | Total El Seibo | | Total país % |
|---------------------|---------|---------|----------------|--------|--------------|
| | | | Absoluto | % | |
| Empleo formal | 13,305 | 4,839 | 18,144 | 56.63 | 60.65 |
| Trabajos informales | 6,918 | 5,003 | 11,921 | 37.20 | 35.86 |
| Ayuda familiar | 1,253 | 724 | 1,977 | 6.17 | 3.48 |
| Total ocupados | 21,476 | 10,566 | 32,042 | 100.00 | 100.00 |

(*) La población ocupada es aquella que trabajó la semana anterior a la realización del censo durante al menos una hora. Fuente: VIII Censo Nacional de Población y Vivienda. ONE, 2002.

Tabla 21. Empleados de Zonas Francas de la provincia por sexo según categoría profesional. Año 2007

| Categorías | Hombres | Mujeres | Total |
|----------------------------|---------|---------|-------|
| Obreros/as | 15 | 86 | 101 |
| Personal Técnico | 6 | 13 | 19 |
| Personal de Administración | 1 | 1 | 2 |
| Total | 22 | 100 | 122 |

Fuente: Consejo Nacional de Zonas Francas de Exportación. Boletín Estadístico 2007

Tabla 22. Indicadores y Tasas en relación con la Actividad Económica. Año 2002

| Tasas e Indicadores | El Seibo | | | Total país | | |
|---|----------|---------|--------|------------|-----------|-----------|
| | Hombres | Mujeres | Total | Hombres | Mujeres | Total |
| Población en edad de trabajar (mayor 10 años) | 36,058 | 31,199 | 67,257 | 3,277,338 | 3,339,425 | 6,616,763 |
| Total activos (ocupados + desempleados) | 25,308 | 13,916 | 39,224 | 2,208,224 | 1,653,964 | 3,862,188 |
| Total inactivos (PET - activos) | 10,750 | 17,283 | 28,033 | 1,069,114 | 1,685,461 | 2,754,575 |
| Total desempleados (incluye los "desalentados") | 3,832 | 3,350 | 7,182 | 330,750 | 356,844 | 687,594 |
| Total ocupados | 21,476 | 10,566 | 32,042 | 1,877,474 | 1,297,120 | 3,174,594 |
| Tasa desempleo (desempleados/activos) | 15.14% | 24.07% | 18.31% | 14.98% | 21.58% | 17.80% |
| Tasa global de participación (activos / PET) | 70.19% | 44.60% | 58.32% | 67.38% | 49.53% | 58.37% |
| Tasa de ocupación (ocupados/PET) | 59.56% | 33.87% | 47.64% | 57.29% | 38.84% | 47.98% |
| Relación de dependencia | 78.04% | 83.38% | 80.51% | 66.71% | 64.03% | 65.36% |

Fuente: VIII Censo Nacional de Población y Vivienda. ONE, 2002

Tabla 23. Número de personas ocupadas y cesantes por sexo según rama de actividad. Año 2002

| Rama de actividad | Hombres | Mujeres | Total El Seibo | | Total país % |
|---------------------------------------|---------------|---------------|----------------|---------------|---------------|
| | | | Absoluto | % | |
| Agricultura, pesca y silvicultura | 6,042 | 260 | 6,302 | 17.99 | 5.21 |
| Industria y minería | 2,082 | 659 | 2,741 | 7.82 | 9.71 |
| Servicios financieros e Inmobiliarias | 64 | 39 | 103 | 0.29 | 1.13 |
| Transporte y actividades relacionadas | 1,240 | 31 | 1,271 | 3.63 | 3.34 |
| Comercio y hostelería | 2,659 | 1,367 | 4,026 | 11.49 | 16.18 |
| Servicio doméstico | 217 | 1,203 | 1,420 | 4.05 | 3.82 |
| Resto servicios y Admon. Pública | 2,329 | 1,649 | 3,978 | 11.35 | 15.31 |
| Construcción | 1,030 | 23 | 1,053 | 3.01 | 4.07 |
| No declarada | 7,857 | 6,285 | 14,142 | 40.36 | 41.24 |
| Total | 23,520 | 11,516 | 35,036 | 100.00 | 100.00 |

Fuente: VIII Censo Nacional de Población y Vivienda. ONE, 2002.

Tabla 24. Indicadores de actividad de las Zonas Francas de la provincia. Año 2007

| Indicadores | 2007 |
|---|----------|
| Número de empresas | 1 |
| Número de empleados/as | 122 |
| Salario medio semanal (operario) en RD\$ | 1,142.58 |
| Salario medio semanal (técnico) en RD\$ | 3,650 |
| Valor de las exportaciones FOB (en millones US\$) | 0.4 |
| Inversión acumulada (en US\$) | 270,000 |
| Superficie naves construidas (en m ²) | 48,563 |
| Superficie naves ocupadas (en m ²) | 32,375 |
| Total exportaciones 2001-2007 (en millones de US\$) | 9.31 |

Fuente: Consejo Nacional de Zonas Francas de Exportación. Boletín Estadístico 2007



Actividad Económica

Tabla 25. Ingresos de los municipios de El Seibo según fuente de ingreso. Año 2005

| Ingresos Municipales | RD\$ |
|-----------------------------------|--------------------|
| Bienes municipales | 151,411 |
| Licencias, impuestos y permisos | 796,222 |
| Servicios municipales productivos | 124,996 |
| Ingresos eventuales | 1,829,115 |
| Subsidios del estado | 97,507,904 |
| Ingresos extraordinarios | 4,167,987 |
| Total | 104,577,635 |

Fuente: Finanzas Públicas Municipales. Ingresos y Egresos 2005. ONE, 2006

Tabla 26. Egresos de los municipios de El Seibo según tipo de gasto. Año 2005

| Egresos Municipales | RD\$ |
|---|--------------------|
| Servicios Públicos Municipales | 12,187,938 |
| Gastos de administración | 56,695,150 |
| Compra y mantenimiento de propiedad y equipos | 8,089,442 |
| Contribuciones | 2,512,480 |
| Deuda municipal | 3,327,600 |
| Otros egresos | 22,393,487 |
| Total | 105,206,097 |

Fuente: Finanzas Públicas Municipales. Ingresos y Egresos 2005. ONE, 2006

Tabla 27. Canalización del crédito en Bancos múltiples en El Seibo. En millones de RD\$ para el período 2003-2007

| Canalización del crédito | Millones de RD\$ |
|--------------------------|------------------|
| Canalización | 277.6 |
| Captación | 718.5 |

Fuente: Banco Central de la República Dominicana, 2008

Tabla 28. Valor de los impuestos recaudados en la Administración local de El Seibo, según tipo de impuesto. Año 2007. En Millones de RD\$

| Tipo de impuesto | El Seibo | Total país |
|--|--------------|-------------------|
| Impuesto sobre la renta de las personas | 17.57 | 11,878.81 |
| Impuesto sobre los ingresos de las empresas | 8.07 | 30,135.32 |
| Otros impuestos sobre los ingresos | 4.41 | 13,699.14 |
| Impuestos sobre la propiedad | 21.85 | 10,462.94 |
| Impuestos sobre la transferencias de bienes industriales y servicios | 39.78 | 35,723.83 |
| Impuesto sobre el uso de bienes y licencias | 4.04 | 2,894.00 |
| Otros impuestos | 0.32 | 90.99 |
| Otros ingresos no tributarios | 2.06 | 1,391.13 |
| Total Ingresos* | 98.11 | 147,260.79 |

* El ingreso total del país incluye 40,984.63 millones de pesos que se recaudan en concepto de Impuestos sobre el Comercio Exterior, Impuestos sobre los Servicios e Impuestos sobre Mercancías. En su mayor parte se recaudan en la Oficina de Grandes Contribuyentes que tiene ámbito nacional. Fuente: DGII

Participación Política

Tabla 29. Porcentaje de la población que tiene acta o certificado de nacimiento, y porcentaje que tiene cédula electoral. Año 2007

| Documentación | El Seibo | Total País |
|----------------------------------|----------|------------|
| Acta o certificado de nacimiento | 90.6 | 94.2 |
| Cédula de identidad | 79.1 | 87.8 |

Fuente: ENDESA 2007

Tabla 30. Participación electoral. Elecciones presidenciales 2008

| Electores | El Seibo | Total País |
|-----------------------------|----------|------------|
| Electores inscritos | 50,410 | 5,764,387 |
| Votos emitidos | 37,106 | 4,113,644 |
| Porcentaje de participación | 73.61 | 71.36 |

Fuente: Junta Central Electoral

Tabla 31. Participación electoral. Elecciones municipales 2006

| Municipios | Electores inscritos | Votos emitidos | Porcentaje de participación |
|--------------|---------------------|----------------|-----------------------------|
| El Seibo | 35,142 | 23,215 | 66.06 |
| Miches | 13,466 | 8,303 | 61.66 |
| Total | 48,608 | 31,518 | 64.84 |

Fuente: Junta Central Electoral

Gráfico 7. Cargos electos (sindicatos, regidores y suplentes) en las elecciones municipales del 2006, por sexo, según municipio

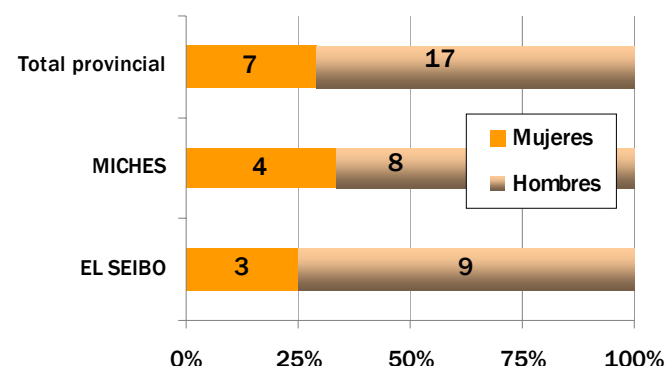

Fuente: Junta Central Electoral

Tabla 32. Evolución del número de protestas por año.

| Año | El Seibo | Total País |
|--------------|-----------|--------------|
| 1997 | 5 | 250 |
| 1998 | 1 | 226 |
| 1999 | 1 | 218 |
| 2000 | 3 | 119 |
| 2001 | 0 | 54 |
| 2002 | 0 | 135 |
| 2003 | 0 | 114 |
| 2004 | 0 | 46 |
| 2005 | 0 | 45 |
| 2006 | 1 | 80 |
| Total | 11 | 1,287 |

Fuente: Informe de Desarrollo Humano PNUD 2008 en base a Vargas 2006

Educación

Tabla 33. Población de 3 y más años por sexo según Nivel de Instrucción. Año 2002

| Nivel de Instrucción | Población de 3 y más años | | | % total El Seibo | % total país |
|-----------------------------|---------------------------|---------------|---------------|------------------|---------------|
| | Hombres | Mujeres | Total | | |
| Ninguno | 710 | 545 | 1,255 | 1.51 | 1.15 |
| Preescolar/ Inicial | 1,300 | 1,312 | 2,612 | 3.15 | 3.94 |
| Primario/ Básico | 25,777 | 21,856 | 47,633 | 57.47 | 48.66 |
| Secundario/ Medio | 5,434 | 5,777 | 11,211 | 13.53 | 21.62 |
| Universitario | 1,141 | 1,601 | 2,742 | 3.31 | 9.80 |
| Especialidad | 129 | 124 | 253 | 0.31 | 0.55 |
| Maestría | 36 | 69 | 105 | 0.13 | 0.33 |
| Doctorado | 25 | 49 | 74 | 0.09 | 0.14 |
| No sabe | 398 | 155 | 553 | 0.67 | 0.59 |
| Nunca asistió a la escuela* | 9,184 | 7,256 | 16,440 | 19.84 | 13.21 |
| Total | 44,134 | 38,744 | 82,878 | 100.00 | 100.00 |

* El valor incluye a las personas entre 3 y 5 años de edad, población que no tiene aún la edad de escolarización obligatoria. Fuente: VIII Censo Nacional de Población y Vivienda. ONE, 2002.

Tabla 34. Alumnos matriculados al inicio del curso escolar en la provincia El Seibo por sexo según municipio. Curso 2006-2007

| Municipios | Hombres | Mujeres | Total |
|----------------------|---------------|---------------|---------------|
| Miches | 3,534 | 3,480 | 7,014 |
| Pedro Sánchez (D.M.) | 532 | 424 | 956 |
| El Seibo | 8,789 | 9,723 | 18,512 |
| Total | 13,789 | 12,693 | 26,482 |

Fuente: Secretaría de Estado de Educación (SEE). Con división territorial tomada de la propia SEE.

Tabla 35.. Alumnos matriculados por sexo según el tipo de Centro. Curso 2006-2007

| Tipo de Centro | El Seibo | | % Total país |
|----------------|--------------|---------------|--------------|
| | Absoluto | % | |
| Público | Mujeres | 12,329 | 47.81 |
| | Hombres | 13,459 | 52.19 |
| | Total | 25,788 | 97.38 |
| Privado | Mujeres | 364 | 52.45 |
| | Hombres | 330 | 47.55 |
| | Total | 694 | 2.62 |
| Semi-oficial | Mujeres | 0 | 0.00 |
| | Hombres | 0 | 0.00 |
| | Total | 0 | 0.00 |

Fuente: Secretaría de Estado de Educación (SEE)

Tabla 36. Aulas y planteles escolares existentes y necesarios*. Curso 2005-2006

| Aulas y planteles. Curso 2005-2006 | El Seibo | Total país |
|---|----------|------------|
| Aulas existentes | 547 | 51,768 |
| Planteles existentes | 155 | 7,459 |
| Aulas adicionales necesarias para el número de estudiantes actuales | 157 | 11,229 |
| Planteles adicionales necesarios para el número de estudiantes actuales | 22 | 1,604 |

* Aulas y planteles necesarios para evitar el hacinamiento. Fuente: IDH-PNUD 2008 en base a datos de la SEE

Tabla 37. Nivel de estudios de los docentes. Curso 2005-2006

| Nivel de estudios obtenido | El Seibo | Total país |
|--------------------------------------|----------|------------|
| Bachiller | 1.9 | 2.3 |
| Sin Título | 1.2 | 1.8 |
| Estudiante de pedagogía | 6.3 | 7.9 |
| Maestro normal | 6.8 | 6.3 |
| Profesorado técnico | 26.2 | 24.8 |
| Licenciado | 53.2 | 49.9 |
| Postgrado | 4.1 | 4.0 |
| Maestría | 0.1 | 2.1 |
| Doctorado | 0.0 | 0.2 |
| Habilita Docentes | 0.4 | 0.6 |
| Cantidad total de profesores | 1,124 | 99,679 |
| Años de experiencia docente promedio | 13.3 | 11.9 |

Fuente: Informe de Desarrollo Humano PNUD 2008 en base a SEE

Tabla 38. Indicadores de calidad educativa. Curso 2005-2006

| Indicadores de calidad educativa | El Seibo | Total país |
|---|----------|------------|
| % de estudiantes que no son repitentes | 89.0 | 94.7 |
| % de docentes con licenciatura o superior | 57.7 | 56.8 |
| Número de alumnos por clase | 22.3 | 26.7 |

Fuente: Informe de Desarrollo Humano PNUD 2008 en base a SEE

Discapacidad

Tabla 39. Número de personas discapacitadas por tipo de discapacidad. Provincia El Seibo, 2002

| Tipo de Discapacidad | Personas |
|--|----------|
| Es ciego/a de un ojo | 567 |
| Es ciego/a de los dos ojos | 193 |
| Es sordo/a | 309 |
| Es mudo/a | 151 |
| Perdió o tiene limitación para mover los brazos | 368 |
| Perdió o tiene limitación para mover las piernas | 647 |
| Deficiencia mental | 525 |
| Tiene otra limitación | 1,432 |

Fuente: VIII Censo Nacional de Población y Vivienda. ONE 2002.

El 4.3% de la población de la provincia de El Seibo vive con algún tipo de discapacidad. A nivel nacional, este porcentaje se sitúa en el 4.2%

Salud

Tabla 40. Indicadores de actividad sanitaria. Servicios sanitarios realizados en El Seibo durante el 2006.

| Servicios sanitarios | Número de Servicios SESPAS | Número de Servicios IDSS |
|----------------------|----------------------------|--------------------------|
| Camas | 98 | 0 |
| Consultas | 53,588 | 5,809 |
| Emergencias | 31,459 | 372 |
| Partos | 549 | 0 |
| Cesáreas | 144 | 0 |

Fuente: Departamento de Estadísticas, Secretaría de Estado de Salud Pública y Asistencia Social (SESPAS)

Tabla 41. Indicadores de actividad sanitaria. Instalaciones sanitarias de SESPAS en El Seibo, año 2006.

| Instalaciones sanitarias | Establecimientos |
|-------------------------------------|------------------|
| Hospitales regionales | 0 |
| Hospitales provinciales | 1 |
| Hospitales municipales | 1 |
| Clínicas urbanas y rurales | 13 |
| Subcentros y centros sanitarios | 0 |
| Dispensarios y consultorios | 2 |
| Hospitales nacionales de referencia | 0 |
| Total | 17 |

Fuente: Departamento de Estadísticas, Secretaría de Estado de Salud Pública y Asistencia Social (SESPAS)

Tabla 42. Vacunación infantil en los niños y niñas entre 18 y 29 meses. Año 2007.

| Vacunación infantil | El Seibo | Total país |
|---|----------|------------|
| Porcentaje de niños con tarjeta de vacunación | 63.0 | 62.0 |
| Porcentaje de niños con vacunación completa | 56.5 | 52.9 |
| Porcentaje de niños sin ninguna vacuna | 0.8 | 4.7 |

Fuente: ENDESA 2007

Tabla 43. Porcentaje de niños menores de 5 años según síntomas mostrados en las dos semanas anteriores a la encuesta. Año 2007.

| Prevalencia de síntomas | El Seibo | Total país |
|--|----------|------------|
| Porcentaje de niños con síntomas de infección respiratoria aguda (IRA) | 7.8 | 7.1 |
| Porcentaje de niños con fiebre | 23.0 | 20.9 |
| Porcentaje de niños con diarrea | 18.4 | 14.7 |
| Porcentaje de niños a los que le han detectado tuberculosis | 0.5 | 0.5 |

Fuente: ENDESA 2007

Tabla 44. Muertes accidentales y violentas. Año 2007

| Tipo de suceso | El Seibo | Total país |
|--|----------|------------|
| Suicidios | 9 | 514 |
| Muertos en accidente de tránsito | 17 | 1,747 |
| Homicidios* | 11 | 1,920 |
| Feminicidios | 1 | 172 |
| Casos atendidos sobre violencia en las Oficinas Municipales y Provinciales de la Mujer | 87 | 4,869 |

* Incluye los feminicidios. Fuentes: ONE, Compendio de Muertes accidentales y violentas 2003 — 2007; Secretaría de Estado de la Mujer

Pobreza

Gráfico 8. Desigualdad (medida por el coeficiente de desigualdad de Gini) por provincia*. 2002-2004

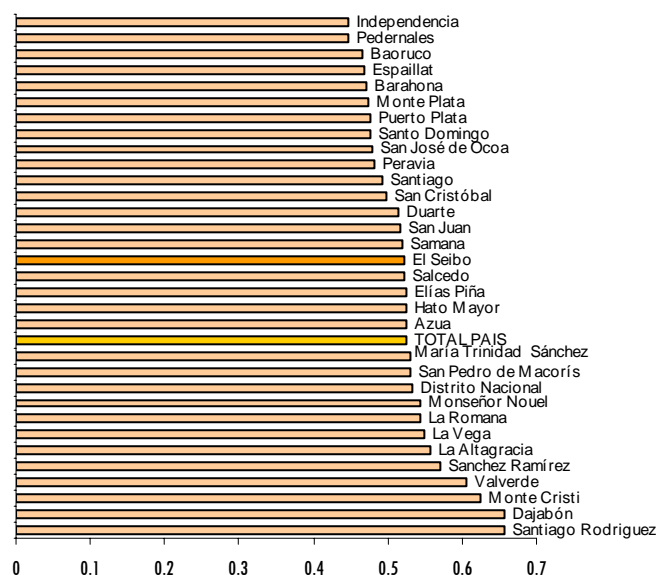

Fuente: Informe sobre la pobreza en la República Dominicana, 2006

* El Coeficiente de desigualdad de Gini mide el grado de desigualdad del ingreso entre las personas u hogares. Un coeficiente más alto implica una mayor desigualdad

Gráfico 9. Distribución porcentual de las personas residentes en El Seibo según el nivel de pobreza. Año 2002.

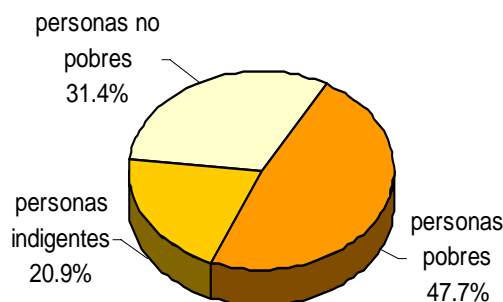

Fuente: Censo 2002 y Focalización de la Pobreza en República Dominicana 2005

Tabla 45. Estimados de prevalencia de desnutrición en niños y niñas de 6 a 59 meses de edad, por municipios y distritos municipales. El Seibo. Año 2002.

| Municipios y Distritos Municipales | Desnutrición crónica (baja talla para la edad) Casos por cada 100 niños | Número de niños crónicamente desnutridos |
|------------------------------------|---|--|
| El Seibo | 8.62 | 577 |
| Miches | 7.75 | 184 |
| Pedro Sánchez (D.M.) | 8.13 | 33 |
| Total provincial | 8.38 | 794 |
| Total país | 10.10 | - |

Fuente: Atlas del hambre y la desnutrición en la República Dominicana 2007. Programa Mundial de Alimentos (PMA)

Porcentaje de Hogares pobres en la República Dominicana. Año 2002.

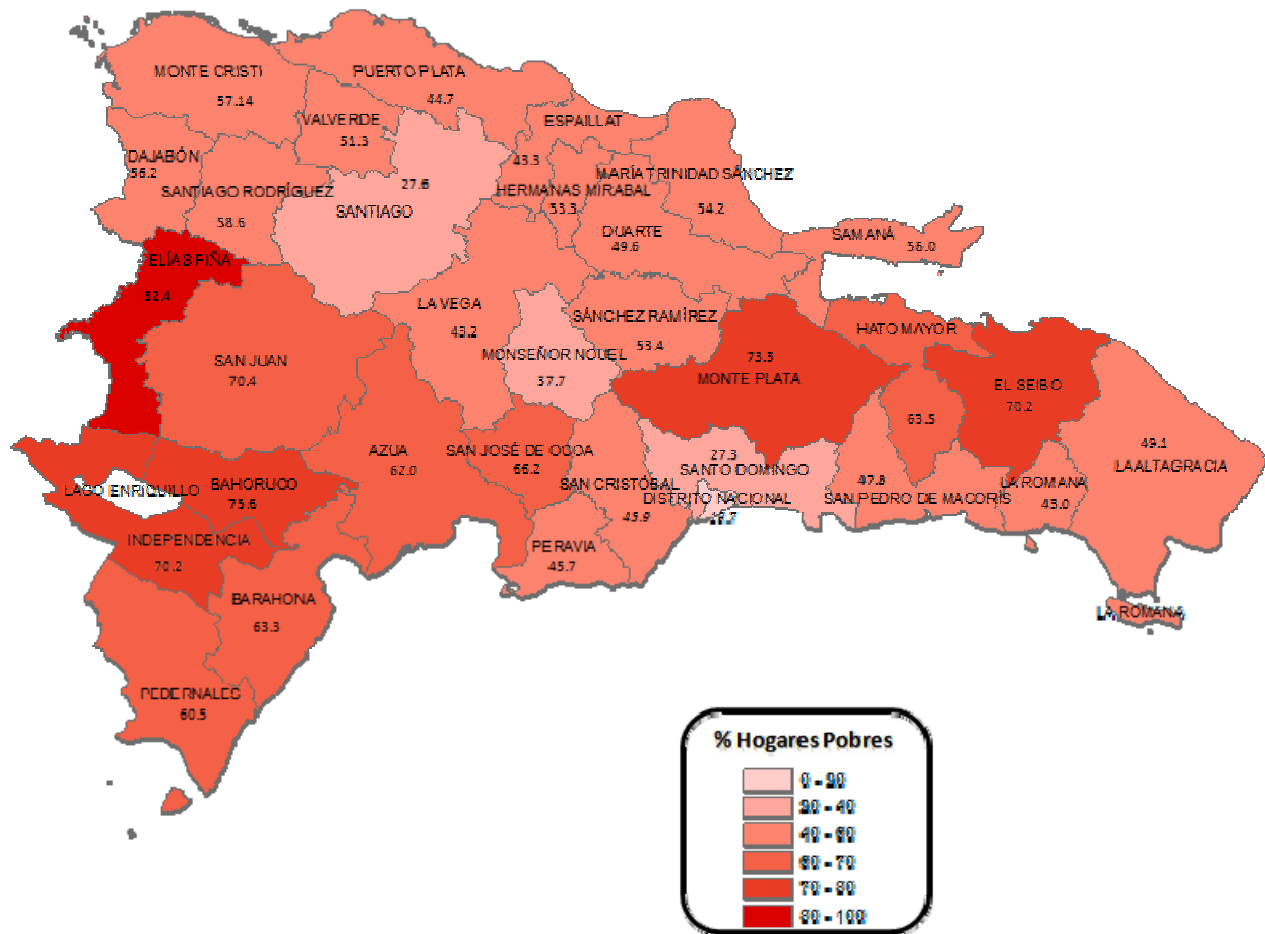

Fuente: Focalización de la Pobreza en República Dominicana 2005

El 70.2% de los hogares de la provincia de El Seibo se consideran **Hogares Pobres** si aplicamos un índice que considera la calidad de la vivienda, el capital humano, la presencia de servicios básicos y la capacidad de sustento familiar.

Tabla 46. Número de hogares pobres por municipio. Año 2002.

| Municipios | Hogares Pobres* | |
|----------------------|-----------------|------|
| | Absoluto | % |
| El Seibo | 12,853 | 74.0 |
| Miches | 2,904 | 55.6 |
| Pedro Sánchez (D.M.) | 940 | 79.5 |
| Total Provincial | 16,697 | 70.2 |
| Total Nacional | 897,605 | 40.9 |

* Incluye la Pobreza extrema. Fuente: Focalización de la Pobreza en República Dominicana 2005. Datos y división territorial del año 2002

Tabla 47. Número de hogares en pobreza extrema por municipio. Año 2002.

| Municipios | Hogares en pobreza extrema | |
|----------------------|----------------------------|------|
| | Absoluto | % |
| El Seibo | 4931 | 28.4 |
| Miches | 572 | 10.9 |
| Pedro Sánchez (D.M.) | 379 | 32.1 |
| Total Provincial | 5,882 | 24.7 |
| Total Nacional | 171,308 | 7.8 |

Fuente: Focalización de la Pobreza en República Dominicana 2005. Datos y división territorial del año 2002

Medio Ambiente

Tabla 48. Porcentaje de territorio provincial dedicado a cada tipo de uso o cobertura. Año 2003

| Tipo de uso del suelo | El Seibo | Total país |
|-----------------------|----------|------------|
| Agricultura | 54.9 | 38.4 |
| Bosques | 26.3 | 33.4 |
| Escasa vegetación | 0.1 | 1.1 |
| Humedales | 0.8 | 0.9 |
| Matorrales | 1.2 | 16.1 |
| Pasto | 16.0 | 7.9 |
| Presas | 0.0 | 0.2 |
| Zona poblada | 0.2 | 1.6 |
| Sin datos | 0.5 | 0.4 |

Fuente: Informe de Desarrollo Humano PNUD 2008 / Secretaría de Estado de Medio Ambiente y Recursos Naturales (SEMARN)

Tabla 49. Distribución de territorio boscoso por tipo de bosque. Año 2003

| Tipo de bosque | El Seibo | Total país |
|---|----------|------------|
| Bosque conífero abierto | 0.0 | 6.1 |
| Bosque de humedales de agua dulce (drago) | 0.0 | 0.1 |
| Bosque latifoliado húmedo | 22.0 | 9.3 |
| Bosque latifoliado nublado | 1.6 | 4.3 |
| Bosque latifoliado semi húmedo | 2.6 | 4.3 |
| Bosque seco | 0.0 | 9.3 |
| Total bosques | 26.3 | 33.4 |

Fuente: Informe de Desarrollo Humano PNUD 2008/ Secretaría de Estado de Medio Ambiente y Recursos Naturales (SEMARN)

Tabla 50. Áreas protegidas de la provincia El Seibo. Año 2003

| Áreas protegidas | El Seibo |
|--|----------|
| % del territorio provincial correspondiente a áreas protegidas | 0.0 |
| % del territorio nacional protegido correspondiente a la provincia | 0.0 |
| % del territorio boscoso nacional correspondiente a la provincia | 2.9 |

Fuente: Informe de Desarrollo Humano PNUD 2008/ Secretaría de Estado de Medio Ambiente y Recursos Naturales (SEMARN)

Tabla 51. Número de hogares según el sistema de eliminación de basura. Año 2002.

| Eliminación de Basura | Hogares El Seibo | | Total país % |
|------------------------------|------------------|---------------|---------------|
| | Absoluto | % | |
| La recoge el ayuntamiento | 8,144 | 34.22 | 55.80 |
| La recogen empresas privadas | 1,928 | 8.10 | 3.68 |
| La queman | 9,482 | 39.85 | 23.66 |
| La tiran en el patio o solar | 2,100 | 8.83 | 5.39 |
| La tiran en un vertedero | 1,482 | 6.23 | 5.98 |
| La tiran en un río o cañada | 436 | 1.83 | 3.71 |
| Otro | 224 | 0.94 | 1.78 |
| Total* | 23,796 | 100.00 | 100.00 |

*No incluye 2 hogares colectivos. Fuente: VIII Censo Nacional de Población y Vivienda. ONE, 2002.

Tabla 52. Número de viviendas ocupadas en El Seibo afectadas por contaminación según tipo de contaminación. Año 2002.

| Tipo de Contaminación | Viviendas | El 60.4% de las viviendas de la provincia de El Seibo se encuentra afectado por algún tipo de contaminación. |
|-----------------------|-----------|--|
| Aguas estancadas | 4,274 | Las fuentes de contaminación que afectan a un mayor número de viviendas de la provincia son, según sus moradores, ruidos de vehículos, aguas estancadas, contaminación de cañada, basura y pocilgas. |
| Basura | 3,340 | |
| Contaminación cañada | 3,914 | |
| Ruido de vehículos | 5,642 | |
| Pocilga | 2,194 | |
| Humo | 218 | |
| Ruido de fábricas | 520 | |
| Desechos de fábrica | 140 | |
| Ruidos planta | 387 | |
| Envasadora de gas | 60 | |
| Bomba de gasolina | 53 | |
| Música alta | 1,457 | |

Fuente: VIII Censo Nacional de Población y Vivienda. ONE, 2002

Nuevas Tecnologías

Tabla 53. Porcentaje de hogares con acceso a diversos bienes y servicios de comunicación. Año 2007

| Bienes y servicios de comunicación | El Seibo | Total país |
|------------------------------------|----------|------------|
| Teléfono celular | 47.2 | 68.8 |
| Teléfono residencial | 10.7 | 26.5 |
| Computadora | 4.2 | 12.5 |
| Internet | 0.7 | 5.7 |
| Telecable | 16.7 | 26.3 |
| Video | 13.1 | 24.0 |
| Televisión | 58.9 | 83.0 |

Fuente: ENDESA 2007

Tabla 54. Beneficiarios potenciales de los Centros de Acceso Público a nuevas tecnologías (CAPT).

| Centros de acceso público a las TIC | El Seibo | Total país |
|-------------------------------------|----------|------------|
| Total CAPT | 6 | 535 |
| CAPT por cada 10,000 habitantes | 2.9 | 2.1 |

Fuente: Informe de Desarrollo Humano PNUD 2008 y CNSIC

Tabla 55. Porcentaje de la población que vive en municipios con Dial up o ADSL disponibles para conexión a Internet

| Tipo de conexión | El Seibo | Total país |
|------------------|----------|------------|
| Dial Up | 83.2 | 88.9 |
| ADSL | 71.3 | 70.8 |

Fuente: Informe de Desarrollo Humano PNUD 2008 en base a E-Dominicana

Objetivos de Desarrollo del Milenio

Tabla 56. Indicadores* de seguimiento de los Objetivos de Desarrollo del Milenio.

| Objetivos y metas | Indicador* | El Seibo | Total Nacional |
|---|--|--|----------------|
| OBJETIVO 1. Erradicar la pobreza extrema y el hambre <i>Fuente: ENDESA 2007</i> | 4 Prevalencia de niños menores de 5 años de peso inferior a lo normal (bajo peso para la edad) (casos por cada 100 niños) | 1.5 | 3.1 |
| OBJETIVO 2. Lograr la educación primaria universal <i>Fuente: ENHOGAR 2005 (ind. 7 y 8) y ENDESA 2007 (ind 6)</i> | 6 Tasa Neta de asistencia escolar para la Educación Primaria | 83.1 | 89.1 |
| | 7 Porcentaje de población de 15 a 19 años que tiene primaria completa o estudios adicionales | 46.38 | 63.48 |
| | 8 Porcentaje de población de 15 a 24 años que sabe leer y escribir | 91.51 | 95.93 |
| OBJETIVO 3: Promover la equidad de género <i>Fuente: SEE, matriculados curso 2005-2006 (ind. 9a y 9b) Censo 2002 (ind. 10 y 11) y IDH-PNUD 2008 (ind. 12)</i> | 9a Relación entre niñas y niños en educación primaria | 0.87 | 0.94 |
| | 9b Relación entre mujeres y hombres en educación secundaria | 1.26 | 1.23 |
| | 10 Relación entre la tasa de alfabetismo de mujeres y hombres entre 15 y 24 años | 1.03 | 1.03 |
| | 11 Proporción de mujeres entre los empleados remunerados en el sector no agrícola | 33.05 | 37.10 |
| | 12 Proporción de mujeres entre el total de las y los regidores elegidos en los ayuntamientos de la provincia en las elecciones municipales 2006 | 30.0 | 26.9 |
| OBJETIVO 4: Reducir la tasa de mortalidad infantil <i>Fuentes: ENHOGAR 2005 (ind 15), y ENDESA 2007 (ind.13 y 14)</i> | 13 Tasa de mortalidad en la niñez (probabilidad de morir antes de cumplir los 5 años) | 33 | 36 |
| | 14 Tasa de mortalidad infantil (probabilidad de morir en el primer año de vida) | 29 | 32 |
| | 15 Porcentaje de niños de 1 año vacunados contra el sarampión | 100.00 | 92.90 |
| OBJETIVO 5: Mejorar la salud materna. <i>Fuente: ENDESA 2007</i> | 17 Proporción de partos atendidos por personal sanitario especializado | 95.8 | 97.8 |
| OBJETIVO 6: Combatir el VIH-SIDA, el paludismo y otras enfermedades <i>Fuentes: ENDESA 2007 (ind 19, 19a, 19b y 19c); Dirección General de Información y Estadísticas de Salud. Anuario Estadístico 2004 (ind. 23)</i> | 19 Porcentaje de mujeres entre 15 y 49 años, casadas o en unión, que usan condón como método anticonceptivo, sobre el total de mujeres de su edad y condición que usan métodos anticonceptivos | 3.53 | 2.61 |
| | 19a Porcentaje de hombres de 15 a 24 años que declaran haber utilizado un preservativo durante una relación sexual con un compañero sexual ocasional en los últimos 12 meses | 72.4 | 70.0 |
| | 19a Porcentaje de mujeres de 15 a 24 años que declaran haber utilizado un preservativo durante una relación sexual con un compañero sexual ocasional en los últimos 12 meses | 38.4 | 43.9 |
| | 19b Porcentaje de los hombres entre 15 y 24 años con un buen conocimiento general del VIH - SIDA | 27.9 | 33.7 |
| | 19b Porcentaje de las mujeres entre 15 y 24 años con un buen conocimiento general del VIH - SIDA | 38.5 | 40.8 |
| | 19c Porcentaje de mujeres entre 15 y 49 años casadas o en unión, que utilizan algún método anticonceptivo sobre el total de mujeres de su edad y condición | 70.9 | 72.9 |
| | 23 Tasa de morbilidad de la tuberculosis (casos por 100,000) | 31 | 54 |
| | OBJETIVO 7: Sostenibilidad medioambiental <i>Fuente: ENHOGAR 2005 (ind. 29, 30 y 31) e IDH-PNUD 2008 según SEMARN - datos 2006 - (Ind. 25)</i> | 25 Proporción de la superficie de las tierras cubierta por bosques | 26.3 |
| 29 Porcentaje de la población que vive en hogares que usa combustibles sólidos para cocinar | | 40.01 | 13.93 |
| 30 Porcentaje de la población que vive en hogares que usan una fuente de agua mejorada | | 78.00 | 78.30 |
| 31 Porcentaje de la población que vive en hogares con saneamiento mejorado | | 65.74 | 82.39 |
| OBJETIVO 8: Fomentar una asociación mundial para el desarrollo - Garantizar el acceso al empleo de la población joven de los países en desarrollo - Facilitar el acceso a las nuevas tecnologías <i>Fuentes: ENDESA 2007 (ind. 47, 48a y 48b) IDH-PNUD 2008 con datos al 2006 (ind.48b); y Censo 2002 (ind. 45a, 45b y 45c)</i> | 45a Tasa de desempleo de los jóvenes entre 15 y 24 años: hombres (casos por cada 100) | 15.32 | 17.58 |
| | 45b Tasa de desempleo de los jóvenes entre 15 y 24 años: mujeres (casos por cada 100) | 25.09 | 26.69 |
| | 45c Tasa de desempleo de los jóvenes entre 15 y 24 años (casos por cada 100) | 19.01 | 21.50 |
| | 47 Número de líneas de teléfono residencial por cada 100 habitantes | 1.57 | 10.27 |
| | 47 Número de líneas de teléfono celular por cada 100 habitantes | 9.9 | 37.96 |
| | 48a Porcentaje de hogares que tienen computadora | 4.2 | 12.5 |
| | 48b Cuentas de Internet por cada 100 habitantes | 0.15 | 1.29 |
| | 48b Porcentaje de hogares que tienen Internet | 0.7 | 5.7 |

* Las estimaciones a nivel de provincia que arrojan las encuestas aquí utilizadas (ENHOGAR, ENDESA) presentan un margen de error significativo. Deben considerarse estos datos como meramente orientativos de la posición relativa de cada provincia en el conjunto nacional. Algunos de los indicadores utilizados en esta tabla son una adaptación de la ONE de los indicadores elaborados por las Naciones Unidas. En algunos casos, a falta de información más precisa, se presentan dos formas complementarias de cálculo aproximado del mismo indicador. Algunos indicadores aparecen desagregados según diversas variables (sexo, nivel de estudios, etc.) lo que se indica con una letra adicional al número que identifica el indicador.

Cartografía Temática

Tasa de desempleo en los Distritos Municipales y Municipios de la Provincia de El Seibo.
Según datos del censo del 2002

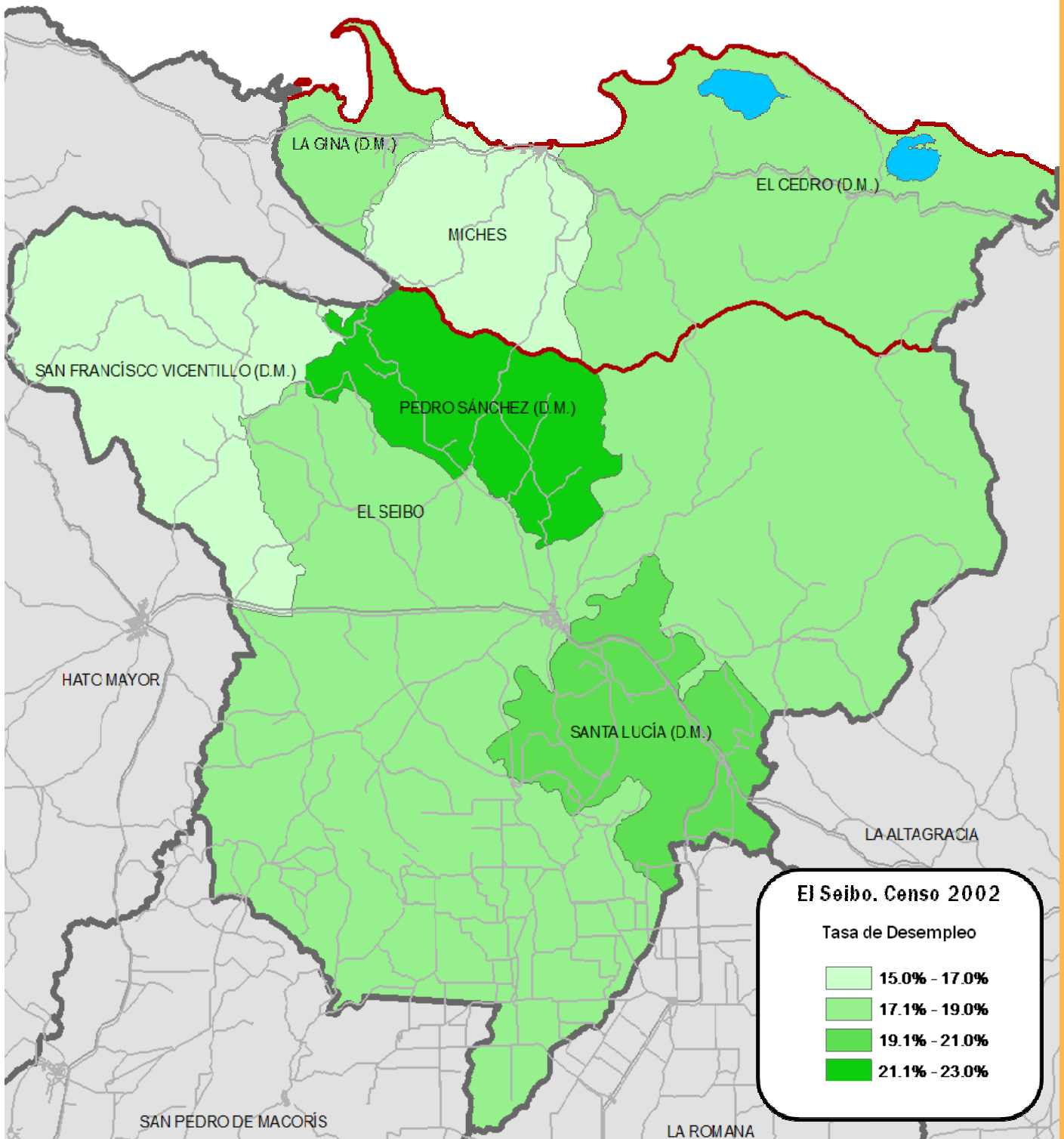

Porcentaje de la Población con nivel de estudios por encima de Educación Primaria, de la Provincia de El Seibo, por Municipios y Distritos Municipales. Según datos del censo 2002

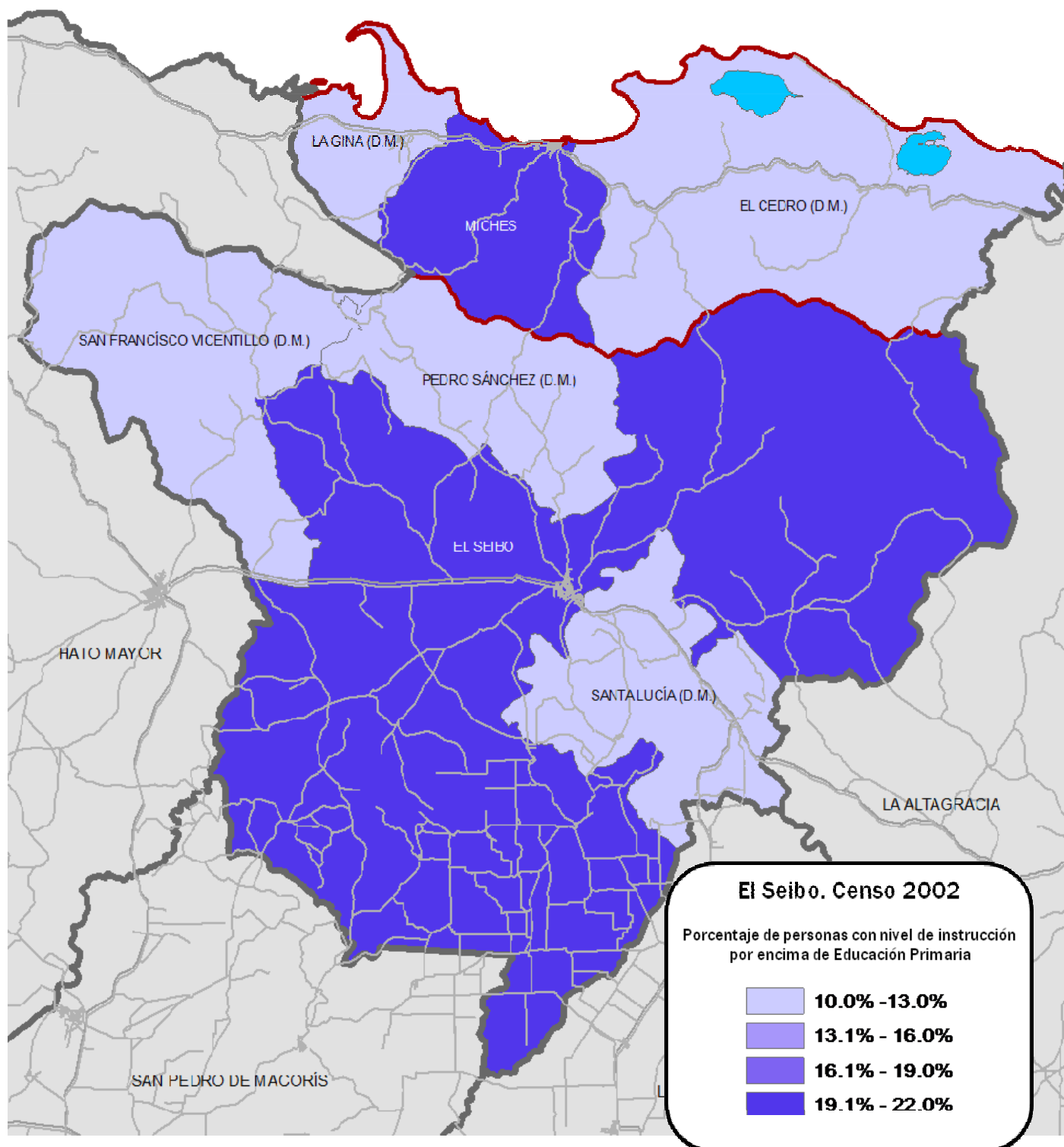

Distribución de la población de los distritos municipales y municipios de la Provincia de El Seibo, por grupos socioeconómicos. Según datos del censo 2002

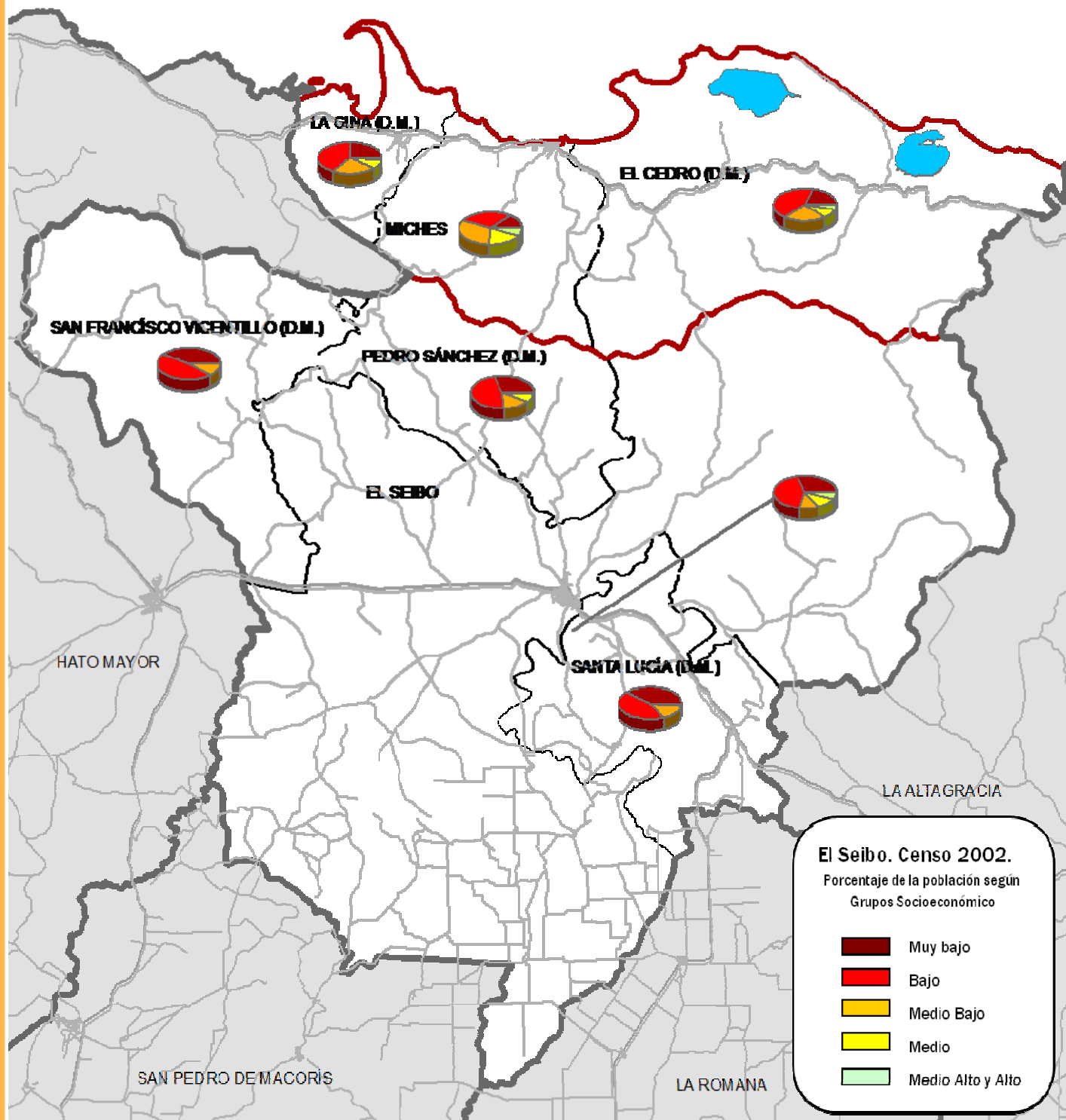

Oficina Nacional de Estadística
www.one.gob.do



Av. México Esq. Leopoldo Navarro.
Edif. Oficinas Gubernamentales
"Juan Pablo Duarte"
Niveles 8 y 9

Teléfono: 809-682-7777
Fax: 809-685-4424

Oficina Provincial de la ONE en El
Seibo, Calle León Beras 1, Oficinas
Públicas. prov.seibo@one.gov.do

