

# ENAE



Encuesta Nacional de Actividad Económica | 2025

# Sector Información y comunicaciones

Dirección de  
Estadísticas Económicas



# CRÉDITOS

## Dirección General:

Mildred Martínez, Directora General de la ONE

## Dirección de Estadísticas Económicas

Perla Rosario, Directora de Estadísticas Económicas

Paola Félix, Encargada del Departamento de Estadísticas Estructurales

Eddy Tejeda, Encargado de la División de Encuesta de Actividad Económica

Luz Morel, Coordinadora del operativo de campo

Altagracia Pinales, Coordinadora de crítica y validación

Alexa Martínez, Coordinadora Estadísticas Estructurales

## Diseño muestral:

Perla Rosario

Eddy Tejeda

## Diseño metodológico y conceptual:

Perla Rosario

Luz Morel

Eddy Tejeda

## Procesamiento de la base de datos y elaboración del informe:

Marianelis Guerrero

## Analistas de seguimiento:

Milcíades King

Orquelina Merán

Enmanuel Madera

Leonardo Pérez

Martina Hernández

## Codificadores y clasificadores:

Biankis Bello

Wilman Arias

Marianelis Guerrero

## Supervisores externos:

Albertina Payano

Annibelkys Peña

Cristian Manzueta

Grisel López

Landy Herrera

Lourdes Peralta

Nalia Castillo

Odil Linares

Uanda de los Santos

Wilkin Olaverria

Yarinel Zephir

Yenifer Montero

## Entrevistadores externos:

Albert Emil Pinales Cuello	María Teresa Beltré Bueno
Amarilis Esperanza Adames García	Minerva Estévez Suero
Ana Matilde Vásquez Díaz	Miriela Abigaíl Gálvez Taveras
Anyari Raydelis Corporán Flores	Nancy María de los Santos
Arelis Dominga Marte Sosa	Nelsi Yisel Pujols
Belkis Arelis Alcántara Rodríguez	Nereyda Polanco Hilario
Biky Yahaira Peña Fernández	Paola Miguelina Calzado Reyes
Brunilda Ávila Santana	Rey Adriantony Jiménez Valdez
Daysi Pinales Sierra	Reynaldo Briosos Manzueta
Diana Carolina Mora de la Cruz	Rosmery Díaz Valdez
Dieuska Arriaga Rodríguez	Ruth Pontier Ribota de Amparo
Eugenia Reyes Román	Ruthelania Cuevas Méndez
Faridely Trejo Peña	Santa Felicita Amantina Vicente Sánchez
Haydée Milagros Vargas R.	Suleika Esther Cuevas Nin
Hilda Yáneris Rodríguez Duval de Báez	Vaneza Pérez Ramos
Iris Leidy Lorenzo Heredia	Vidal José Reyes Sirí
Jeannette Grullón de Feliz	Yanery Mercedes Santos Feliz de Tejada
Johanna Merán Familia	Yanina Altagracia Estévez Zapata de Pichardo
Johanny Alcántara Martínez	Yokaira Altagracia Báez de la Hoz
José Abraham Pichardo Peña	Yosanny Altagracia Soto Velázquez
Karelyn Severino	Yovanna Charinel De Castro Medina
Karin Esther Lebrón Santana	Yolanda Altagracia Rodríguez Nen
Karleny María Santos Helena	
Leidy Mercedes Martes Marte	
Leidy Osanna Mateo Bitolo	
Leyvin Ismelda Tavárez Peña	

## Equipo de crítica y validación:

Alexa Mercedes Torres González	Lucía Martínez de García
Carmen Yulenny Tejeda	Nicole Arias de Hernández
Celia Viterba Custodio Clark	

## Digitación:

Ana Antonio Ortiz Cuevas	Melisa Beatriz Pérez Almánzar
Gregorio de la Cruz	Nélsida Estéfani Acosta Díaz
Inés Alejandra Guerrero Lora	Noelia Mercedes Sierra Vásquez
Jaymery Radaisa Custodio Pujols	Rosanna Reyes de Guerrero
Joseilyn Sibelis Almánzar Álvarez	Santa Ariela Morales de Matos
Melany Aleza Pérez Feliz	Soraya Indhira Almonte Portes

## Gestores de citas:

Frangie Nathalie Flores Báez de Suárez	Lucía Martínez de García
Franyeli Paola Peña Guzmán	Luberkis Yoberys Novas
Ivelisse Altagracia Rodríguez Durán	Olga Lidia Santana Canela

## Personal administrativo y de logística:

Madelin De León Cabrera	María Elizabeth Nin Peña
Milagros Sena Quezada	
Ana María Pérez	

### Apoyo institucional:

**Daniel Mejía**, Director de Tecnologías de la Información y Comunicación

**Daniel Pacheco**, Encargado de la División de Administración de Servicios TIC

**Elianny Gissell Hernández Brito**, Encargada del Departamento de Recursos Humanos

**Julissa Aimée Canario**, Encargada de la División de Reclutamiento, Selección y Organización

**Amada Ramona Martínez Ferreira**, Directora Administrativa y Financiera

**Magnolia Jerez**, Encargada del Departamento de Planificación y Desarrollo

**Rosanna Colón**, Encargada del Departamento Jurídico

### Apoyo editorial:

**Raysa Hernández**, Encargada del Departamento de Comunicaciones

**Carmen Cecilia Cabanes**, Encargada de la División de Publicaciones

**Iván A. Ottenwalder**, Edición y corrección literaria

**Huascar Esteban Vanderhorst**, Diseño y diagramación

# FICHA TÉCNICA

<b>Nombre de la publicación</b>	Encuesta Nacional de Actividad Económica, ENAE 2025: Sector Información y comunicaciones.
<b>Objetivo general del producto</b>	Proporcionar información detallada de las principales características estructurales y financieras del sector Información y comunicaciones, con el fin de apoyar la toma de decisiones públicas y privadas, y servir como insumo principal para la medición de indicadores de los sectores productivos, así como para el fortalecimiento del Sistema de Cuentas Nacionales de la República Dominicana.
<b>Descripción general del producto</b>	Este informe presenta los resultados agregados del levantamiento de información sobre empleos, remuneraciones, costos, gastos, ingresos y principales macrovariables de las empresas de dieciséis o más empleados del sector Información y comunicaciones. El levantamiento toma como años de referencia, los años fiscales 2023 y 2024.
<b>Año de inicio del producto estadístico</b>	2009.
<b>Publicación de metodología</b>	Sí.
<b>Cobertura geográfica</b>	La cobertura y la inferencia de los datos se realizan a nivel nacional.
<b>Fuentes de información</b>	Levantamiento en campo de las empresas seleccionadas, que tienen como marco muestral el Directorio de Empresas, actualizado al 2023 y 2024.
<b>Fecha de la publicación</b>	Junio 2026
<b>Medios de difusión de las publicaciones</b>	Publicación digital.
<b>Datos del contacto:</b>	<p>Directora de la ONE:  <b>Mildred Martínez</b>          Correo: <a href="mailto:direccion@one.gob.do">direccion@one.gob.do</a>          Tel. 809-682-7777 ext. 2101</p> <p>Directora de Estadísticas Económicas:  <b>Perla Massiel Rosario Fabián</b>          Correo: <a href="mailto:perla.rosario@one.gob.do">perla.rosario@one.gob.do</a>          Tel. 809-682-7777 ext. 3838</p> <p>Encargada del Departamento de Estadísticas Estructurales  <b>Paola M. Félix Félix</b>  <a href="mailto:paola.feliz@one.gob.do">paola.feliz@one.gob.do</a>          Tel. 809-682-7777 ext. 3653</p>
<b>Unidad Encargada</b>	Dirección de Estadísticas Económicas, Departamento de Estadísticas Estructurales



# ÍNDICE

<b>Siglas y acrónimos</b> .....	<b>8</b>
<b>Presentación</b> .....	<b>9</b>
<b>Introducción</b> .....	<b>10</b>
<b>Resumen ejecutivo</b> .....	<b>11</b>
<b>1. Resultados</b> .....	<b>12</b>
1.1 Principales indicadores de las actividades económicas de las empresas .....	13
1.2. Características del empleo y de las remuneraciones .....	14
1.2.1 Cantidad de empleados .....	14
1.2.2 Remuneraciones y aportes patronales .....	15
1.3 Ingresos, gastos y utilidad del ejercicio de las empresas .....	20
1.3.1 Ingresos de las empresas .....	20
1.3.2 Gastos y costos de las empresas .....	21
1.3.3 Utilidad del ejercicio y rentabilidad de las empresas .....	22
<b>2. Metodología</b> .....	<b>23</b>
2.1 Objetivo general .....	24
2.2 Objetivos específicos .....	24
2.3 Población objetivo, cobertura y diseño de la muestra .....	24
<b>Anexos</b> .....	<b>26</b>
<b>Glosario</b> .....	<b>30</b>



## TABLAS Y CUADROS

Tabla 1 Estratificación por rango de empleados, ENAE 2025. ....	25
Cuadro 1 REPÚBLICA DOMINICANA: Macrovariables del sector Información y comunicaciones, 2023-2024. (En millones de RD\$) .....	13
Cuadro 2 REPÚBLICA DOMINICANA: Valor Bruto de Producción del sector Información y comunicaciones por categorías, 2023-2024. (En millones de RD\$ y porcentajes).....	14
Cuadro 3 REPÚBLICA DOMINICANA: Salario promedio mensual de empleados del sector Información y comunicaciones, 2023-2024. ....	19
Cuadro 4 REPÚBLICA DOMINICANA: Utilidad del ejercicio sector Información y comunicaciones y componentes, 2023-2024. (En millones de RD\$).....	22
Cuadro 5 REPÚBLICA DOMINICANA: Rentabilidad del sector Información y comunicaciones y componentes, 2023-2024. (En porcentajes y millones de RD\$).....	22

## GRÁFICOS

Gráfico 1 REPÚBLICA DOMINICANA: Distribución porcentual de empleados dependientes promedio del sector Información y comunicaciones, según el sexo, 2023-2024. ....	14
Gráfico 2 REPÚBLICA DOMINICANA: Distribución porcentual de empleados dependientes promedio del sector Información y comunicaciones, según categoría ocupacional 2023-2024. ....	15
Gráfico 3 REPÚBLICA DOMINICANA: Distribución porcentual de las remuneraciones y aportes patronales del sector Información y comunicaciones, según componentes, 2023-2024. ....	16
Gráfico 4 REPÚBLICA DOMINICANA: Total de remuneraciones y aportes patronales del sector Información y comunicaciones, según rango de empleados, 2023-2024. (En millones de RD\$) .....	17
Gráfico 5 REPÚBLICA DOMINICANA: Promedio de remuneraciones y aportes patronales del sector Información y comunicaciones, según rango de empleados, 2023-2024. (En millones de RD\$) .....	17
Gráfico 6 REPÚBLICA DOMINICANA: Distribución porcentual de las remuneraciones del sector Información y comunicaciones, según componentes, 2023-2024. ....	18
Gráfico 7 REPÚBLICA DOMINICANA: Distribución porcentual de los aportes patronales del sector Información y comunicaciones según componentes, 2023-2024. ....	19
Gráfico 8 REPÚBLICA DOMINICANA: Distribución porcentual de ingresos de las empresas del sector Información y comunicaciones, según componentes, 2023-2024. ....	20
Gráfico 9 REPÚBLICA DOMINICANA: Distribución porcentual de costos y gastos del sector Información y comunicaciones, según componentes, 2023-2024. ....	21



# SIGLAS Y ACRÓNIMOS

<b>CI</b>	Consumo Intermedio
<b>CIU</b>	Clasificación Industrial Internacional Uniforme de todas las actividades económicas
<b>CNAE</b>	Clasificación Nacional de Actividades Económicas
<b>ENAE</b>	Encuesta Nacional de Actividad Económica
<b>ONE</b>	Oficina Nacional de Estadística
<b>Rev. 4</b>	Cuarta revisión de la adaptación de la Clasificación Industrial Internacional Uniforme de todas las actividades económicas
<b>SCN</b>	Sistema de Cuentas Nacionales
<b>TSS</b>	Tesorería de la Seguridad Social
<b>VA</b>	Valor Agregado Empresarial
<b>VBP</b>	Valor Bruto de Producción



# Presentación

La Oficina Nacional de Estadística (ONE), en el cumplimiento de su misión de producir y difundir estadísticas oficiales que apoyen la toma de decisiones en materia de políticas públicas y privadas, se complace en poner a disposición de los usuarios los resultados preliminares de la Encuesta Nacional de Actividad Económica (ENAE) 2025, correspondientes a los años fiscales 2023 y 2024, para el sector Información y comunicaciones.

Esta versión de la ENAE tiene como objetivo proporcionar información actualizada de las principales características de los sectores productivos en la economía dominicana del sector formal empleador, con el propósito de satisfacer las necesidades de información de los usuarios públicos y privados interesados en conocer la evolución de este importante sector de la economía nacional, y proporcionar datos para la consolidación del Sistema de Cuentas Nacionales (SCN) de la República Dominicana.

La identificación de las empresas formales entrevistadas se llevó a cabo a partir de la información contenida en el Directorio de Empresas, versión 2023 y 2024, con actividades económicas descritas de acuerdo con la Clasificación Nacional de Actividades Económicas (CNAE) que es una adaptación nacional oficial de la Clasificación Industrial Internacional Uniforme (CIIU) rev.4<sup>1</sup>.

La CNAE está construida sobre un marco conceptual basado en la producción o en la oferta, en el que se agregan las unidades de producción en áreas detalladas, en atención a similitudes de su actividad económica, y teniendo en cuenta los insumos a los que se destinan. La importancia relativa asignada a estos diferentes criterios varía de una categoría a otra, y entre los distintos niveles de la clasificación. Dicha clasificación utiliza un sistema de notación alfanumérico que presenta jerárquicamente cinco niveles de clasificación integrados entre sí, los cuales son mutuamente excluyentes; esto facilita la reunión, presentación y el análisis de los datos correspondientes. Y son: Sección, división, grupo, clase y subclase.

En el presente informe se incluyen indicadores económicos, contables y financieros de las empresas formales que participan en la encuesta con 16 o más empleados, de forma preliminar. Asimismo, se presentan indicadores macroeconómicos tales como el Valor Bruto de Producción, Valor Agregado Empresarial, Consumo Intermedio, las remuneraciones pagadas e indicadores de empleo.

La ONE agradece a las empresas y a los gremios empresariales su confianza y participación, además de la disposición mostrada con la entrega de valiosas informaciones.

Finalmente, se exhorta a la población a utilizar activamente los datos recabados por la ENAE, con la certeza de que han sido producidos conforme a las metodologías y estándares de calidad recomendados por los organismos internacionales especializados, y por ende compatibles con las que se aplican en las oficinas de estadísticas más importantes de la región y del mundo.

<sup>1</sup> Decreto 26-21 que Establece la Clasificación Nacional de Actividades Económicas. <https://presidencia.gob.do/decretos/26-21>

## Introducción

La Encuesta Nacional de Actividad Económica (ENAE) constituye una fuente de información relevante para los diseñadores y evaluadores de políticas y tomadores de decisiones, en lo que se corresponde al desempeño de la actividad empresarial nacional.

El presente informe tiene como objetivo difundir los principales resultados de la ENAE 2025, correspondientes al sector Información y comunicaciones para el periodo fiscal 2023-2024. De acuerdo con el Clasificador Nacional de Actividad Económica (CNAE), este sector abarca la producción y distribución de informaciones, y de productos culturales; así como el suministro de los medios para transmitir o distribuir esos productos; datos o comunicaciones; actividades de tecnologías de la información y actividades de procesamiento de datos; y, otras actividades de servicios de información.

A continuación, se incluye una sección en la que se analizan los principales resultados de la encuesta, y se examinan algunos indicadores básicos que permiten conocer el desempeño del sector durante el período fiscal 2023-2024. Entre esos indicadores se destacan: las principales características del empleo y de las remuneraciones pagadas, los ingresos recibidos y los gastos efectuados por las empresas, así como las utilidades obtenidas por las empresas.

El documento incluye aspectos conceptuales y metodológicos, así como el análisis de los principales indicadores económicos. En el marco conceptual se describe el objetivo general de la investigación, así como los objetivos específicos. En el marco metodológico se abordan aspectos técnicos relacionados con el diseño de la muestra utilizada para la selección de las empresas objeto de estudio, así como los criterios vinculados a su estratificación.

Finalmente, en los anexos se presentan tabulados con datos complementarios y un glosario con descripciones de los términos utilizados en el informe.



## Resumen ejecutivo

Los resultados de la Encuesta Nacional de Actividad Económica (ENAE 2025) para el sector Información y comunicaciones evidencian un desempeño favorable durante el período 2023-2024, caracterizado por el crecimiento de la producción y del valor agregado. En este contexto, el Valor Bruto de Producción registró un incremento de 1.87%, al pasar de RD\$165,790.15 millones en 2023 a RD\$168,897.68 millones en 2024.

Este crecimiento refleja una expansión sostenida de la actividad productiva del sector, consolidando su relevancia dentro de la estructura económica. Asimismo, se destaca que la mayor proporción del Valor Bruto de Producción proviene de actividades de servicios, las cuales representaron el 99.2% en 2023 y el 99.1% en 2024. En cuanto al Valor Agregado Empresarial, se observa un incremento al pasar de RD\$76,362.09 millones en 2023 a RD\$80,864.57 millones en 2024.

Desde el enfoque laboral, el sector registró un leve crecimiento del empleo, al pasar de 23,195 personas empleadas en 2023 a 24,533 en 2024. La composición por sexo se mantuvo estable, con predominio masculino (60.5% y 59.0%, respectivamente), mientras que la participación de mujeres fue de 39.5% y 41.0% en 2023 y 2024, respectivamente. En términos ocupacionales, la estructura continúa concentrada en profesionales y técnicos, quienes representaron el 48.3% del total en 2023 y el 47.7% en 2024.

En términos generales, la estructura de ingresos del sector se concentró en los ingresos generados por prestaciones de servicios, que representó más del 96.5% en el 2023 y 96.8% para el 2024, le siguen los ingresos extraordinarios con una baja participación de 1.3% en el 2023 y 0.7% en 2024, las demás fuentes de ingresos tuvieron una participación marginal.

En lo relativo a costos y gastos, el sector registró un total de RD\$122,077.71 millones en 2023, destacándose el costo de insumos y/o materiales consumidos para la producción de servicios como el principal componente, con una participación de 47.1%. Para 2024 ascendieron a RD\$125,972.01 millones destacándose el mismo componente con una participación de 42.4%.

Finalmente, la utilidad del ejercicio evidenció una disminución durante el período analizado, al pasar de RD\$26,162.94 millones en 2023 a RD\$23,566.94 millones en 2024. La rentabilidad del sector Información y comunicaciones se redujo en 2024, al pasar de 15.4% a 13.6%, como resultado de una menor participación de la utilidad en relación con los ingresos.



1

# RESULTADOS

# 1. RESULTADOS

## 1.1 Principales indicadores de las actividades económicas de las empresas

Los resultados de la Encuesta Nacional de Actividad Económica (ENAE) 2025 presentan información sobre el desempeño del sector Información y comunicaciones durante los años fiscales 2023 y 2024. Se analizan indicadores fundamentales como el Valor Bruto de Producción (VBP), el Consumo Intermedio (CI), el Valor Agregado Empresarial (VA), así como las remuneraciones y aportes patronales.

El Cuadro 1 muestra las estimaciones de estos indicadores para ambos años. El Valor Bruto de Producción del sector alcanzó RD\$165,790.15 millones en 2023 y aumentó a RD\$168,897.68 millones en 2024, reflejando un crecimiento en el nivel de producción de 1.87%. Por su parte, el Consumo Intermedio del año 2023 ascendió a RD\$89,428.05 millones y para el 2024 fue de RD\$88,033.10 millones, presentando una caída de un 1.56%.

Respecto al Valor Agregado Empresarial del año 2023 se estimó en RD\$76,362.09 millones. Mientras, que en 2024 este valor fue de RD\$80,864.57 millones, mostrando una variación positiva en el indicador. Finalmente, las remuneraciones y aportes patronales del año 2023 ascendieron a RD\$21,979.51 millones, mientras que en 2024 fueron de RD\$23,306.79 millones.

**Cuadro 1** REPÚBLICA DOMINICANA: Macrovariables del sector Información y comunicaciones, 2023-2024. (En millones de RD\$)

Indicador	2023	2024
Valor Bruto de Producción	165,790.15	168,897.68
Consumo intermedio	89,428.05	88,033.10
Valor agregado empresarial	76,362.09	80,864.57
Remuneraciones y aportes patronales	21,979.51	23,306.79

Fuente: Oficina Nacional de Estadística (ONE), resultados preliminares de la Encuesta Nacional de Actividad Económica (ENAE) 2025.

Al desagregar el Valor Bruto de Producción (VBP) del sector Información y comunicaciones, se observa que la producción asociada a servicios es la que predomina dentro de la estructura productiva. En el año 2023, la producción de servicios representó el 99.2% del total del VBP, mientras que en 2024 su participación fue de 99.1%, en términos absolutos el valor de la producción de servicios aumentó de RD\$164,411.91 millones en 2023 a RD\$167,457.46 millones en 2024, lo que representa un crecimiento de 1.85%.

**Cuadro 2** REPÚBLICA DOMINICANA: Valor Bruto de Producción del sector Información y comunicaciones por categorías, 2023-2024. (En millones de RD\$ y porcentajes)

Componentes	2023		2024	
	Cantidad	Porcentaje	Cantidad	Porcentaje
Total	165,790.15	100.0%	168,897.68	100.0%
Servicios	164,411.91	99.2%	167,457.46	99.1%
Otras fuentes	1,378.24	0.8%	1,440.22	0.9%

Fuente: Oficina Nacional de Estadística (ONE), resultados preliminares de la Encuesta Nacional de Actividad Económica (ENAE) 2025.

## 1.2 Características del empleo y de las remuneraciones

### 1.2.1 Cantidad de empleados

Para el año 2023, el total del personal empleado dependiente del sector se estimó en 23,195 personas, mientras que en 2024 fue de 24,533 personas, evidenciando un aumento en el nivel de empleo del sector.

En cuanto a la distribución del empleo según el sexo, en el año 2023 se estima que el 60.5% del personal empleado fueron hombres, mientras que el 39.5% correspondió a mujeres. Para el año 2024, la estructura por sexo se mantuvo similar con variaciones marginales. Los hombres representaron el 59.0% del total de personas empleadas, mientras que las mujeres representaron el 41.0%.

**Gráfico 1** REPÚBLICA DOMINICANA: Distribución porcentual del promedio de empleados dependientes del sector Información y comunicaciones, según sexo, 2023-2024.

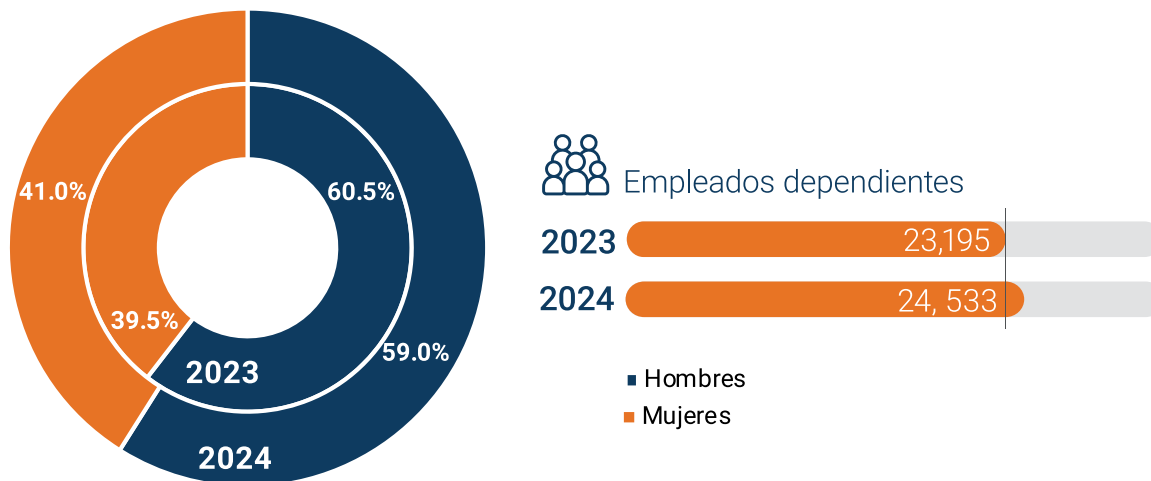

Fuente: Oficina Nacional de Estadística (ONE), resultados preliminares de la Encuesta Nacional de Actividad Económica (ENAE) 2025.

En cuanto a la distribución del empleo por categoría ocupacional, se observa que en el año 2023 la mayor proporción de personas empleadas en el sector correspondió a profesionales y técnicos, quienes representaron el 48.3% del total. Le siguieron la categoría de obreros, operarios y afines, con una participación de 40.0%, mientras que el personal vinculado a dirección y gestión concentró el 11.7%.

Para el año 2024, la estructura ocupacional se mantuvo similar. La participación de profesionales y técnicos varió ligeramente a un 47.7%. Por su parte, la proporción de obreros, operarios y afines registró un 40.4%, mientras que la categoría de dirección y gestión representó el 11.9%.

**Gráfico 2** REPÚBLICA DOMINICANA: Distribución porcentual del promedio de empleados dependientes del sector Información y comunicaciones, según categoría ocupacional, 2023-2024.

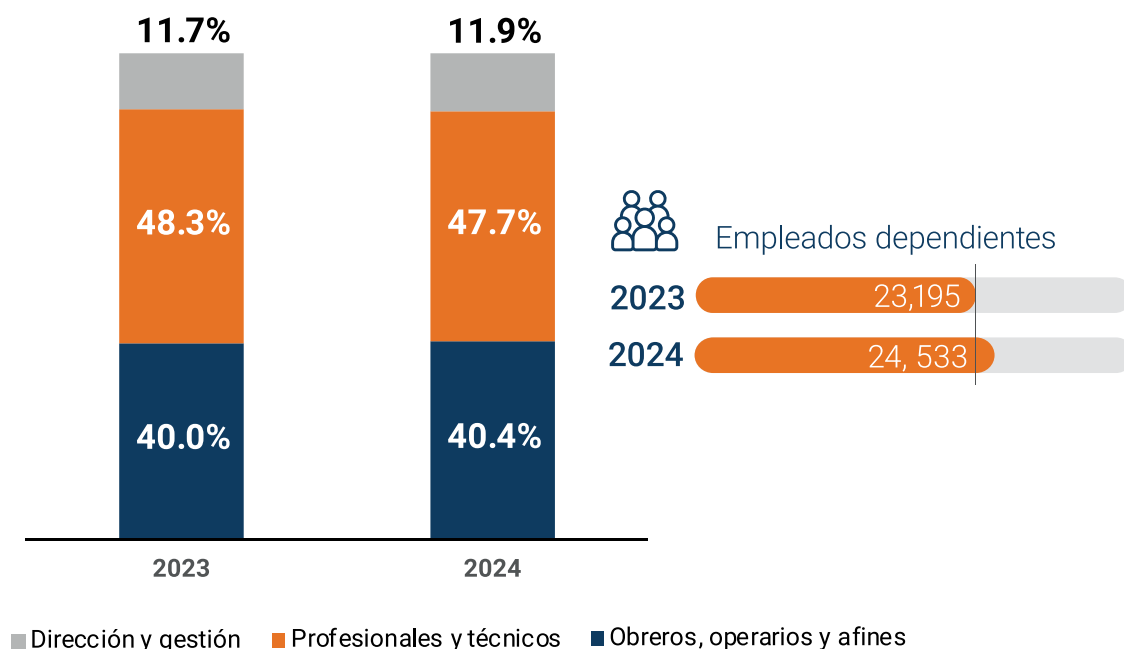

Fuente: Oficina Nacional de Estadística (ONE), resultados preliminares de la Encuesta Nacional de Actividad Económica (ENAE) 2025.

### 1.2.2 Remuneraciones y aportes patronales

En este apartado se analizan dos componentes asociados a retribuciones a los empleados. Por un lado, las remuneraciones se corresponden con las retribuciones que perciben los empleados como compensación por la prestación de un servicio. Por su parte, los aportes patronales son los pagos que realizan las empresas empleadoras a la seguridad social por sus empleados.

En conjunto las remuneraciones y aportes patronales fueron estimadas en RD\$21,979.51 millones en 2023, mientras que en 2024 se situó en RD\$23,306.79 millones para el sector de Información y comunicaciones. Al analizar la estructura porcentual, se observa que en 2023 las remuneraciones concentraron el 88.2% del total, mientras que los aportes patronales representaron el 11.8%. En 2024, la composición se mantuvo similar, las remuneraciones representaron un 88.3%, en tanto que los aportes patronales representaron un 11.7%.

**Gráfico 3** REPÚBLICA DOMINICANA: Distribución porcentual de las remuneraciones y aportes patronales del sector Información y comunicaciones, según componentes, 2023-2024.

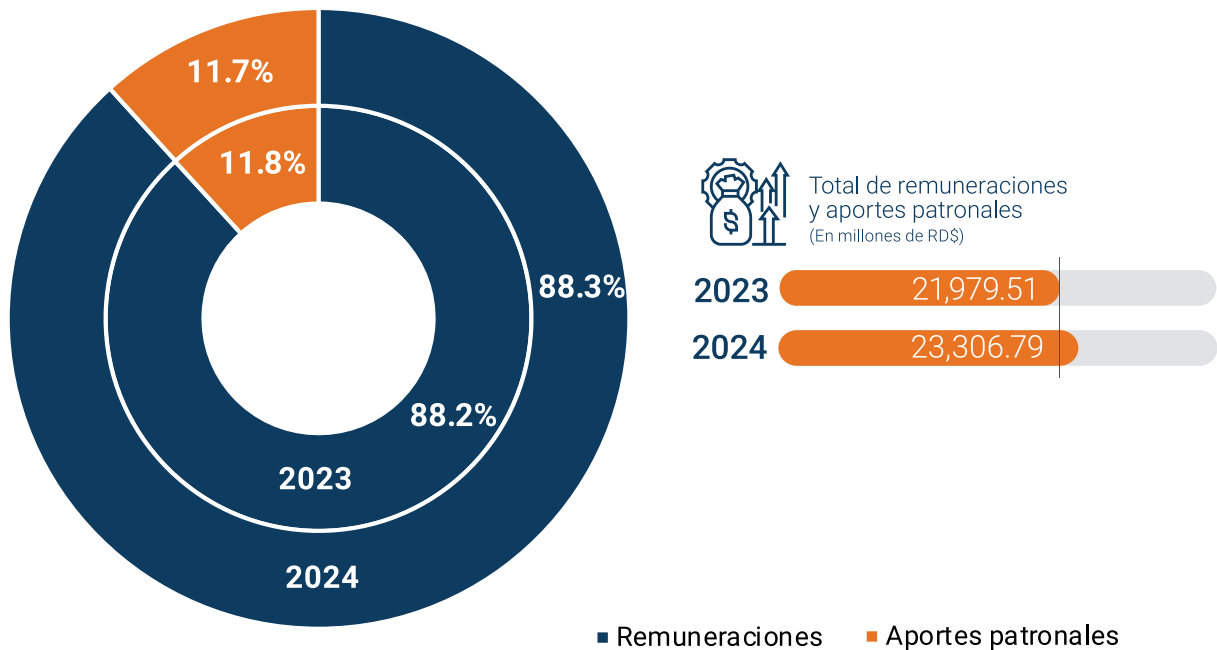

Fuente: Oficina Nacional de Estadística (ONE), resultados preliminares de la Encuesta Nacional de Actividad Económica (ENAE) 2025.

En el Gráfico 4 se presenta la distribución del gasto laboral según el rango de empleados. La mayor concentración se encuentra en las empresas de mayor tamaño. En 2023, las empresas con 250 o más empleados registraron RD\$14,148.17 millones, mientras que en 2024 este monto fue de RD\$15,365.24 millones. Seguido, el rango de 100 a 249 empleados presentó valores de RD\$2,715.31 millones en 2023 y RD\$2,125.77 millones en 2024, mientras que el rango de 50 a 99 empleados ascendió a RD\$2,308.62 millones en el 2023 y en 2024 el monto fue de RD\$2,202.35 millones.

En el resto de los tamaños, los montos fueron inferiores. Las empresas de 30 a 49 empleados registraron RD\$1,492.08 millones en 2023 y RD\$1,614.11 millones en 2024. Finalmente, las empresas de 16 a 29 empleados reportaron RD\$1,315.33 millones en 2023 y RD\$1,999.32 millones en 2024.

**Gráfico 4** REPÚBLICA DOMINICANA: Total de remuneraciones y aportes patronales del sector Información y comunicaciones, según rango de empleados, 2023-2024. (En millones de RD\$)

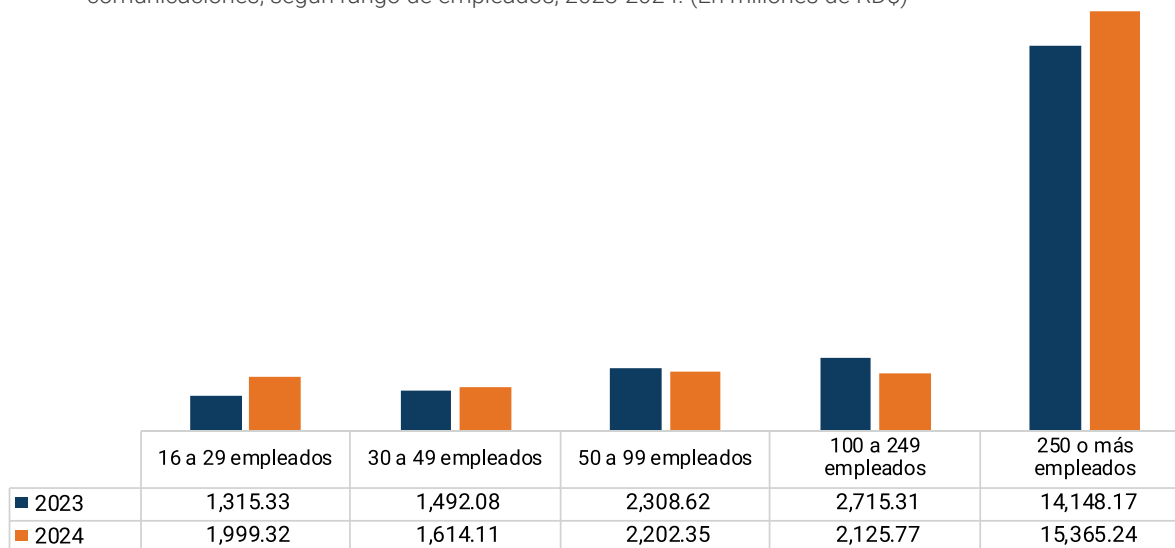

Fuente: Oficina Nacional de Estadística (ONE), resultados preliminares de la Encuesta Nacional de Actividad Económica (ENAE) 2025.

Nota: Incluye aportes patronales.

A continuación, se resume el promedio de remuneraciones y aportes patronales, este indicador ofrece una medida más indicativa del costo laboral promedio que asume una empresa. A medida que aumenta el rango de empleados, se muestra un incremento en las remuneraciones y aportes patronales promedio pagados por las empresas del sector (véase el Gráfico 5). El promedio general de las remuneraciones y aportes patronales se estimó en RD\$82.63 millones en el período 2023, mientras que para el período 2024 fue de RD\$79.01 millones.

**Gráfico 5** REPÚBLICA DOMINICANA: Promedio de remuneraciones y aportes patronales del sector Información y comunicaciones, según rango de empleados, 2023-2024. (En millones de RD\$)

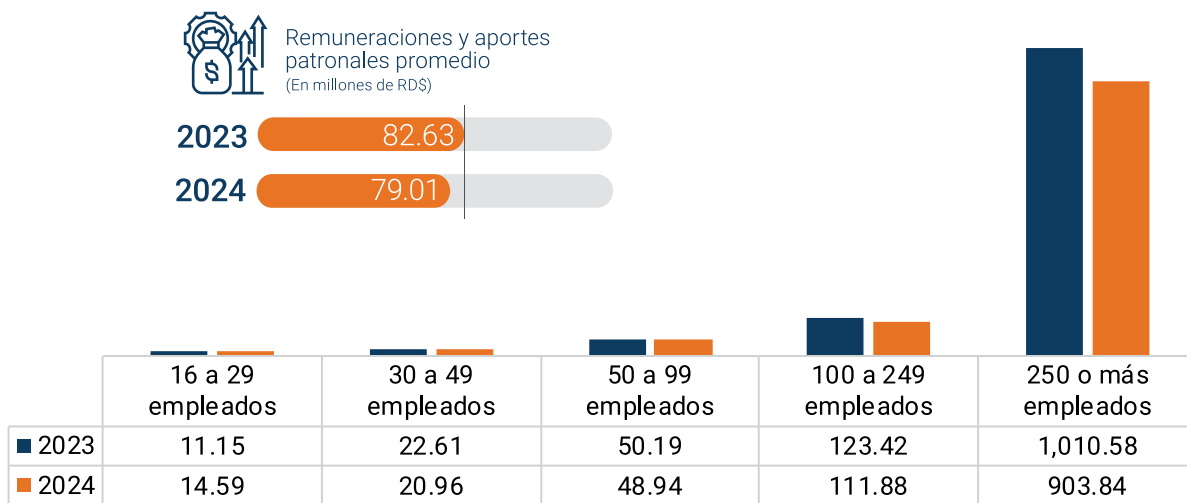

Fuente: Oficina Nacional de Estadística (ONE), resultados preliminares de la Encuesta Nacional de Actividad Económica (ENAE) 2025.

Nota: Incluye aportes patronales.

Los resultados presentados muestran la participación porcentual de cada tipo de remuneración pagada por las empresas del sector durante los años 2023 y 2024. En términos generales, la estructura de las remuneraciones se mantiene concentrada principalmente en los sueldos o salarios corrientes nominales, los cuales representan el principal componente del total pagado por las empresas.

Para el 2023, los sueldos o salarios corrientes nominales concentraron el 69.7% del total de remuneraciones. En 2024, este componente continuó siendo el de mayor peso, con 71.3%. En cuanto a la regalía pascual, esta representó el 5.6% del total de remuneraciones para ambos años.

Por su parte, el bono vacacional mostró un ligero aumento al pasar de 3.0% en 2023 a 3.2% en 2024. Las comisiones presentaron una participación en 2023 de 1.7% y en 2024 de 1.4%. Finalmente, las otras remuneraciones disminuyeron su participación, al pasar de 19.9% en 2023 a 18.2% en 2024.

**Gráfico 6** REPÚBLICA DOMINICANA: Distribución porcentual de las remuneraciones del sector Información y comunicaciones, según componentes, 2023-2024.

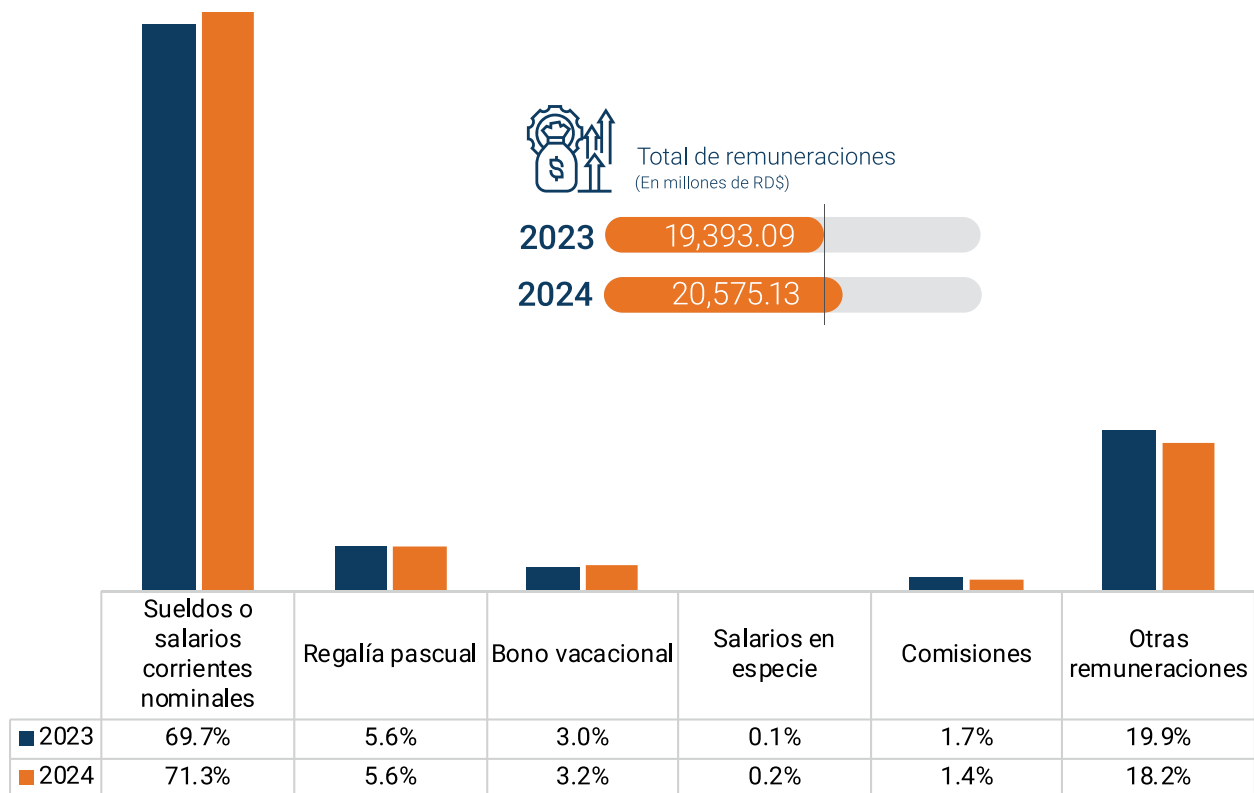

Fuente: Oficina Nacional de Estadística (ONE), resultados preliminares de la Encuesta Nacional de Actividad Económica (ENAE) 2025.

El salario promedio en el sector de Información y comunicaciones se estimó en RD\$34,924.78 en 2023, aumentando a RD\$38,118.40 en 2024. Este comportamiento refleja un incremento en los sueldos y salarios nominales durante el período analizado, evidenciando un ajuste positivo en la compensación promedio de los trabajadores del sector.

**Cuadro 3** REPÚBLICA DOMINICANA: Salario promedio mensual de empleados del sector Información y comunicaciones, 2023-2024. (En RD\$)

Indicador	2023	2024
Salario promedio mensual*	34,924.78	38,118.40

\*El sueldo o salario promedio mensual es igual a los sueldos o salarios nominales entre la cantidad de empleados dependientes entre doce meses.

Fuente: Oficina Nacional de Estadística (ONE), resultados preliminares de la Encuesta Nacional de Actividad Económica (ENAE) 2025.

En el Gráfico 7 se presenta la distribución porcentual de los aportes patronales del sector. En 2023, las cotizaciones a la TSS representaron el 83.1% del total, seguidas por las aportaciones a sistemas complementarios con 6.9% y los otros aportes patronales con 10.1%.

Para 2024, la estructura se comportó como sigue: las cotizaciones a la TSS disminuyeron ligeramente su participación hasta 82.9%, mientras que las aportaciones a sistemas complementarios aumentaron a 7.5%. Por su parte, los otros aportes patronales disminuyeron su peso marginalmente a 9.5%, confirmando que la mayor concentración de los aportes patronales continúa orientada hacia los sistemas de seguridad social obligatorios.

**Gráfico 7** REPÚBLICA DOMINICANA: Distribución porcentual de los aportes patronales del sector Información y comunicaciones según componentes, 2023-2024.

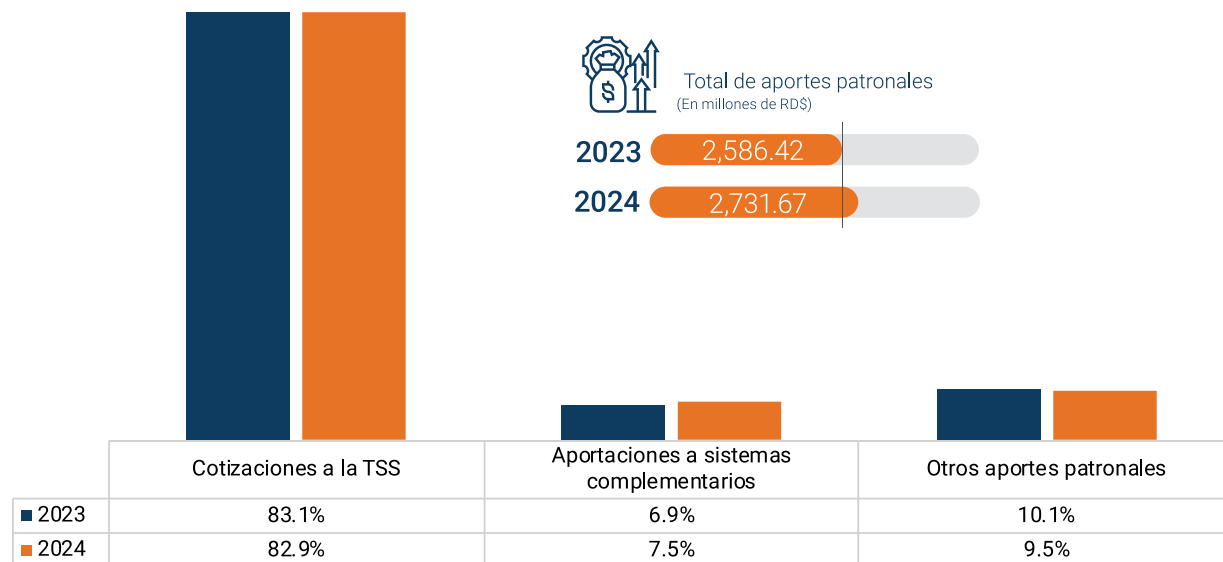

Fuente: Oficina Nacional de Estadística (ONE), resultados preliminares de la Encuesta Nacional de Actividad Económica (ENAE) 2025.

## 1.3 Ingresos, gastos y utilidad del ejercicio de las empresas

Para comprender cómo las empresas generan riqueza mediante el desarrollo de sus operaciones económicas, es esencial evaluar dos factores que contribuyen a determinar el resultado del ejercicio contable: los ingresos generados y los costos y gastos asociados al desempeño de la actividad económica.

### 1.3.1 Ingresos de las empresas

Los ingresos totales de las empresas del sector en 2023 se estimaron en RD\$170,220.16 millones, de los cuales el 96.5% correspondió a los ingresos por prestaciones de servicios, seguido de los ingresos extraordinarios, los cuales representaron el 1.3%. Para el año 2024, los ingresos ascendieron a RD\$172,845.75 millones, manteniéndose una estructura similar, ya que el 96.8% del total provino de los ingresos por prestaciones de servicios.

El resto de los ingresos mostró una participación significativamente menor dentro de la estructura total. Los ingresos financieros representaron el 1.1% del total en 2023 y el 1.4% en 2024. En cuanto a los ingresos por transferencias y donaciones, su participación fue de 0.2% en ambos años. La partida de otros ingresos que integra los rubros de ingresos por alquileres o arrendamientos y otros ingresos de menor peso relativo, registró una participación de 0.9% para ambos años.

**Gráfico 8** REPÚBLICA DOMINICANA: Distribución porcentual de los ingresos del sector Información y comunicaciones, según componentes, 2023-2024.

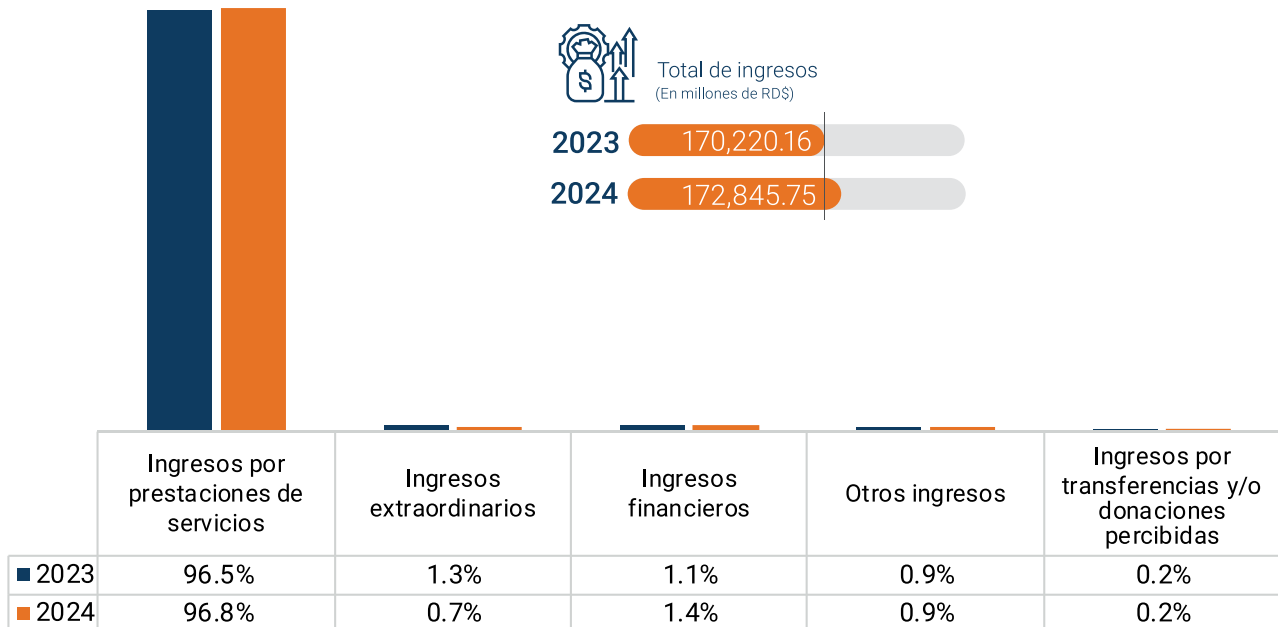

Fuente: Oficina Nacional de Estadística (ONE), resultados preliminares de la Encuesta Nacional de Actividad Económica (ENAE) 2025.

### 1.3.2 Gastos y costos de las empresas

Para el ejercicio fiscal del año 2023, según los resultados de la ENAE, se estima que los costos y gastos ascendieron a RD\$122,077.71 millones. En el año 2023, el 47.1% del total de costos y gastos estuvo representado por el costo de insumos y/o materiales consumidos para la producción de servicios, seguido del 16.1% que correspondió a gastos por amortización y depreciación.

En el año 2024, los costos y gastos ascendieron a RD\$125,972.01 millones. El 42.4% de este total correspondió a los costos de insumos y materiales consumidos para la producción de servicios, seguido de los gastos por amortización y depreciación con 16.7%.

La partida de otros gastos reúne rubros operativos de baja participación individual, pero relevantes en conjunto dentro de la estructura de costos del sector. Este agregado comprende honorarios profesionales (personas físicas), seguros no sociales, fletes y acarreos, capacitación, investigación y desarrollo, gasto de exportación, comisiones por servicios no financieros y otros gastos corrientes (materiales y útiles de oficina, viáticos, entre otros). En su conjunto, representaron 10.6% del total en 2023 y 12.2% en 2024.

**Gráfico 9** REPÚBLICA DOMINICANA: Distribución porcentual de los costos y gastos del sector Información y comunicaciones, según componentes, 2023-2024.

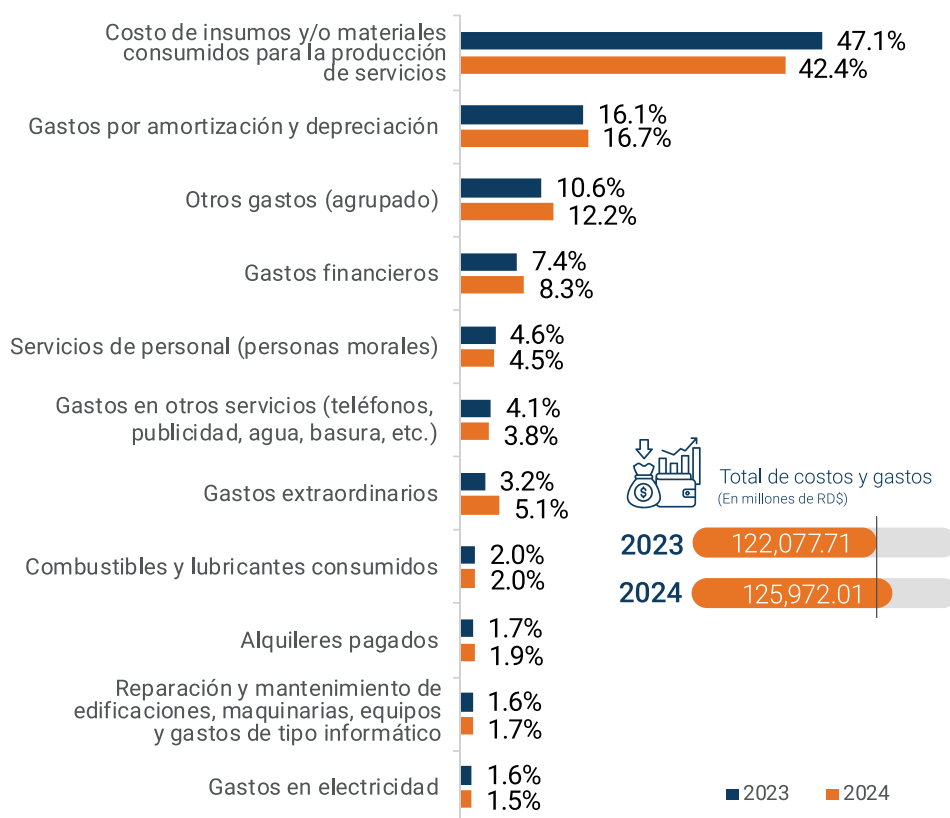

Fuente: Oficina Nacional de Estadística (ONE), resultados preliminares de la Encuesta Nacional de Actividad Económica (ENAE) 2025.

### 1.3.3 Utilidad del ejercicio y rentabilidad de las empresas

La utilidad de las empresas en el ejercicio contable se obtiene a raíz del cálculo de los ingresos obtenidos menos el valor total de los gastos realizados, las remuneraciones pagadas a los empleados y la depreciación de la maquinaria y equipo de trabajo. Dicho indicador permite valorar los beneficios económicos generados por las unidades económicas como resultado de la realización de actividades productivas en un período fiscal determinado.

En este contexto, los resultados muestran que las empresas del sector Información y comunicaciones registraron una utilidad del ejercicio de RD\$26,162.94 millones en 2023, mientras que en 2024 esta se situó en RD\$23,566.94 millones. De igual forma, la utilidad promedio fue de RD\$98.36 millones en 2023 y RD\$79.89 millones en 2024.

**Cuadro 4** REPÚBLICA DOMINICANA: Utilidad del ejercicio sector Información y comunicaciones y componentes, 2023-2024. (En millones de RD\$)

Componentes	2023	2024
Utilidad del ejercicio/ <sup>1</sup>	26,162.94	23,566.94
Utilidad promedio	98.36	79.89
Ingresos	170,220.16	172,845.75
Costos y gastos/ <sup>2</sup>	122,077.71	125,972.01
Remuneraciones y aportes patronales	21,979.51	23,306.79

1/La utilidad del ejercicio es igual a los ingresos menos los costos y gastos, las remuneraciones y aportes patronales.

2/Los gastos incluyen la depreciación.

Fuente: Oficina Nacional de Estadística (ONE), resultados preliminares de la Encuesta Nacional de Actividad Económica (ENAE) 2025.

La rentabilidad del sector Información y comunicaciones se calcula como la relación entre la utilidad del ejercicio y los ingresos generados en el período. De acuerdo con los resultados presentados, en 2023 la rentabilidad se estimó en 15.4%, mientras que en 2024 se estimó en 13.6%.

**Cuadro 5** REPÚBLICA DOMINICANA: Rentabilidad del sector Información y comunicaciones y componentes, 2023-2024. (En porcentajes y millones de RD\$)

Componentes	2023	2024
Rentabilidad/ <sup>1</sup>	15.4%	13.6%
Utilidad del ejercicio	26,162.94	23,566.94
Ingresos	170,220.16	172,845.75

\*1/La rentabilidad es igual a la utilidad del ejercicio sobre los ingresos.

Fuente: Oficina Nacional de Estadística (ONE), resultados preliminares de la Encuesta Nacional de Actividad Económica (ENAE) 2025.

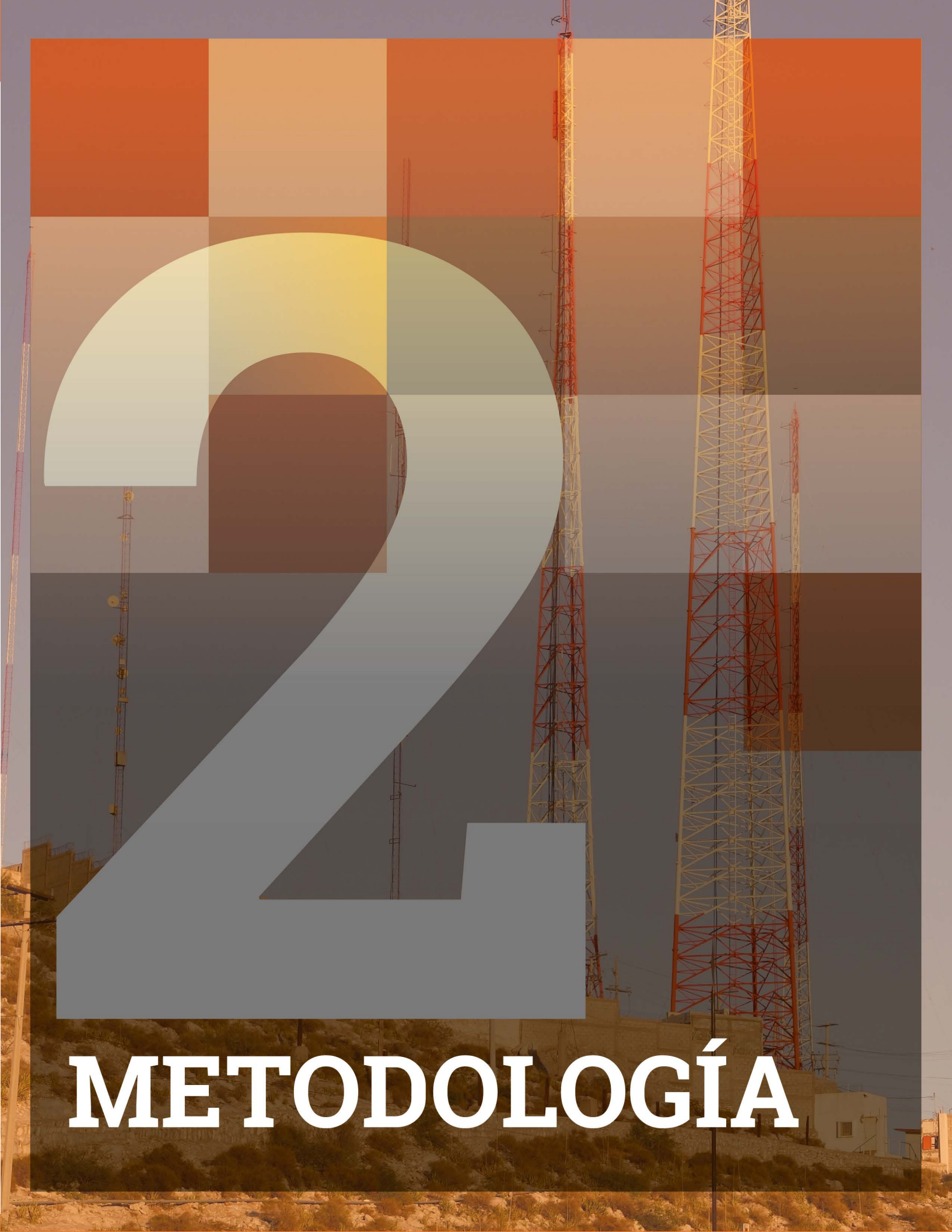

# METODOLOGÍA

## 2. Metodología

### 2.1 Objetivo general

El objetivo general de la ENAE es proporcionar información actualizada de las principales características de los sectores productivos en la economía dominicana. En el presente informe se analizan los resultados contables del sector Información y comunicaciones para el ejercicio fiscal de los años 2023 y 2024, con el propósito de satisfacer las necesidades de información de los usuarios públicos y privados interesados en conocer la evolución de este importante sector de la economía nacional, así como para proporcionar datos para la consolidación del Sistema de Cuentas Nacionales (SCN) de la República Dominicana.

### 2.2 Objetivos específicos

- Obtener información que permita conocer el valor agregado empresarial de la producción del sector Información y comunicaciones.
- Servir de insumo para la consolidación del Sistema de Cuentas Nacionales de la República Dominicana.
- Obtener información que permita estimar el valor de producción anual, el consumo intermedio, las transacciones económicas y financieras de las empresas, el volumen de empleo generado, los salarios pagados, los costos relacionados con la producción de bienes y servicios, el personal ocupado, los componentes del valor agregado empresarial, entre otros indicadores de interés.

### 2.3 Población objetivo, cobertura y diseño de la muestra

La población objetivo está formada por todas las empresas formales de dieciséis o más empleados legalmente constituidas en República Dominicana, cuya actividad económica principal se realiza dentro del sector Información y comunicaciones y que se encuentran incluidas en el *Directorio de Empresas y Establecimientos*.

#### Ámbito territorial

La encuesta está diseñada para ofrecer resultados para el contexto nacional, por lo que no admite desagregaciones de los indicadores por región ni por provincia.

#### Marco muestral

El marco muestral utilizado para la selección de las empresas que formaron parte de la ENAE 2025 se construyó a partir de la información contenida en el Directorio de Empresas, 2023 y 2024 actualizado por la ONE.

#### Tamaño y estratificación de la muestra

La muestra seleccionada para el levantamiento de la ENAE 2025 incluyó 168 empresas del sector Información y comunicaciones. En la ENAE 2025 solo se incluyen las empresas con 16 o más empleados, que forman parte del sector formal de la economía, según la clasificación que se visualiza en la **Tabla 1**.

**Tabla 1 Estratificación por rango de empleados, ENAE 2025**

Estratificación
16 - 29 empleados
30 - 49 empleados
50 - 99 empleados
100 - 249 empleados
250 o más empleados

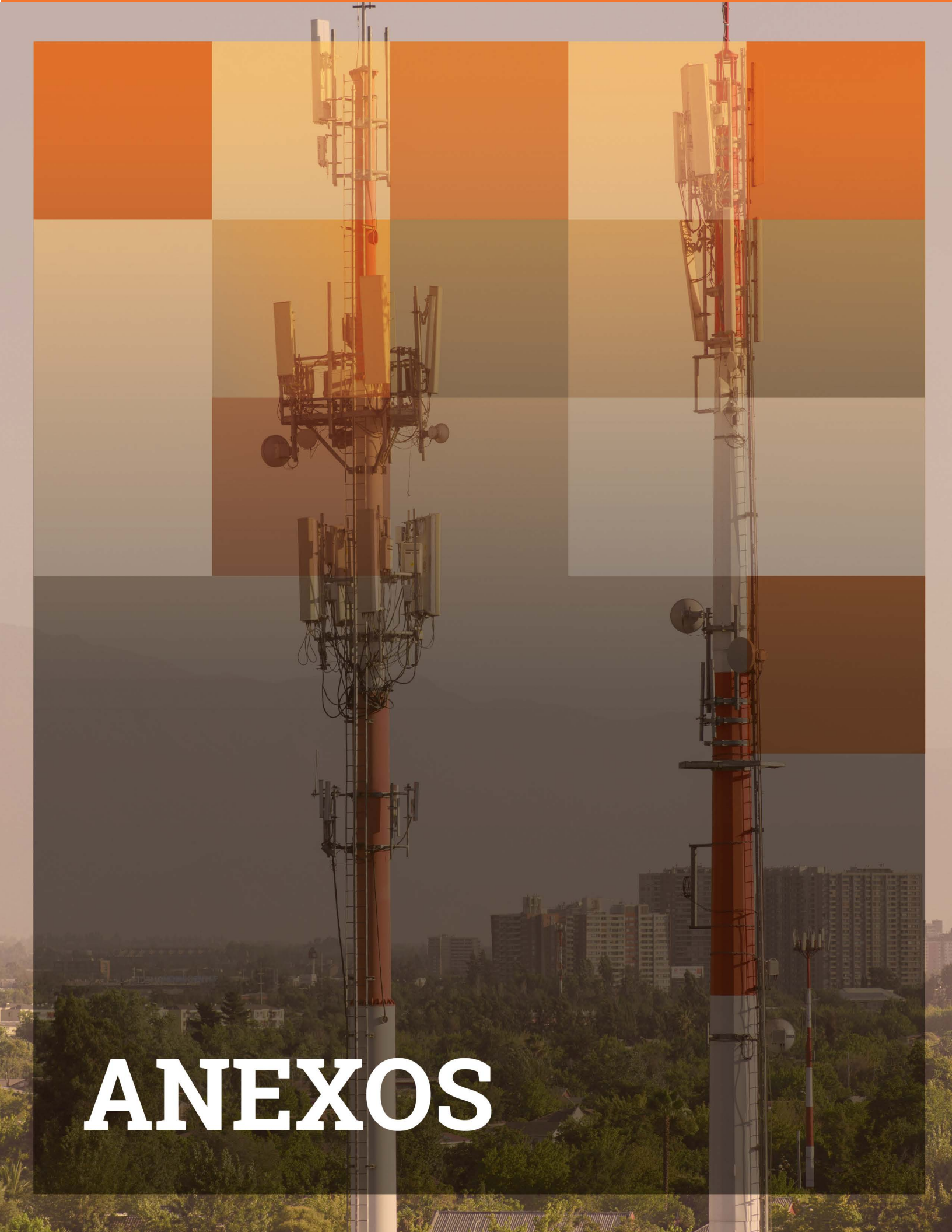

**ANEXOS**

**Cuadro A.1** REPÚBLICA DOMINICANA: Macrovariables del sector Información y comunicaciones, 2023-2024.  
(En millones RD\$)

Indicador	2023	2024
<b>Valor Bruto de Producción</b>	<b>165,790.15</b>	<b>168,897.68</b>
Servicios	164,411.91	167,457.46
Otras fuentes	1,378.24	1,440.22
<b>Consumo intermedio</b>	<b>89,428.05</b>	<b>88,033.10</b>
<b>Valor agregado empresarial</b>	<b>76,362.09</b>	<b>80,864.57</b>

Fuente: Oficina Nacional de Estadística (ONE), resultados preliminares de la Encuesta Nacional de Actividad Económica (ENAE) 2025.

**Cuadro A.2** REPÚBLICA DOMINICANA: Empleados dependientes del sector Información y comunicaciones, según sexo y categoría ocupacional, 2023-2024.

Características	2023		2024	
	Total	Porcentaje	Total	Porcentaje
<b>Total</b>	<b>23,195</b>	<b>100.0%</b>	<b>24,533</b>	<b>100.0%</b>
<b>Sexo</b>				
Hombres	14,025	60.5%	14,465	59.0%
Mujeres	9,170	39.5%	10,069	41.0%
<b>Categoría ocupacional</b>				
Dirección y gestión	2,713	11.7%	2,924	11.9%
Profesionales y técnicos	11,193	48.3%	11,692	47.7%
Obreros, operarios y afines	9,289	40.0%	9,917	40.4%

Fuente: Oficina Nacional de Estadística (ONE), resultados preliminares de la Encuesta Nacional de Actividad Económica (ENAE) 2025.

**Cuadro A.3** REPÚBLICA DOMINICANA: Remuneraciones del sector Información y comunicaciones, según componente, 2023-2024 (En millones RD\$ y porcentajes)

Componentes	2023		2024	
	Total	Porcentaje	Total	Porcentaje
<b>Total de remuneraciones</b>	<b>19,393.09</b>	<b>100.0%</b>	<b>20,575.13</b>	<b>100.0%</b>
Sueldos o salarios corrientes nominales	13,511.01	69.7%	14,678.43	71.3%
Regalía pascual	1,091.56	5.6%	1,142.31	5.6%
Bono vacacional	576.15	3.0%	664.94	3.2%
Salarios en especie	28.23	0.1%	43.18	0.2%
Comisiones	332.82	1.7%	293.11	1.4%
Otras remuneraciones	3,853.3	19.9%	3,753.2	18.2%

Fuente: Oficina Nacional de Estadística (ONE), resultados preliminares de la Encuesta Nacional de Actividad Económica (ENAE) 2025.

**Cuadro A.4** REPÚBLICA DOMINICANA: Aportes patronales del sector Información y comunicaciones, según componente, 2023-2024 (En millones RD\$ y porcentajes).

Componentes	2023		2024	
	Total	Porcentaje	Total	Porcentaje
<b>Total de aportes patronales</b>	<b>2,586.42</b>	<b>100.0%</b>	<b>2,731.67</b>	<b>100.0%</b>
Cotizaciones a la TSS	2,148.15	83.1%	2,265.80	82.9%
Aportaciones a sistemas complementarios	177.85	6.9%	206.04	7.5%
Otros aportes patronales	260.41	10.1%	259.83	9.5%

Fuente: Oficina Nacional de Estadística (ONE), resultados preliminares de la Encuesta Nacional de Actividad Económica (ENAE) 2025.

**Cuadro A.5** REPÚBLICA DOMINICANA: Ingresos del sector Información y comunicaciones, según componente, año 2023-2024 (En millones RD\$ y porcentajes)

Componentes	2023		2024	
	Total	Porcentaje	Total	Porcentaje
<b>Total de ingresos</b>	<b>170,220.16</b>	<b>100.0%</b>	<b>172,845.75</b>	<b>100.0%</b>
Ingresos por prestaciones de servicios	164,340.57	96.5%	167,338.41	96.8%
Ingresos por alquileres o arrendamientos	71.34	0.0%	119.06	0.1%
Ingresos financieros	1,856.53	1.1%	2,397.60	1.4%
Ingresos por transferencias y/o donaciones percibidas	404.51	0.2%	271.39	0.2%
Ingresos extraordinarios	2,168.97	1.3%	1,279.08	0.7%
Otros ingresos	1,378.2	0.8%	1,440.2	0.8%

Fuente: Oficina Nacional de Estadística (ONE), resultados preliminares de la Encuesta Nacional de Actividad Económica (ENAE) 2025.

**Cuadro A.6** REPÚBLICA DOMINICANA: Costos y gastos del sector Información y comunicaciones, según componente, 2023-2024 (En millones RD\$ y porcentajes)

Componentes	2023		2024	
	Total	Porcentaje	Total	Porcentaje
<b>Total de costos y gastos</b>	<b>122,077.71</b>	<b>100.0%</b>	<b>125,972.01</b>	<b>100.0%</b>
Costo de insumos y/o materiales consumidos para la producción de servicios	57,536.76	47.1%	53,464.20	42.4%
Reparación y mantenimiento de edificaciones, maquinarias, equipos y gastos informáticos	1,992.91	1.6%	2,101.96	1.7%
Alquileres pagados	2,090.70	1.7%	2,340.54	1.9%
Servicios de personal (personas morales)	5,572.16	4.6%	5,633.54	4.5%
Honorarios profesionales (personas físicas)	353.56	0.3%	376.46	0.3%
Comisiones pagadas a terceros por servicios no financieros	223.70	0.2%	248.34	0.2%
Combustibles y lubricantes consumidos	2,403.07	2.0%	2,556.36	2.0%
Gastos en electricidad	1,897.31	1.6%	1,896.14	1.5%
Gastos en otros servicios (teléfonos, publicidad, agua, basura, etc.)	4,961.56	4.1%	4,732.25	3.8%
Gastos en capacitación, investigación y desarrollo	12.34	0.0%	7.19	0.0%
Gastos en fletes y acarreo	32.82	0.0%	62.76	0.0%
Gastos en primas de seguros NO sociales	231.86	0.2%	282.99	0.2%
Gastos financieros	9,077.54	7.4%	10,518.08	8.3%
Gastos por amortización y depreciación	19,617.21	16.1%	20,983.85	16.7%
Gastos de exportación	20.80	0.0%	7.55	0.0%
Gastos extraordinarios	3,955.27	3.2%	6,436.83	5.1%
Otros gastos (materiales y útiles de oficina, viáticos, etc.)	12,098.1	9.9%	14,323.0	11.4%

Fuente: Oficina Nacional de Estadística (ONE), resultados preliminares de la Encuesta Nacional de Actividad Económica (ENAE) 2025.



# GLOSARIO

## Glosario

### Producción

Es la actividad en la cual una empresa utiliza insumos para, mediante la aplicación de ciertas técnicas y procesos, se obtengan nuevos bienes o servicios, ya distintos a los usados. Existen dos clases principales de productos, que son: bienes y servicios, por lo que es necesario examinar sus características para estar en capacidad de distinguir entre las actividades productivas y las que no lo son.

Los bienes son objetos físicos demandados sobre los que se pueden establecer derechos de propiedad, y cuya titularidad puede transferirse de una unidad institucional a otra mediante transacciones económicas realizadas en los mercados<sup>1</sup>.

Los bienes se demandan porque pueden utilizarse para satisfacer las necesidades de consumo de los hogares y de la comunidad; o para producir otros bienes y servicios. Por su parte, la producción y el intercambio de bienes son actividades totalmente separadas. Algunos bienes nunca se pueden intercambiar, mientras que otros pueden comprarse y venderse muchas veces. La separación entre la producción de un bien y su posterior venta o reventa es una característica económica de los bienes que no es compartida por los servicios.

Los servicios son productos heterogéneos producidos por pedido, que consisten en cambios en las condiciones de las unidades que los consumen, y que son el resultado de las actividades realizadas por sus productores según demanda de los consumidores. En el momento de concluir su producción, los servicios han sido suministrados a sus consumidores<sup>2</sup>.

### Consumo de capital fijo

El consumo de capital fijo es un costo de la producción. Puede definirse, en términos generales, como la declinación experimentada durante el período contable en el valor corriente del inventario de activos fijos que posee y que utiliza un productor, como consecuencia del deterioro físico, de la obsolescencia normal o de daños accidentales normales.

Se excluye el valor de los activos fijos destruidos por actos de guerra o por acontecimientos excepcionales, como los grandes desastres naturales que ocurren con muy escasa frecuencia.

El consumo de capital fijo se define en el SCN, de forma que sea teóricamente adecuado y relevante para los fines del análisis económico. Su valor puede desviarse considerablemente de la depreciación, tal como se registra en la contabilidad de la empresa, o la que se emplea para efectos de tributación, especialmente cuando hay inflación<sup>3</sup>.

### Consumo intermedio (CI)

El consumo intermedio consiste en el valor de los bienes y servicios consumidos como insumos debido a un proceso de producción, siendo excluidos los activos fijos cuyo consumo se registra como consumo de capital fijo.

Los bienes o servicios pueden transformarse o consumirse en el proceso productivo. Algunos insumos reaparecen después de haber sido transformados y se incorporan en los productos. Por ejemplo, el grano puede transformarse en harina, que a su vez puede transformarse en pan. Otros insumos son consumidos o usados totalmente, por ejemplo: la electricidad y la mayoría de los servicios. El consumo intermedio excluye otros costos de producción como los costos laborales, los costos financieros y los impuestos sobre la producción. En el SCN estos costos que se excluyen del CI se consideran ingresos generados para la economía durante el proceso de producción<sup>4</sup>.

<sup>1</sup> SCN 1993, VI-2. División de estadísticas, Naciones Unidas; pág. 176.

<sup>2</sup> SCN 1993, VI-2. División de estadísticas, Naciones Unidas; pág. 231.

<sup>3</sup> SCN 1993, VI-53. División de estadísticas, Naciones Unidas; pág. 281.

<sup>4</sup> SCN 1993, VI-45. División de estadísticas, Naciones Unidas; pág. 273.

### Depreciación o amortización

Corresponde a la disminución del rendimiento experimentada durante el periodo contable, en el valor del inventario de activos fijos e intangibles que posee y utiliza la empresa.

### Formación bruta de capital

Se refiere a la inversión en bienes de capital.

La formación bruta de capital sirve para medir la variación del inventario: los edificios, el equipo y las existencias, para producir más bienes y servicios e incluye:

- a) la formación bruta de capital fijo;
- b) las variaciones en las existencias;
- c) las adquisiciones, menos las enajenaciones de objetos valiosos.

### Formación bruta de capital fijo

La formación bruta de capital fijo se mide por el valor total de las adquisiciones menos las disposiciones de activos fijos efectuadas por el productor durante el período contable; más ciertas adiciones al valor de los activos no producidos realizadas por la actividad productiva de las unidades institucionales.

Los activos fijos son tangibles o intangibles; se obtienen como resultado de procesos de producción, y a su vez se utilizan continuamente en otros procesos de producción<sup>5</sup>.

### Persona ocupada y no ocupada

Una persona, para ser clasificada como ocupada, es decir como trabajador asalariado o autónomo, tiene que dedicarse a una actividad que se encuentre en la producción del SCN.

Son personas no ocupadas las desempleadas, y las que no forman parte de la fuerza de trabajo.

Existe una relación entre el empleador (empresa) y el asalariado (persona) cuando hay un acuerdo (que puede ser formal o informal, normalmente voluntario en ambas partes), en virtud del cual la persona trabaja para la empresa a cambio de una remuneración en dinero o en especie. La remuneración se fundamenta, generalmente, en el tiempo dedicado al trabajo, o en algún otro indicador referente a la cantidad de trabajo realizado.

Para efectos de la ENAE se entiende por personas ocupadas la suma del personal dependiente y el no dependiente.

### Remuneración de los empleados

La remuneración de los empleados se refiere al total, en dinero o en especie, que paga una empresa a una persona en compensación por el trabajo realizado durante el período, establecido en el convenio (como la forma de pago semanal, quincenal...)<sup>6</sup>.

<sup>5</sup> SCN 1993. División de estadísticas, Naciones Unidas; pág. 431.

<sup>6</sup> SCN 1993. División de estadísticas, Naciones Unidas; pág. 308.

## Valor agregado empresarial (VA)

Es el saldo contable de la cuenta de producción de una unidad o sector institucional, o de un establecimiento o industria. Mide el valor creado por la producción, y puede calcularse antes o después de deducir el consumo de capital fijo de los activos fijos utilizados.

(a) el Valor Agregado Empresarial bruto se define como el valor de la producción menos el valor del consumo intermedio (CI);

(b) el Valor Agregado Empresarial neto se define como el valor de la producción menos los valores del consumo intermedio (CI) y del consumo de capital fijo<sup>7</sup>.

En definitiva, el Valor Agregado Empresarial es el valor adicional que adquieren los bienes y servicios al ser transformados durante el proceso productivo. Es una medida libre de duplicaciones y se obtiene deduciendo de la producción bruta el valor de los bienes y servicios utilizados como insumos intermedios. También puede calcularse por la suma de los pagos a los factores de producción; es decir, la remuneración de asalariados, el consumo de capital fijo, el excedente de operación, y los impuestos a la producción netos de los subsidios correspondientes.

## Valor bruto de producción (VBP)

Es la suma total de los valores de los bienes y servicios producidos por una sociedad; ya sean bienes intermedios que se utilizan en el proceso productivo, o de artículos que se destinan al consumidor final.

En el caso del Gobierno, es igual a la suma de los costos de los bienes y servicios producidos. El VBP también es igual al Consumo Intermedio (CI) más el valor agregado empresarial (VA).

## Utilidad del ejercicio

La utilidad de las empresas en un ejercicio contable se obtiene a partir del cálculo de los ingresos obtenidos menos el valor total de los gastos efectuados, las remuneraciones pagadas a los empleados y la depreciación de la maquinaria y equipo de trabajo. Dicho indicador permite valorar los beneficios económicos generados por las empresas vinculados a la realización de las actividades productivas en un período fiscal determinado.

## Rentabilidad

La rentabilidad de las empresas se define como la utilidad del ejercicio obtenido por las mismas sobre sus ingresos totales.

<sup>7</sup> SCN 1993, VI-65. División de estadísticas, Naciones Unidas; pág. 294.



GOBIERNO DE LA  
REPÚBLICA DOMINICANA  
HACIENDA Y ECONOMÍA



Oficina Nacional de Estadística

Oficina Nacional de Estadística  
Av. México esq. Leopoldo Navarro  
Edificio de Oficinas Gubernamentales  
Juan Pablo Duarte, pisos 8 y 9  
Tel.: 809-682-7777 • Correo: [info@one.gob.do](mailto:info@one.gob.do)