



# ENAE

Encuesta Nacional de Actividad Económica | 2025

## Sector Actividades de alojamiento y servicio de comidas

Dirección de  
Estadísticas Económicas

# CRÉDITOS

## Dirección General:

Mildred Martínez, Directora General de la ONE

## Dirección de Estadísticas Económicas

Perla Rosario, Directora de Estadísticas Económicas

Paola Félix, Encargada del Departamento de Estadísticas Estructurales

Eddy Tejeda, Encargado de la División de Encuesta de Actividad Económica

Luz Morel, Coordinadora del operativo de campo

Altagracia Pinales, Coordinadora de crítica y validación

Alexa Martínez, Coordinadora Estadísticas Estructurales

## Diseño muestral:

Perla Rosario

Eddy Tejeda

## Diseño metodológico y conceptual:

Perla Rosario

Eddy Tejeda

Luz Morel

## Procesamiento de la base de datos y elaboración del informe:

Luisanna Dell Olio

## Analistas de seguimiento:

Milcíades King

Orquelina Merán

Enmanuel Madera

Leonardo Pérez

Martina Hernández

## Codificadores y clasificadores:

Biankis Bello

Wilman Arias

Marianelis Guerrero

## Supervisores externos:

Albertina Reyes

Annibelkys Peña

Cristian Manzueta

Grisel López

Landy Herrera

Lourdes Peralta

Nalia Castillo

Odil Linares

Uanda de los Santos

Wilkin Castillo

Yarinel Veras

Yenifer Montero

**Entrevistadores externos:**

Albert Pinales	Leyvin Tavárez
Amarilis Adames	María Colón
Ana Vásquez	María Beltré
Anyari Corporán	Minerva Estévez
Arelis Marte	Mirielca Gálvez
Belkis Alcántara	Nancy de los Santos
Biky Peña	Nelsi Pujols
Brunilda Ávila	Nereyda Polanco
Daysi Pinales	Paola Calzado
Diana Mora	Rey Jiménez
Dieuska Arriaga	Reynaldo Briosó
Eugenia Reyes	Rosmery Díaz
Faridely Trejo	Ruth Ribota
Haydée Vargas	Ruthelania Cuevas
Hilda Rodríguez	Santa Amantina
Iris Lorenzo	Suleika Cuevas
Jeannette Grullón	Vaneza Pérez
Johanna Merán	Vidal Reyes
Johanny Alcántara	Yanery Santos
José Pichardo	Yanina Estévez
Karelyn Severino	Yokaira Báez
Karin Lebrón	Yosanny Soto
Karleny Santos	Yovanna De Castro
Leidy Martes	Yolanda Rodríguez
Leidy Mateo	

**Equipo de crítica y validación:**

Alexa Torres	Lucía Martínez
Carmen Tejeda	Nicole Arias
Celia Custodio	

**Digitación:**

Ana Ortiz	Melisa Pérez
Gregorio De La Cruz	Nelsida Acosta
Inés Guerrero	Noelia Sierra
Jaymery Custodio	Rosanna Reyes
Joseilyn Almánzar	Santa Morales
Melany Pérez	Soraya Almonte

**Gestores de citas:**

Frangie Flores	Luberkis Novas
Franyeli Peña	Olga Santana
Ivelisse Rodríguez	

**Personal administrativo y de logística:**

Madelin De León	Ana Pérez
Milagros Sena	María Nin

### **Apoyo institucional:**

Daniel Mejía, Director de Tecnologías de la Información y Comunicación  
Daniel Pacheco, Encargado de la División de Administración de Servicios TIC  
Elianny Hernández, Encargada del Departamento de Recursos Humanos  
Aimée Canario, Encargada de la División de Reclutamiento, Selección y Organización  
Amada Martínez, Directora Administrativa y Financiera  
Magnolia Jerez, Encargada del Departamento de Planificación y Desarrollo  
Rosanna Colón, Encargada del Departamento Jurídico

### **Apoyo editorial:**

Raysa Hernández, Encargada del Departamento de Comunicaciones  
Carmen C. Cabanes, Encargada Interina de la División de Diseño y Publicaciones  
Sttefanie Guzmán, Corrección de estilo  
Rafael Ramirez, Diseño y diagramación

ISBN: 978-9945-9015-2-8

# FICHA TÉCNICA

<b>Nombre de la publicación</b>	Encuesta Nacional de Actividad Económica (ENAE) 2025. Sector Actividades de alojamiento y de servicio de comidas.
<b>Objetivo general del producto</b>	Proporcionar información detallada de las principales características estructurales del sector Actividades de alojamiento y de servicio de comidas, con el fin apoyar la toma de decisiones públicas y privadas, y servir como insumo principal para el fortalecimiento del Sistema de Cuentas Nacionales de la República Dominicana.
<b>Descripción general del producto</b>	Este informe presenta los resultados agregados del levantamiento de información sobre empleos, remuneraciones, costos, gastos, ingresos, y principales macrovariables de las empresas de dieciséis o más empleados del sector Actividades de alojamiento y de servicio de comidas. El levantamiento toma como años de referencia, los años fiscales 2023 y 2024.
<b>Año de inicio del producto estadístico</b>	2009.
<b>Publicación de metodología</b>	Sí.
<b>Cobertura geográfica</b>	La cobertura y la inferencia de los datos se realizan a nivel nacional.
<b>Fuentes de información</b>	Levantamiento en campo de las empresas seleccionadas, que tiene como marco muestral el Directorio de Empresas, actualizado al 2023 y 2024.
<b>Fecha de la publicación</b>	Mayo 2026
<b>Medios de difusión de las publicaciones</b>	Publicación digital.
<b>Contactos</b>	<p><b>Directora de la Oficina Nacional de Estadística</b> Mildred Martínez Tel. 809-682-7777 ext.2101 <a href="mailto:direccion@one.gob.do">direccion@one.gob.do</a></p> <p><b>Directora de Estadísticas Económicas</b> Perla M. Rosario Fabián Tel. 809-682-7777 ext. 3838 <a href="mailto:perla.rosario@one.gob.do">perla.rosario@one.gob.do</a></p> <p><b>Encargada del Departamento de Estadísticas Estructurales</b> Paola M. Félix Félix Tel. 809-682-7777 ext. 3653 <a href="mailto:paola.feliz@one.gob.do">paola.feliz@one.gob.do</a></p>
<b>Unidad Encargada</b>	Dirección de Estadísticas Económicas, Departamento de Estadísticas Estructurales

# ÍNDICE

<b>Presentación</b> .....	<b>9</b>
<b>Introducción</b> .....	<b>10</b>
<b>Resumen Ejecutivo</b> .....	<b>11</b>
<b>1. Resultados</b> .....	<b>13</b>
1.1 Principales indicadores de las actividades económicas de las empresas .....	13
1.2 Características del empleo y de las remuneraciones .....	14
1.2.1 Cantidad de empleados .....	14
1.2.2 Remuneraciones y aportes patronales .....	16
1.3 Ingresos, gastos y utilidad del ejercicio de las empresas .....	20
1.3.1 Ingresos de las empresas .....	20
1.3.2 Gastos y costos de las empresas .....	21
1.3.3 Utilidad del ejercicio y rentabilidad de las empresas .....	22
<b>2. Metodología</b> .....	<b>24</b>
2.1 Objetivo general .....	24
2.2 Objetivos específicos .....	24
2.3 Población objetivo, cobertura y diseño de la muestra .....	24
2.4 Actualización del marco muestral y comparabilidad de resultados .....	25
<b>3. Anexos</b> .....	<b>27</b>
<b>4. Glosario</b> .....	<b>30</b>

## CUADROS Y TABLA

Cuadro 1	REPÚBLICA DOMINICANA: Macrovariables del sector Actividades de alojamiento y de servicio de comidas, 2023-2024 (En millones de RD\$) . . . . .	13
Cuadro 2	REPÚBLICA DOMINICANA: Valor Bruto de Producción del sector Actividades de alojamiento y de servicio de comidas por categorías, 2023-2024 (En millones de RD\$) . . . . .	14
Cuadro 3	REPÚBLICA DOMINICANA: Salario promedio mensual de los empleados del sector Actividades de alojamiento y de servicio de comidas, 2023-2024 . . . . .	19
Cuadro 4	REPÚBLICA DOMINICANA: Utilidad del ejercicio del sector Actividades de alojamiento y de servicio de comidas, 2023-2024 (En millones de RD\$) . . . . .	22
Cuadro 5	REPÚBLICA DOMINICANA: Rentabilidad del sector Actividades de alojamiento y de servicio de comidas, 2023-2024 (En porcentajes y millones de RD\$) . . . . .	22
Tabla 1	Estratificación por rango de empleados, ENAE 2025 . . . . .	25

## GRÁFICOS

Gráfico 1	REPÚBLICA DOMINICANA: Distribución porcentual de empleados dependientes promedio del sector Actividades de alojamiento y de servicio de comidas, según sexo, 2023-2024 . . . . .	15
Gráfico 2	REPÚBLICA DOMINICANA: Distribución porcentual de empleados dependientes promedio del sector Actividades de alojamiento y de servicio de comidas, según categoría ocupacional, 2023-2024 . . . . .	15
Gráfico 3	REPÚBLICA DOMINICANA: Distribución porcentual de las remuneraciones y aportes patronales del sector Actividades de alojamiento y de servicio de comidas, según componentes, 2023-2024 . . . . .	16
Gráfico 4	REPÚBLICA DOMINICANA: Total de remuneraciones y aportes patronales del sector Actividades de alojamiento y de servicio de comidas, según rango de empleados, 2023-2024 (En millones de RD\$) . . . . .	17
Gráfico 5	REPÚBLICA DOMINICANA: Promedio de remuneraciones y aportes patronales del sector Actividades de alojamiento y de servicio de comidas, según rango de empleados, 2023-2024 (En millones de RD\$) . . . . .	17
Gráfico 6	REPÚBLICA DOMINICANA: Distribución porcentual de las remuneraciones del sector Actividades de alojamiento y de servicio de comidas, según componentes, 2023-2024 . . . . .	18
Gráfico 7	REPÚBLICA DOMINICANA: Distribución porcentual de los aportes patronales del sector Actividades de alojamiento y de servicio de comidas, según componentes, 2023-2024 . . . . .	19
Gráfico 8	REPÚBLICA DOMINICANA: Distribución porcentual de los ingresos de las empresas del sector Actividades de alojamiento y de servicio de comidas, según componentes, 2023-2024 . . . . .	20
Gráfico 9	REPÚBLICA DOMINICANA: Distribución porcentual de los costos y gastos del sector Actividades de alojamiento y de servicio de comidas, según componentes, 2023-2024 . . . . .	21

# SIGLAS Y ACRÓNIMOS

<b>CI</b>	Consumo Intermedio
<b>CIIU</b>	Clasificación Industrial Internacional Uniforme de todas las actividades económicas
<b>CNAE</b>	Clasificación Nacional de Actividades Económicas
<b>ENAE</b>	Encuesta Nacional de Actividad Económica
<b>ONE</b>	Oficina Nacional de Estadística
<b>Rev. 4</b>	Cuarta revisión de la adaptación de la Clasificación Industrial Internacional Uniforme de todas las actividades económicas
<b>SCN</b>	Sistema de Cuentas Nacionales
<b>Alojamiento y servicio de comidas</b>	Actividades de alojamiento y de servicio de comidas
<b>TSS</b>	Tesorería de la Seguridad Social
<b>VA</b>	Valor Agregado Empresarial
<b>VBP</b>	Valor Bruto de Producción

# PRESENTACIÓN

La Oficina Nacional de Estadística (ONE), en el cumplimiento de su misión de producir y difundir estadísticas oficiales que apoyen la toma de decisiones en materia de políticas públicas y privadas, se complace en poner a disposición de los usuarios los resultados preliminares de la Encuesta Nacional de Actividad Económica (ENAE) 2025, correspondientes a los años fiscales 2023 y 2024, para el sector Actividades de alojamiento y de servicio de comidas.

Esta versión de la ENAE tiene como objetivo proporcionar información actualizada de las principales características de los sectores productivos en la economía dominicana del sector formal empleador, con el propósito de satisfacer las necesidades de información de los usuarios públicos y privados interesados en conocer la evolución de este importante sector de la economía nacional, así como para proporcionar datos para la consolidación del Sistema de Cuentas Nacionales (SCN) de la República Dominicana.

La identificación de las empresas formales entrevistadas se llevó a cabo a partir de la información contenida en el Directorio de Empresas, versión 2023 y 2024, con actividades económicas descritas de acuerdo con la Clasificación Nacional de Actividades Económicas (CNAE)<sup>1</sup> que es una adaptación nacional oficial de la Clasificación Industrial Internacional Uniforme de todas las actividades económicas (CIIU) rev.4.

La CNAE está construida sobre un marco conceptual basado en la producción o en la oferta, en el que se agregan las unidades de producción en áreas detalladas, atendiendo a similitudes de su actividad económica, y teniendo en cuenta los insumos a los que se destinan. La importancia relativa asignada a estos diferentes criterios varía de una categoría a otra, y entre los distintos niveles de la clasificación. Dicha clasificación utiliza un sistema de notación alfanumérico, presentando jerárquicamente cinco niveles de clasificación integrados entre sí, los cuales son mutuamente excluyentes; esto facilita la reunión, presentación y el análisis de los datos correspondientes. Y son: sección, división, grupo, clase y subclase.

En el presente informe se incluyen indicadores económicos, contables y financieros de las empresas formales que participan en la encuesta con 16 o más empleados. Así mismo se presentan indicadores macroeconómicos tales como el Valor Bruto De Producción, Valor Agregado Empresarial, Consumo Intermedio, las remuneraciones pagadas e indicadores de empleo.

La ONE agradece a las empresas y a los gremios empresariales su confianza y participación, además de la disposición mostrada con la entrega de valiosas informaciones.

Finalmente, se exhorta a la población a utilizar activamente los datos recabados por la ENAE, con la certeza de que han sido producidos conforme a las metodologías y estándares de calidad recomendados por los organismos internacionales especializados, y por ende compatibles con las que se aplican en las oficinas de estadísticas más importantes de la región y del mundo.

<sup>1</sup> Decreto 26-21, el cual establece la Clasificación Nacional de Actividades Económicas.  
<https://presidencia.gob.do/decretos/26-21>

# INTRODUCCIÓN

La Encuesta Nacional de Actividad Económica (ENAE) constituye una fuente de información relevante para los diseñadores y evaluadores de políticas y tomadores de decisiones, en lo que se corresponde al desempeño de la actividad empresarial nacional.

El presente informe tiene como objetivo difundir los principales resultados de la ENAE 2025, correspondientes al sector Actividades de alojamiento y de servicio de comidas para el periodo fiscal 2023-2024. De acuerdo con la Clasificación Nacional de Actividades Económicas (CNAE), este sector abarca las actividades que ofrecen a sus clientes servicios de alojamiento para estancias cortas, temporales (para visitantes locales y otros viajeros), y preparación de comidas completas y bebidas para su consumo inmediato, ya sea en restaurantes tradicionales, de autoservicio o de comida preparada para llevar, o en puestos de comida permanentes o temporales, con o sin mesas y asientos.

El documento incluye aspectos conceptuales y metodológicos, así como el análisis de los principales indicadores económicos. En el marco conceptual se describe el objetivo general de la investigación, así como los objetivos específicos. En el marco metodológico se abordan aspectos técnicos relacionados con el diseño de la muestra utilizada para la selección de las empresas objeto de estudio, así como los criterios vinculados a su estratificación.

Seguido, se incluye una sección en la que se analizan los principales resultados de la encuesta, y se examinan algunos indicadores básicos que permiten conocer el desempeño del sector durante el periodo fiscal 2023-2024. Entre esos indicadores se destacan: las principales características del empleo y de las remuneraciones pagadas, los ingresos recibidos y los gastos efectuados por las empresas, así como las utilidades obtenidas por las empresas.

Finalmente, en los anexos se presentan tabulados con datos complementarios y un glosario con descripciones de los términos utilizados en el informe.

## RESUMEN EJECUTIVO

Los resultados de la Encuesta Nacional de Actividad Económica (ENAE) 2025, elaborada por la Oficina Nacional de Estadística, correspondientes al sector Actividades de alojamiento y de servicio de comidas, ofrecen una visión detallada y estructurada del desempeño económico de esta actividad durante los años 2023 y 2024. El análisis de los principales indicadores permite evaluar la evolución productiva, financiera y laboral del sector, así como su contribución al entramado económico nacional.

En términos de producción, el Valor Bruto de Producción (VBP) evidencia una disminución pasando de RD\$316,511.87 millones en 2023 a RD\$283,191.45 millones en 2024, lo que representa una variación negativa significativa. El Valor Agregado Empresarial (VA) mostró por igual una disminución, al pasar de RD\$103,131.27 millones en 2023 a RD\$100,957.50 millones en 2024.

Desde la perspectiva del mercado laboral, el nivel de ocupación presentó un descenso significativo, con 169,657 personas empleadas en 2023 y 133,125 en 2024. La estructura por sexo presentó variaciones mínimas, manteniéndose una predominancia masculina, con una participación de 55.2% en 2023 y 54.6% en 2024, mientras que la participación femenina tuvo un ligero aumento de 44.8% a 45.4%, respectivamente. En cuanto a la composición ocupacional, predominan los obreros, operarios y ocupaciones afines, quienes concentraron un 79.2% del total del empleo en 2023 y un 78.4% en 2024, lo que evidencia el carácter obrero y operativo de la actividad.

El total de remuneraciones mostró una reducción, al pasar de RD\$64,530.50 millones en 2023 a RD\$58,296.40 millones en 2024. La estructura de remuneraciones se concentró principalmente en los sueldos o salarios corrientes nominales, que representaron el 72.5% del total en 2023 y una estructura bastante similar en 2024 con un 71.5%. En lo relativo a los aportes patronales, se observó una marcada orientación hacia las cotizaciones a la Tesorería de la Seguridad Social, que concentraron el 88.1% en 2023 y el 86.0% en 2024, reflejando un mayor peso relativo de las obligaciones formales en materia de seguridad social.

En el ámbito de los ingresos empresariales, los ingresos por prestaciones de servicios constituyeron la principal fuente de recursos en ambos años, representando el 91.5% del total en 2023 y el 91.3% en 2024. Los ingresos financieros, ingresos extraordinarios, ingresos por ventas de mercaderías de bienes y servicios revendidos sin transformación, así como los ingresos por alquileres o arrendamientos e ingresos por transferencias y/o donaciones percibidas, concentraron el 2.5% del total de ingresos en 2023 y el 3.4% en 2024, el resto corresponde a otros ingresos.

En cuanto a los costos y gastos, durante 2023 y 2024 los principales rubros estuvieron asociados a los costos de insumos y/o materiales consumidos para la producción de servicios, gastos por amortización y depreciación, gastos financieros, servicios de personal (personas morales), gastos de reparación y mantenimiento de edificaciones, maquinarias, equipos y gastos informáticos y gastos en electricidad. En conjunto, estos componentes representaron más del 70% para los años 2023 y 2024, lo que evidencia una estructura de costos altamente concentrada en insumos esenciales.

Finalmente, la utilidad del ejercicio mostró una variación positiva en el período analizado, al pasar de RD\$2,333.71 millones en 2023 a RD\$6,961.68 millones en 2024. Este resultado se reflejó en el indicador de rentabilidad —medido como la proporción de las utilidades respecto a los ingresos totales—, el cual se estimó en 0.7% en 2023 y 2.4% en 2024.

# RESULTADOS



# 1. RESULTADOS

## 1.1 Principales indicadores de las actividades económicas de las empresas

Los resultados de la ENAE 2025 ofrecen información sobre un conjunto de indicadores asociados a las actividades desarrolladas por las empresas del sector Actividades de alojamiento y de servicio de comidas, correspondientes a los años fiscales 2023 y 2024. El análisis se centra en variables clave como el Valor Bruto de la Producción (VBP), el Consumo Intermedio (CI), el Valor Agregado Empresarial (VA) y las remuneraciones y aportes patronales.

En el **Cuadro 1** se presentan las estimaciones de estos indicadores para los años 2023 y 2024. En cuanto al Valor Bruto de la Producción, el sector registró un monto de RD\$316,511.87 millones en 2023, mientras que en 2024 alcanzó RD\$283,191.45 millones, evidenciando un decremento en el nivel de producción del sector.

Por su parte, el Consumo Intermedio ascendió a RD\$213,380.60 millones en 2023 y se redujo a RD\$182,233.95 millones en 2024, lo que refleja un menor uso de insumos en el proceso productivo. En relación con el Valor Agregado Empresarial, este pasó de RD\$103,131.27 millones en 2023 a RD\$100,957.50 millones en 2024, mostrando una disminución en el aporte del sector a la generación de valor dentro de la economía.

Finalmente, las remuneraciones y aportes patronales registraron un monto de RD\$64,530.50 millones en 2023, mientras que en 2024 disminuyeron a RD\$58,296.40 millones. La reducción observada en estos indicadores se encuentra asociada a cambios en la dinámica empresarial del sector, los cuales impactan el marco empresarial de la ENAE.<sup>2</sup>

En 2024, el sector de Alojamiento y servicios de comidas presentó una dinámica caracterizada por una elevada salida de empresas cuyas operaciones cesaron, acompañada de otras empresas que redujeron su número de empleados. Estas dinámicas reducen el universo de referencia y, en consecuencia, inciden en los factores de expansión y en los niveles estimados de las variables económicas. Estas consideraciones metodológicas se desarrollan con mayor detalle en el subcapítulo 2.4. Actualización del marco muestral y comparabilidad de resultados.

En este sentido, las variaciones interanuales observadas deben interpretarse considerando las transformaciones recientes en el universo empresarial del sector, así como los criterios de cobertura de la ENAE.

**Cuadro 1** REPÚBLICA DOMINICANA: Macrovariables del sector Actividades de alojamiento y de servicio de comidas, 2023-2024 (En millones de RD\$)

Indicador	2023	2024
Valor Bruto de Producción	316,511.87	283,191.45
Consumo intermedio	213,380.60	182,233.95
Valor agregado empresarial	103,131.27	100,957.50
Remuneraciones y aportes patronales	64,530.50	58,296.40

Fuente: Oficina Nacional de Estadística (ONE), resultados preliminares de la Encuesta Nacional de Actividad Económica (ENAE) 2025.

<sup>2</sup> Ver Nota Metodológica en el subcapítulo 2.4 Actualización del marco muestral y comparabilidad de resultados.

El Valor Bruto de Producción (VBP) está compuesto por el valor bruto de origen industrial, de servicios, de comercio y de otras fuentes. Al desagregar el VBP del sector Actividades de alojamiento y de servicio de comidas, se observa que la producción del sector es predominantemente de naturaleza de servicios, constituyendo el principal componente del total estimado (ver Cuadro 2).

En el año 2023, el Valor Bruto de Producción del sector se estimó en RD\$316,511.87 millones, de los cuales RD\$296,600.26 millones correspondieron al componente servicios. El componente de comercio registró un monto de RD\$426.82 millones, mientras que las otras fuentes aportaron RD\$19,484.79 millones. El componente industrial no tuvo participación en el sector.

Para el año 2024, el VBP del sector se estimó en RD\$283,191.45 millones. En este período, el componente servicios correspondió a RD\$267,890.82 millones. Por su parte, el componente comercio tuvo una disminución respecto al año 2023, con RD\$117.40 millones y las otras fuentes alcanzaron RD\$15,183.23 millones. Al igual que en 2023, el componente industrial no presentó participación.

En términos generales, la estructura del Valor Bruto de Producción durante 2023 y 2024 del sector Actividades de alojamiento y de servicio de comidas confirma su marcada orientación hacia la prestación de servicios, la cual constituye el eje central de su dinámica productiva y resulta coherente con la naturaleza económica del sector y su rol dentro de la economía nacional.

**Cuadro 2** REPÚBLICA DOMINICANA: Valor Bruto de Producción del sector Actividades de alojamiento y de servicio de comidas por categorías, 2023-2024 (En millones de RD\$)

Componentes	2023	2024
<b>Total</b>	<b>316,511.87</b>	<b>283,191.45</b>
Industrial	0.00	0.00
Servicios	296,600.26	267,890.82
Comercio	426.82	117.40
Otras fuentes	19,484.79	15,183.23

Fuente: Oficina Nacional de Estadística (ONE), resultados preliminares de la Encuesta Nacional de Actividad Económica (ENAE) 2025.

## 1.2 Características del empleo y de las remuneraciones

### 1.2.1 Cantidad de empleados

Para el año 2023, el total de personal empleado dependiente del sector se estimó en 169,657 personas, mientras que para el año 2024 la población ocupada alcanzó 133,125 personas, evidenciando una disminución significativa en términos absolutos.

En cuanto a la distribución del personal ocupado según sexo, en el año 2023 se estima que el 55.2% del personal empleado fueron hombres, mientras que el 44.8% correspondió a mujeres. Para el año 2024, la estructura por sexo tuvo un ligero cambio, donde, los hombres representaron el 54.6% del total de personas empleadas, mientras que las mujeres representaron el 45.4%.

La reducción del empleo estimado en 2024 responde tanto a factores estructurales del sector como a ajustes metodológicos vinculados a la actualización del marco empresarial de la ENAE (véase subcapítulo 2.4).<sup>3</sup>

<sup>3</sup> Ver Nota Metodológica en el subcapítulo 2.4 Actualización del marco muestral y comparabilidad de resultados.

**Gráfico 1** REPÚBLICA DOMINICANA: Distribución porcentual de empleados dependientes promedio del sector Actividades de alojamiento y de servicio de comidas, según sexo, 2023-2024

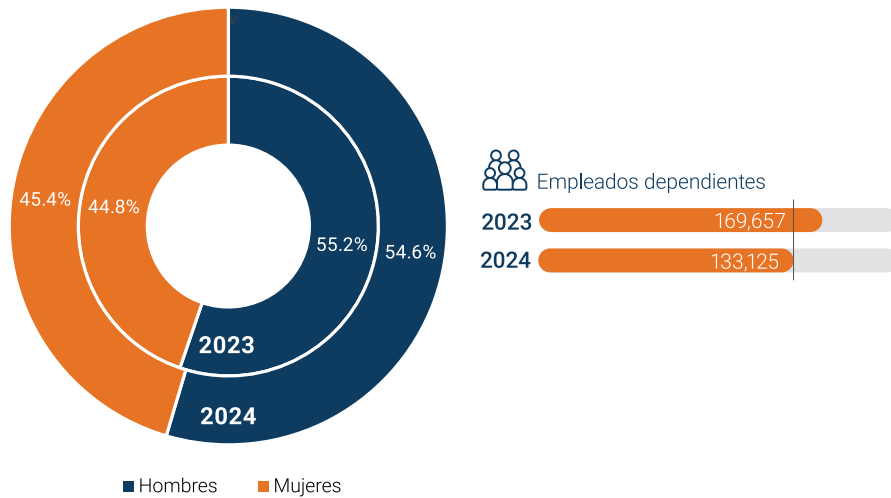

Fuente: Oficina Nacional de Estadística (ONE), resultados preliminares de la Encuesta Nacional de Actividad Económica (ENAE) 2025.

En cuanto a la distribución del empleo por categoría ocupacional, se observa que en el año 2023 la mayor proporción de personas ocupadas en el sector correspondió a obreros, operarios y afines, quienes representaron el 79.2% del total. Le siguieron los profesionales y técnicos, con una participación de 15.6%, mientras que el personal vinculado a dirección y gestión concentró el 5.2%.

Para el año 2024, la estructura ocupacional se mantuvo similar. La participación de obreros, operarios y afines disminuyó ligeramente a un 78.4%, consolidándose como la categoría predominante del sector. Por su parte, la proporción de profesionales y técnicos registró un 16.6%, mientras que la categoría de dirección y gestión alcanzó el 5.0%.

**Gráfico 2** REPÚBLICA DOMINICANA: Distribución porcentual de empleados dependientes promedio del sector Actividades de alojamiento y de servicio de comidas, según categoría ocupacional, 2023-2024

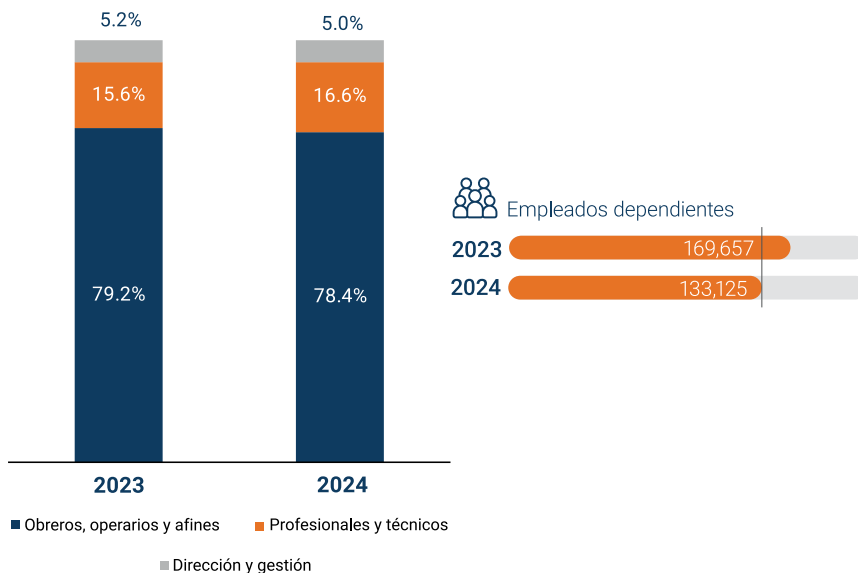

Fuente: Oficina Nacional de Estadística (ONE), resultados preliminares de la Encuesta Nacional de Actividad Económica (ENAE) 2025.

### 1.2.2 Remuneraciones y aportes patronales

En relación con las remuneraciones y aportes patronales, el monto total estimado para el sector alcanzó RD\$64,530.50 millones en 2023, mientras que en 2024 tuvo una reducción, situándose en RD\$58,296.40 millones. Al analizar la estructura porcentual, se observa que en 2023 las remuneraciones concentraron el 88.9% del total, mientras que los aportes patronales representaron el 11.1%. Para el año 2024, las remuneraciones presentaron una ligera disminución pasando a un 88.8%, en tanto que los aportes patronales representaron un 11.2%.

**Gráfico 3** REPÚBLICA DOMINICANA: Distribución porcentual de las remuneraciones y aportes patronales del sector Actividades de alojamiento y de servicio de comidas, según componentes, 2023-2024

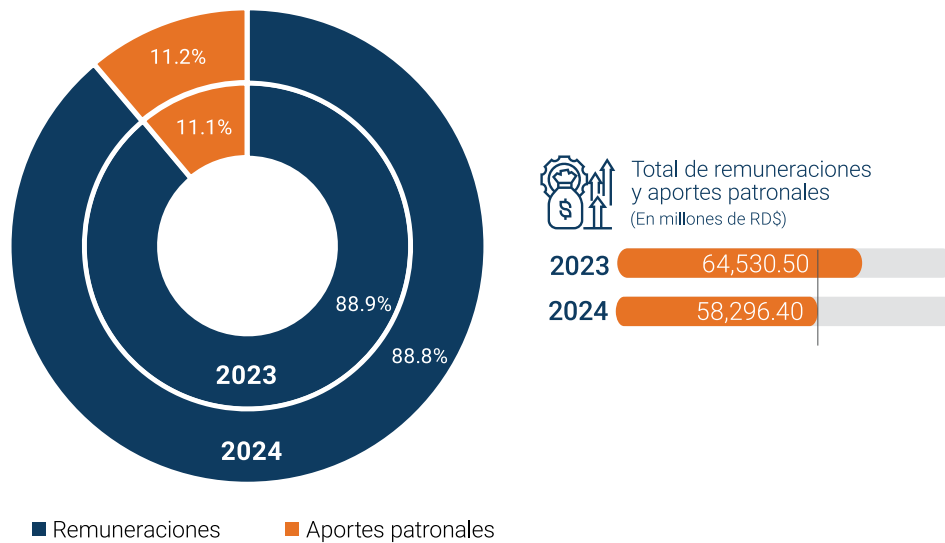

Fuente: Oficina Nacional de Estadística (ONE), resultados preliminares de la Encuesta Nacional de Actividad Económica (ENAE) 2025.

La mayor concentración de las remuneraciones y aportes patronales promedio se registra en las empresas de mayor tamaño, particularmente en aquellas con 250 o más empleados, las cuales presentan los valores más elevados en ambos períodos analizados. En el año 2023, este grupo registró un total de RD\$44,348.46 millones, el cual disminuyó a RD\$40,054.48 millones en 2024. En los demás estratos empresariales se observan niveles considerablemente menores de remuneraciones y aportes patronales.

**Gráfico 4** REPÚBLICA DOMINICANA: Total de remuneraciones y aportes patronales del sector Actividades de alojamiento y de servicio de comidas, según rango de empleados, 2023-2024 (En millones de RD\$)

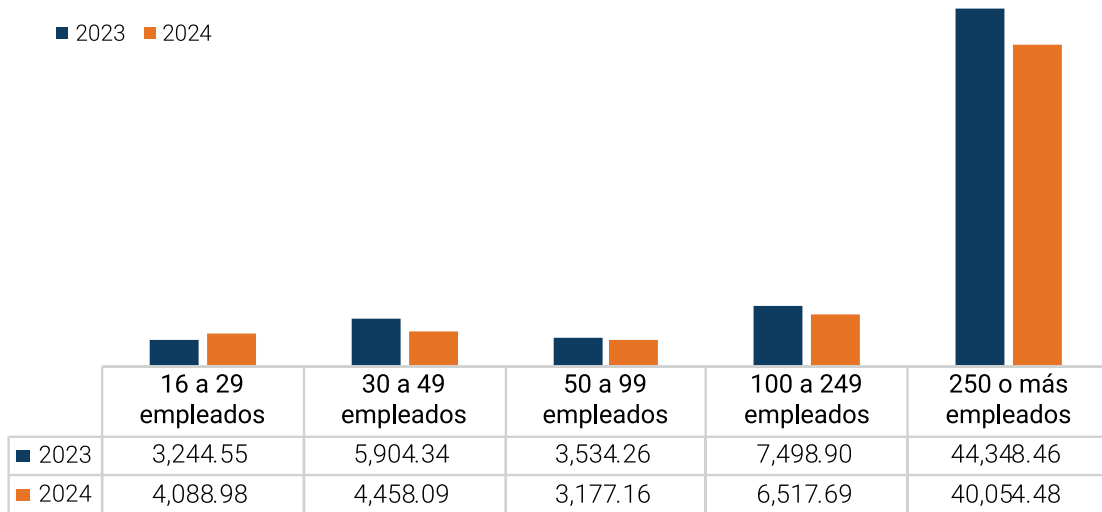

Fuente: Oficina Nacional de Estadística (ONE), resultados preliminares de la Encuesta Nacional de Actividad Económica (ENAE) 2025.  
Nota: Incluye aportes patronales

A medida que aumenta el rango de empleo, se observa un incremento en las remuneraciones y aportes patronales promedio pagados por las empresas del sector (véase el gráfico correspondiente). El promedio general de las remuneraciones y aportes patronales se estimó en RD\$39.69 millones en el período 2023, mientras que para el período 2024 alcanzó RD\$42.06 millones.

**Gráfico 5** REPÚBLICA DOMINICANA: Promedio de remuneraciones y aportes patronales del sector Actividades de alojamiento y de servicio de comidas, según rango de empleados, 2023-2024 (En millones de RD\$)

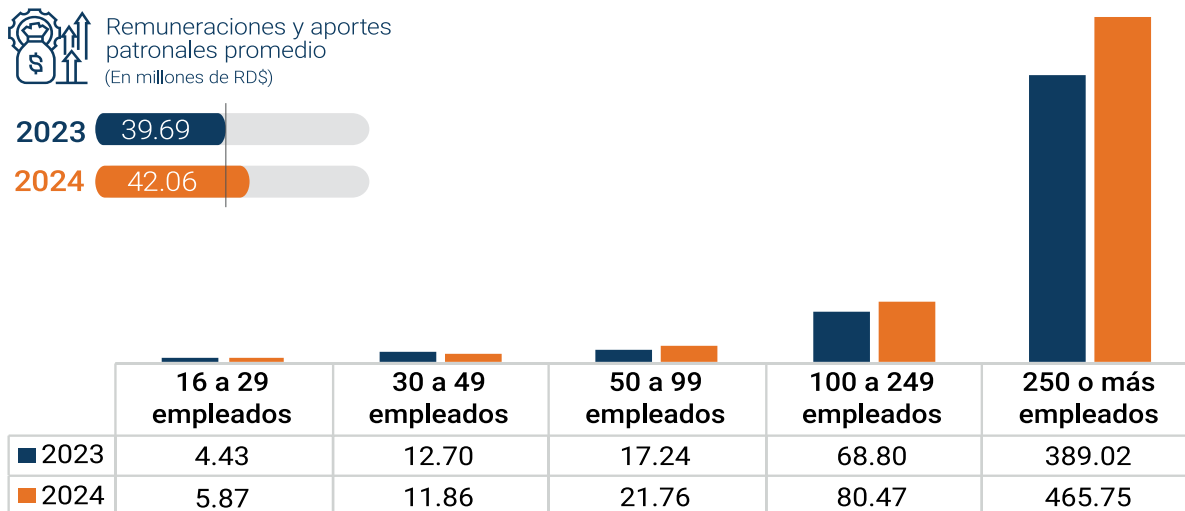

Fuente: Oficina Nacional de Estadística (ONE), resultados preliminares de la Encuesta Nacional de Actividad Económica (ENAE) 2025.  
Nota: Incluye aportes patronales

Los resultados presentados muestran la participación porcentual de cada tipo de remuneración pagada por las empresas del sector durante los años 2023 y 2024. En términos generales, la estructura de las remuneraciones se mantiene concentrada principalmente en los sueldos o salarios corrientes nominales, los cuales representan el principal componente del total pagado por las empresas.

Para el año 2023, los sueldos o salarios corrientes nominales concentraron el 72.5% del total de remuneraciones. En 2024, este componente continuó siendo el de mayor peso con una ligera disminución, al situarse en 71.5%.

En cuanto a la regalía pascual, esta representó el 5.9% del total de remuneraciones en 2023, mientras que en 2024 su participación fue de 6.0%, manteniéndose como uno de los componentes relevantes dentro de la estructura de compensaciones del sector. El bono vacacional se mantuvo estable, en el año 2023 representó el 0.9% mientras que en el año 2024 la participación de este componente fue de 0.7%. El salario en especie tuvo un ligero aumento, representando un 0.6% del total de remuneraciones de 2023 y el 0.8% del total de remuneraciones de 2024. Las comisiones representaron en el 2023 un 0.6% y en 2024 tuvieron un ligero aumento a 0.7%, mientras que, otras remuneraciones alcanzaron un 19.5% en 2023 y un ligero aumento con un 20.1% en 2024.

**Gráfico 6** REPÚBLICA DOMINICANA: Distribución porcentual de las remuneraciones del sector Actividades de alojamiento y de servicio de comidas, según componentes, 2023-2024

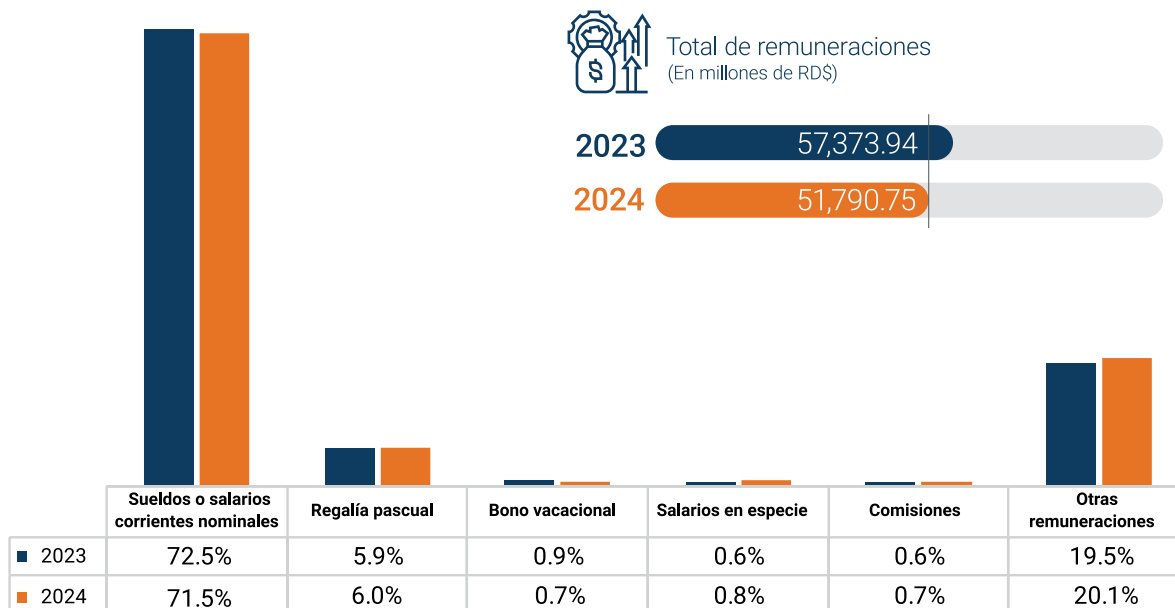

Fuente: Oficina Nacional de Estadística (ONE), resultados preliminares de la Encuesta Nacional de Actividad Económica (ENAE) 2025.

El salario promedio mensual del sector mostró una variación positiva durante el período analizado. En 2023, este indicador se estimó en RD\$15,670.04, mientras que en 2024 el salario promedio estimado fue de RD\$18,628.31.

**Cuadro 3** REPÚBLICA DOMINICANA: Salario promedio mensual de los empleados del sector Actividades de alojamiento y de servicio de comidas, 2023-2024

Indicador	2023	2024
Salario promedio mensual*	RD\$15,670.04	RD\$18,628.31

Fuente: Oficina Nacional de Estadística (ONE), resultados preliminares de la Encuesta Nacional de Actividad Económica (ENAE) 2025.

\*: El sueldo o salario promedio mensual es igual a los sueldos o salarios nominales entre la cantidad de empleados dependientes entre doce meses.

En el **Gráfico 7** se muestra la distribución porcentual de los aportes patronales del sector. En 2023, las cotizaciones a la seguridad social representaron el 88.1% del total, las aportaciones a sistemas complementarios con 4.5% y los otros aportes patronales con 7.4%.

Para 2024, la estructura no presentó variaciones significativas. Las cotizaciones a la TSS tuvieron una participación de 86.0%, mientras que las aportaciones a sistemas complementarios tuvieron un ligero aumento a 5.9%. Por su parte, los otros aportes patronales, aumentaron, con una participación de 8.1%, confirmando que, la mayor concentración de los aportes patronales, continúa orientada hacia los sistemas de seguridad social obligatorios.

**Gráfico 7** REPÚBLICA DOMINICANA: Distribución porcentual de los aportes patronales del sector Actividades de alojamiento y de servicio de comidas, según componentes, 2023-2024

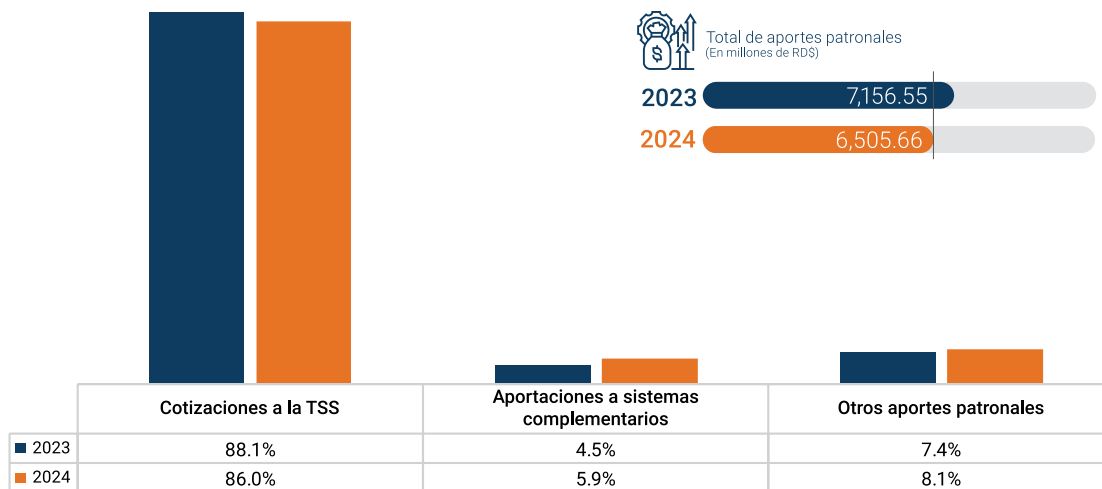

Fuente: Oficina Nacional de Estadística (ONE), resultados preliminares de la Encuesta Nacional de Actividad Económica (ENAE) 2025.

### 1.3 Ingresos, gastos y utilidad del ejercicio de las empresas

Con el objetivo de comprender como las empresas generan riqueza como resultado del desarrollo de sus actividades económicas, se hace necesario evaluar dos de los factores que se conjugan para definir el resultado del ejercicio contable: los ingresos generados y los costos y gastos reportados por el desempeño de la actividad económica.

#### 1.3.1 Ingresos de las empresas

Los ingresos totales de las empresas del sector en el año 2023 se estimaron en RD\$323,555.48 millones. De este total, el 91.5% estuvo representado por ingresos por prestaciones de servicios. En el año 2024, el total de ingresos tuvo una disminución, se estimó en RD\$292,544.73 millones, donde el 91.3% correspondió a ingresos por prestaciones de servicios.

Los ingresos financieros, ingresos extraordinarios, ingresos por ventas de mercaderías de bienes y servicios revendidos sin transformación, ingresos por alquileres o arrendamientos e ingresos por transferencias y/o donaciones percibidas, tuvieron menor representación en los ingresos obtenidos por las empresas durante estos periodos fiscales, representando un 2.5% en 2023 y un 3.4% en 2024. Los otros ingresos representaron en 2023 y 2024 el 6.0% y 5.2%, respectivamente.

**Gráfico 8** REPÚBLICA DOMINICANA: Distribución porcentual de los ingresos de las empresas del sector Actividades de alojamiento y de servicio de comidas, según componentes, 2023-2024

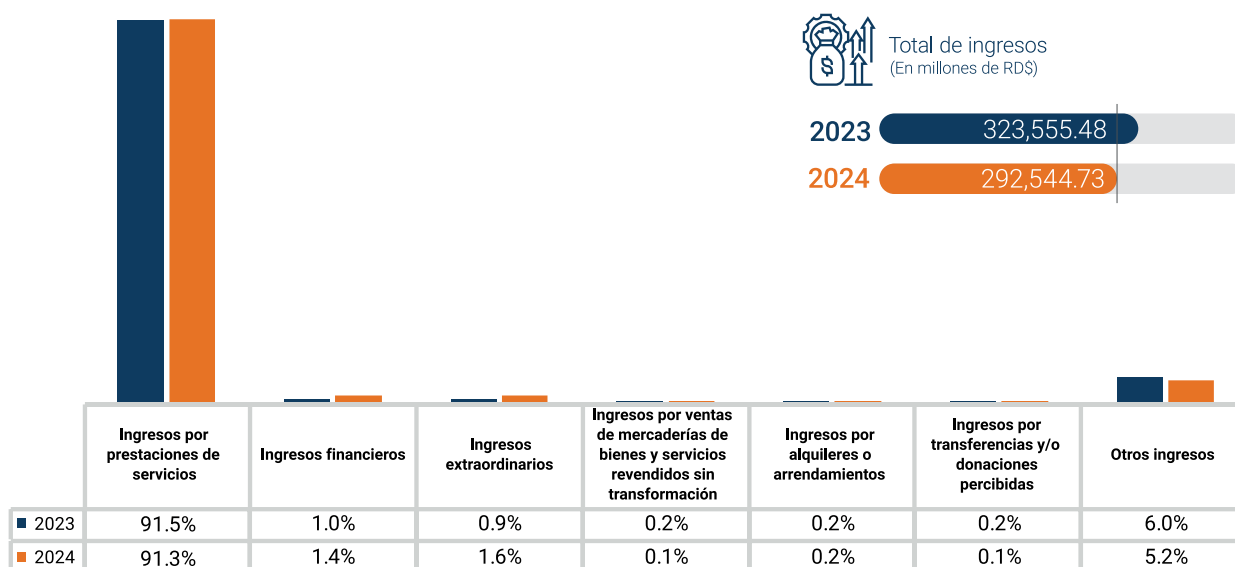

Fuente: Oficina Nacional de Estadística (ONE), resultados preliminares de la Encuesta Nacional de Actividad Económica (ENAE) 2025.

### 1.3.2 Gastos y costos de las empresas

Para el ejercicio fiscal de los años 2023 y 2024, la estructura de costos y gastos del sector estuvo concentrada principalmente en dos componentes. La partida de costos de insumos y/o materiales consumidos para la producción de servicios constituyó el principal rubro, al representar el 48.2% del total en 2023 y el 45.8% en 2024. Seguido por otros gastos, con una participación de 17.9% en 2023 y una disminución ligera al 17.0% en 2024.

En tercer lugar, se ubicaron los gastos por amortización y depreciación, que concentraron el 7.7% del total en 2023 y el 8.1% del total en 2024, seguidos por los gastos financieros, con 6.0% en 2023 y un ligero aumento a 6.2%, en 2024.

Los servicios de personal (personas morales) representaron un 4.0% en 2023, presentando una ligera alza en 2024 con un 4.6%. Los costos de reparación y mantenimiento de edificaciones, maquinarias, equipos y gastos informáticos representaron un 3.6% en 2023 y un 3.8% en 2024. Finalmente, los gastos en electricidad representaron el 3.3% del total de costos y gastos del sector para 2023, con una ligera disminución, alcanzando el 3.0% en 2024. Otras partidas de costos y gastos tuvieron una representación menos significativa para ambos años.

**Gráfico 9** REPÚBLICA DOMINICANA: Distribución porcentual de los costos y gastos del sector Actividades de alojamiento y de servicio de comidas, según componentes, 2023-2024

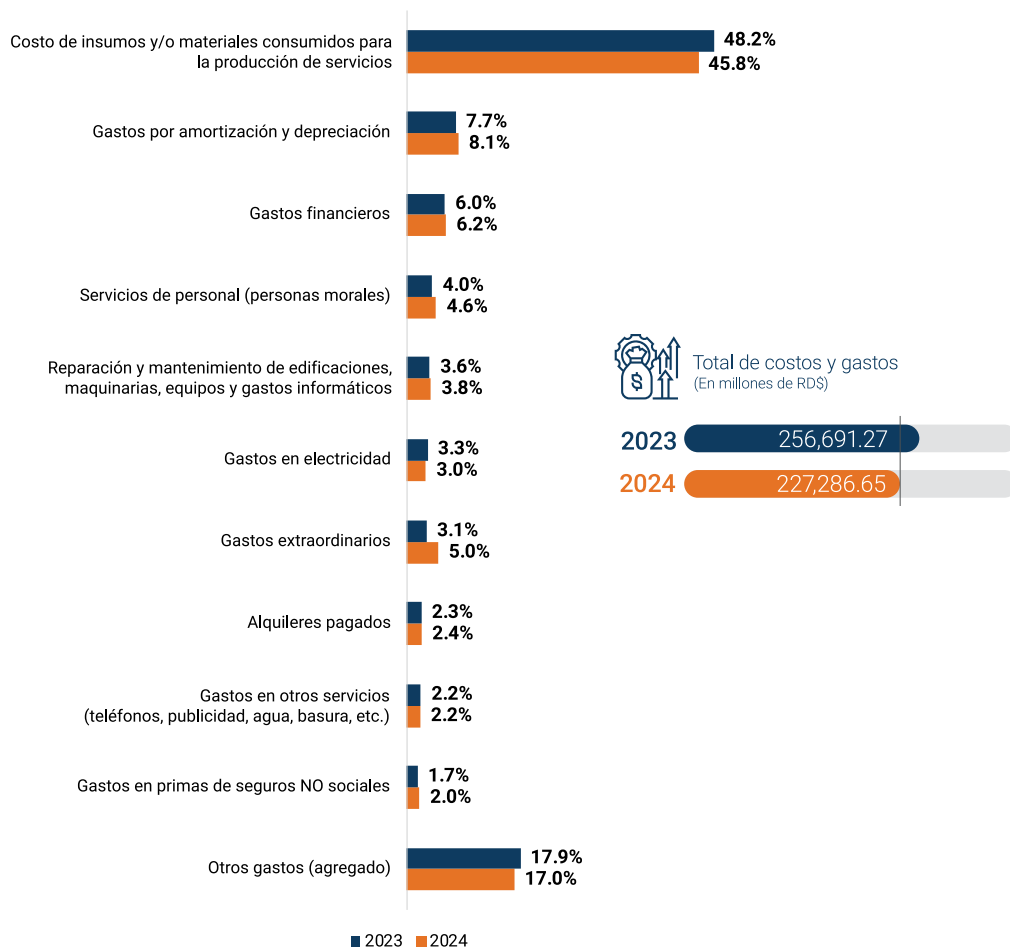

Fuente: Oficina Nacional de Estadística (ONE), resultados preliminares de la Encuesta Nacional de Actividad Económica (ENAE) 2025.

### 1.3.3 Utilidad del ejercicio y rentabilidad de las empresas

La utilidad de las empresas en un ejercicio contable se obtiene a raíz del cálculo de los ingresos obtenidos menos el valor total de los gastos realizados, las remuneraciones pagadas a los empleados y la depreciación de la maquinaria y equipo de trabajo. Dicho indicador permite valorar los beneficios económicos generados por las unidades económicas como resultado de la realización de actividades productivas en un período fiscal determinado.

En este contexto, los resultados muestran que las empresas del sector Actividades de alojamiento y de servicio de comidas registraron una utilidad del ejercicio de RD\$2,333.71 millones en 2023, mientras que en 2024 esta se situó en RD\$6,961.68 millones, evidenciando un aumento interanual en los beneficios del sector. De igual forma, la utilidad promedio pasó de RD\$1.44 millones en 2023 a RD\$5.02 millones en 2024.

**Cuadro 4** REPÚBLICA DOMINICANA: Utilidad del ejercicio del sector Actividades de alojamiento y de servicio de comidas, 2023-2024 (En millones de RD\$)

Componentes	2023	2024
Utilidad del ejercicio/ <sup>1</sup>	2,333.71	6,961.68
Utilidad promedio	1.44	5.02
Ingresos	323,555.48	292,544.73
Costos y gastos/ <sup>2</sup>	256,691.27	227,286.65
Remuneraciones y aportes patronales	64,530.50	58,296.40

Fuente: Oficina Nacional de Estadística (ONE), resultados preliminares de la Encuesta Nacional de Actividad Económica (ENAE) 2025.

<sup>1</sup> La utilidad del ejercicio es igual a los ingresos menos los gastos, las remuneraciones y la depreciación.

<sup>2</sup> Los gastos incluyen la depreciación.

La rentabilidad del sector Actividades de alojamiento y de servicio de comidas se calcula como la relación entre la utilidad del ejercicio y los ingresos generados en el período. De acuerdo con los resultados presentados, en 2023 la rentabilidad se estimó en 0.7%, mientras que en 2024 se estimó en 2.4%, reflejando un aumento en la rentabilidad del sector.

**Cuadro 5** REPÚBLICA DOMINICANA: Rentabilidad del sector Actividades de alojamiento y de servicio de comidas, 2023-2024 (En porcentajes y millones de RD\$)

Componentes	2023	2024
Rentabilidad/ <sup>1</sup>	0.7%	2.4%
Utilidad del ejercicio	2,333.71	6,961.68
Ingresos	323,555.48	292,544.73

Fuente: Oficina Nacional de Estadística (ONE), resultados preliminares de la Encuesta Nacional de Actividad Económica (ENAE) 2025.

<sup>1</sup> La rentabilidad es igual a la utilidad del ejercicio sobre los ingresos.

# METODOLOGÍA



## 2. METODOLOGÍA

### 2.1 Objetivo general

El objetivo general de la ENAE es proporcionar información actualizada de las principales características de los sectores productivos en la economía dominicana. En el presente informe se analizan los resultados contables del sector Actividades de alojamiento y de servicio de comidas para el ejercicio fiscal de los años 2023 y 2024, con el propósito de satisfacer las necesidades de información de los usuarios públicos y privados interesados en conocer la evolución de este importante sector de la economía nacional, así como para proporcionar datos para la consolidación del Sistema de Cuentas Nacionales (SCN) de la República Dominicana.

### 2.2 Objetivos específicos

- Obtener información que permita conocer el Valor Agregado Empresarial de la producción del sector Actividades de alojamiento y de servicio de comidas.
- Servir de insumo para la consolidación del Sistema de Cuentas Nacionales de la República Dominicana.
- Obtener información que permita estimar el valor de producción anual, el Consumo Intermedio, las transacciones económicas y financieras de las empresas, el volumen de empleo generado, los salarios pagados, los costos relacionados con la producción de bienes y servicios, el personal ocupado, los componentes del valor agregado empresarial, entre otros indicadores de interés.

### 2.3 Población objetivo, cobertura y diseño de la muestra

La población objetivo está formada por todas las empresas formales de dieciséis o más empleados legalmente constituidas en República Dominicana, cuya actividad económica principal se realiza dentro del sector Actividades de alojamiento y de servicio de comidas y que se encuentran incluidas en el Directorio de Empresas.

#### Ámbito territorial

La encuesta está diseñada para ofrecer resultados para el contexto nacional, por lo que no admite desagregaciones de los indicadores por región ni por provincia.

#### Marco muestral

El marco muestral utilizado para la selección de las empresas que formaron parte de la ENAE 2025 se construyó a partir de la información contenida en el Directorio de Empresas, 2023 y 2024 actualizado por la ONE.

#### Tamaño y estratificación de la muestra

La muestra seleccionada para el levantamiento de la ENAE 2025 incluyó 228 empresas del sector Actividades de alojamiento y de servicio de comidas. En la ENAE 2025 solo se incluyen las empresas con 16 o más empleados, que forman parte del sector empleador formal de la economía, según la clasificación que se visualiza en la Tabla 1.

**Tabla 1** Estratificación por rango de empleados, ENAE 2025

Estratificación
16 - 29 empleados
30 - 49 empleados
50 - 99 empleados
100 - 249 empleados
250 o más empleados

## 2.4 Actualización del marco muestral y comparabilidad de resultados

La Encuesta Nacional de Actividad Económica (ENAE) utiliza como base el Directorio de Empresas para la definición de su población objetivo y la construcción del marco muestral. En este contexto, los procesos de actualización del directorio, apoyados en los resultados de la Demografía Empresarial 2024, inciden directamente en la cantidad y características de las unidades económicas incluidas en el marco.

Para el período analizado, el sector Actividades de alojamiento y de servicio de comidas evidenció una dinámica elevada de salida de empresas. En particular, registró la mayor tasa de inicio de cese (12.8%), equivalente a 1,033 empresas que, habiendo reportado actividad en el año previo, no presentaron operaciones en el año de referencia (Oficina Nacional de Estadística, 2025)<sup>4</sup>. Asimismo, en términos de empleo, se observó una salida de 42,572 puestos de trabajo, representando una tasa de 26.1%.

Adicionalmente, es importante considerar que una proporción de empresas sale del marco de la ENAE no necesariamente por cese definitivo de sus operaciones, sino por cambios en su tamaño, particularmente reducciones en el nivel de empleo que las excluyen de la población objetivo de la encuesta. Este fenómeno contribuye a una disminución adicional del universo de referencia.

En conjunto, estos elementos generan una reducción significativa en el marco empresarial del sector, afectando la cobertura de la encuesta y las estimaciones derivadas. En particular, al mantenerse constante el tamaño de la muestra, la disminución del universo incide en los factores de expansión, reduciendo el peso relativo de cada unidad muestral y, en consecuencia, los niveles estimados de empleo y otras variables económicas.

Finalmente, cabe destacar que el sector de alojamiento y servicios de comidas se caracteriza por una alta rotación empresarial y una mayor sensibilidad a choques económicos y cambios en la demanda, en comparación con otras actividades. Esta naturaleza dinámica amplifica los efectos de los procesos de entrada y salida de empresas sobre el marco estadístico.

En consecuencia, las variaciones observadas en los indicadores de la ENAE para este sector deben interpretarse con cautela, ya que pueden reflejar no solo cambios en la actividad económica, sino también modificaciones en la estructura y cobertura del marco empresarial. Esto puede generar diferencias respecto a otras fuentes de información con metodologías o universos de referencia distintos.

<sup>4</sup> Oficina Nacional de Estadística. (2025). Directorio y demografía empresarial formal 2024. Recuperado de: <https://www.one.gob.do/publicaciones/2025/directorio-y-demografia-empresarial-formal-2024/>

**ANEXOS**

**3**

### 3. ANEXOS

**Cuadro A.1** REPÚBLICA DOMINICANA: Macrovariables del sector Actividades de alojamiento y de servicio de comidas, 2023-2024 (En millones RD\$)

Indicador	2023	2024
Valor Bruto de Producción	316,511.87	283,191.45
Industrial	0.00	0.00
Servicios	296,600.26	267,890.82
Comercio	426.82	117.40
Otras fuentes	19,484.79	15,183.23
Consumo intermedio	213,380.60	182,233.95
Valor agregado empresarial	103,131.27	100,957.50

Fuente: Oficina Nacional de Estadística (ONE), resultados preliminares de la Encuesta Nacional de Actividad Económica (ENAE) 2025.

**Cuadro A.2** REPÚBLICA DOMINICANA: Empleados dependientes del sector Actividades de alojamiento y de servicio de comidas, según sexo y categoría ocupacional, 2023-2024

Componentes	2023		2024	
	Total	Porcentaje	Total	Porcentaje
<b>Total</b>	<b>169,657</b>	<b>100.0%</b>	<b>133,125</b>	<b>100.0%</b>
<b>Sexo</b>				
Hombres	93,701	55.2%	72,649	54.6%
Mujeres	75,955	44.8%	60,476	45.4%
<b>Categoría ocupacional</b>				
Dirección y gestión	8,876	5.2%	6,657	5.0%
Profesionales y técnicos	26,423	15.6%	22,095	16.6%
Obreros, operarios y afines	134,358	79.2%	104,373	78.4%

Fuente: Oficina Nacional de Estadística (ONE), resultados preliminares de la Encuesta Nacional de Actividad Económica (ENAE) 2025.

**Cuadro A.3** REPÚBLICA DOMINICANA: Remuneraciones del sector Actividades de alojamiento y de servicio de comidas, según componente, 2023-2024 (En millones RD\$)

Componentes	2023		2024	
	Total	Porcentaje	Total	Porcentaje
<b>Total de remuneraciones</b>	<b>57,373.94</b>	<b>100.0%</b>	<b>51,790.75</b>	<b>100.0%</b>
Sueldos o salarios corrientes nominales	41,575.46	72.5%	37,051.44	71.5%
Regalía pascual	3,404.75	5.9%	3,133.25	6.0%
Bono vacacional	536.47	0.9%	369.76	0.7%
Salarios en especie	338.72	0.6%	416.91	0.8%
Comisiones	343.00	0.6%	384.88	0.7%
Otras remuneraciones	11,175.55	19.5%	10,434.51	20.1%

Fuente: Oficina Nacional de Estadística (ONE), resultados preliminares de la Encuesta Nacional de Actividad Económica (ENAE) 2025.

**Cuadro A.4** REPÚBLICA DOMINICANA: Aportes patronales del sector Actividades de alojamiento y de servicio de comidas, según componente, 2023-2024 (En millones RD\$)

Componentes	2023		2024	
	Total	Porcentaje	Total	Porcentaje
<b>Total de aportes patronales</b>	<b>7,156.55</b>	<b>100.0%</b>	<b>6,505.66</b>	<b>100.0%</b>
Cotizaciones a la TSS	6,305.23	88.1%	5,592.67	86.0%
Aportaciones a sistemas complementarios	320.45	4.5%	384.75	5.9%
Otros aportes patronales	530.88	7.4%	528.24	8.1%

Fuente: Oficina Nacional de Estadística (ONE), resultados preliminares de la Encuesta Nacional de Actividad Económica (ENAE) 2025.

**Cuadro A.5** REPÚBLICA DOMINICANA: Ingresos del sector Actividades de alojamiento y de servicio de comidas, según componente, año 2023-2024 (En millones RD\$)

Componentes	2023		2024	
	Total	Porcentaje	Total	Porcentaje
<b>Total de ingresos</b>	<b>323,555.48</b>	<b>100.0%</b>	<b>292,544.73</b>	<b>100.0%</b>
Ingresos por venta de bienes producidos por la empresa	0.00	0.0%	0.00	0.0%
Trabajos de fabricación realizados para terceros	0.00	0.0%	0.00	0.0%
Ingresos por ventas de mercaderías de bienes y servicios revendidos sin transformación	634.61	0.2%	196.58	0.1%
Ingresos por prestaciones de servicios	295,989.70	91.5%	267,222.43	91.3%
Ingresos por alquileres o arrendamientos	610.56	0.2%	668.38	0.2%
Ingresos financieros	3,298.52	1.0%	4,219.03	1.4%
Ingresos por transferencias y/o donaciones percibidas	596.22	0.2%	394.10	0.1%
Subvenciones	0.00	0.0%	0.00	0.0%
Ingresos extraordinarios	2,941.08	0.9%	4,660.98	1.6%
Otros ingresos	19,484.79	6.0%	15,183.23	5.2%

Fuente: Oficina Nacional de Estadística (ONE), resultados preliminares de la Encuesta Nacional de Actividad Económica (ENAE) 2025.

**Cuadro A.6** REPÚBLICA DOMINICANA: Costos y gastos del sector Actividades de alojamiento y de servicio de comidas, según componente, 2023-2024 (En millones RD\$)

Componentes	2023		2024	
	Total	Porcentaje	Total	Porcentaje
<b>Total de costos y gastos</b>	<b>256,691.27</b>	<b>100.0%</b>	<b>227,286.65</b>	<b>100.0%</b>
Costo de la materia prima y materiales consumidos para la producción de bienes	0.00	0.0%	0.00	0.0%
Trabajos de fabricación realizados por terceros con materia prima de la empresa	0.00	0.0%	0.00	0.0%
Costo de mercaderías de bienes y servicios revendidos sin transformación	207.79	0.1%	79.17	0.0%
Costo de insumos y/o materiales consumidos para la producción de servicios	123,692.13	48.2%	104,022.73	45.8%
Gastos en envases y envolturas	127.86	0.0%	79.96	0.0%
Reparación y mantenimiento de edificaciones, maquinarias, equipos y gastos informáticos	9,338.47	3.6%	8,697.81	3.8%
Alquileres pagados	5,918.01	2.3%	5,375.75	2.4%
Servicios de personal (personas morales)	10,277.84	4.0%	10,497.51	4.6%
Honorarios profesionales (personas físicas)	740.69	0.3%	570.46	0.3%
Comisiones pagadas a terceros por servicios no financieros	1,492.10	0.6%	828.19	0.4%
Combustibles y lubricantes consumidos	1,275.58	0.5%	699.93	0.3%
Gastos en electricidad	8,365.51	3.3%	6,895.39	3.0%
Gastos en otros servicios (teléfonos, publicidad, agua, basura, etc.)	5,773.85	2.2%	4,888.18	2.2%
Gastos en capacitación, investigación y desarrollo	9.93	0.0%	20.02	0.0%
Gastos en fletes y acarreo	147.52	0.1%	37.68	0.0%
Gastos en primas de seguros NO sociales	4,378.56	1.7%	4,626.10	2.0%
Gastos financieros	15,360.78	6.0%	13,999.68	6.2%
Gastos por amortización y depreciación	19,684.66	7.7%	18,432.98	8.1%
Gastos de exportación	0.00	0.0%	0.00	0.0%
Gastos extraordinarios	8,021.36	3.1%	11,281.16	5.0%
Otros gastos (materiales y útiles de oficina, viáticos, etc.)	41,878.63	16.3%	36,253.94	16.0%

Fuente: Oficina Nacional de Estadística (ONE), resultados preliminares de la Encuesta Nacional de Actividad Económica (ENAE) 2025.

**Cuadro A.7** REPÚBLICA DOMINICANA: Utilidad y rentabilidad del ejercicio del sector Actividades de alojamiento y de servicio de comidas, 2023-2024 (En millones RD\$ y porcentajes)

Componentes	2023	2024
<b>Utilidad del ejercicio/1</b>	<b>2,333.71</b>	<b>6,961.68</b>
Utilidad promedio	1.44	5.02
Ingresos	323,555.48	292,544.73
Costos y gastos	256,691.27	227,286.65
Remuneraciones y aportes patronales	64,530.50	58,296.40
Rentabilidad	0.7%	2.4%

Fuente: Oficina Nacional de Estadística (ONE), resultados preliminares de la Encuesta Nacional de Actividad Económica (ENAE) 2025.

<sup>1</sup> La utilidad del ejercicio es igual a los ingresos menos los gastos, las remuneraciones y la depreciación.

## 4. GLOSARIO

### Producción

Es la actividad en la cual una empresa utiliza insumos, mediante la aplicación de ciertas técnicas y procesos, se obtienen nuevos bienes o servicios, distintos a los usados. Existen dos clases principales de productos: bienes y servicios, por lo que es necesario examinar sus características para estar en capacidad de distinguir entre las actividades productivas y las que no lo son.

Los bienes son objetos físicos demandados sobre los que se pueden establecer derechos de propiedad, y cuya titularidad puede transferirse de una unidad institucional a otra mediante transacciones económicas realizadas en los mercados<sup>5</sup>.

Los bienes se demandan porque pueden utilizarse para satisfacer las necesidades de consumo de los hogares y de la comunidad; o para producir otros bienes y servicios. Por su parte, la producción y el intercambio de bienes son actividades totalmente separadas. Algunos bienes nunca se pueden intercambiar, mientras que otros pueden comprarse y venderse muchas veces. La separación entre la producción de un bien y su posterior venta o reventa es una característica económica de los bienes que no es compartida por los servicios.

Los servicios son productos heterogéneos producidos por pedido, que consisten en cambios en las condiciones de las unidades que los consumen, y que son el resultado de las actividades realizadas por sus productores según demanda de los consumidores. En el momento de concluir su producción, los servicios han sido suministrados a sus consumidores<sup>6</sup>.

### Consumo de capital fijo

El consumo de capital fijo es un costo de la producción. Puede definirse, en términos generales, como la declinación experimentada durante el período contable en el valor corriente del inventario de activos fijos que posee y que utiliza un productor, como consecuencia del deterioro físico, de la obsolescencia normal o de daños accidentales normales.

Se excluye el valor de los activos fijos destruidos por actos de guerra o por acontecimientos excepcionales, como los grandes desastres naturales que ocurren con muy escasa frecuencia.

El consumo de capital fijo se define en el SCN, de forma que sea teóricamente adecuado y relevante para los fines del análisis económico. Su valor puede desviarse considerablemente de la depreciación, tal como se registra en la contabilidad de la empresa, o la que se emplea para efectos de tributación, especialmente cuando hay inflación<sup>7</sup>.

### Consumo intermedio (CI)

El consumo intermedio consiste en el valor de los bienes y servicios consumidos como insumos debido a un proceso de producción, siendo excluidos los activos fijos cuyo consumo se registra como consumo de capital fijo.

<sup>5</sup> SCN 1993, VI-2. División de estadísticas, Organización de las Naciones Unidas; pág. 176.

<sup>6</sup> SCN 1993, VI-2. División de estadísticas, Organización de las Naciones Unidas; pág. 231.

<sup>7</sup> SCN 1993, VI-53. División de estadísticas, Organización de las Naciones Unidas; pág. 281.

Los bienes o servicios pueden transformarse o consumirse en el proceso productivo. Algunos insumos reaparecen después de haber sido transformados y se incorporan en los productos. Por ejemplo, el grano puede transformarse en harina, que a su vez puede transformarse en pan. Otros insumos son consumidos o usados totalmente, por ejemplo: el agua y, también, la mayoría de los servicios. El consumo intermedio excluye otros costos de producción como los costos laborales, los costos financieros y los impuestos sobre la producción. En el SCN estos costos que se excluyen del CI se consideran ingresos generados para la economía durante el proceso de producción<sup>8</sup>.

### **Depreciación o amortización**

Corresponde a la disminución del rendimiento experimentada durante el periodo contable, en el valor del inventario de activos fijos e intangibles que posee y utiliza la empresa.

### **Formación bruta de capital**

Se refiere a la inversión en bienes de capital.

La formación bruta de capital sirve para medir la variación del inventario: los edificios, el equipo y las existencias, para producir más bienes y servicios e incluye:

- a) la formación bruta de capital fijo;
- b) las variaciones en las existencias;
- c) las adquisiciones, menos las enajenaciones de objetos valiosos.

### **Formación bruta de capital fijo**

La formación bruta de capital fijo se mide por el valor total de las adquisiciones menos las disposiciones de activos fijos efectuadas por el productor durante el período contable; más ciertas adiciones al valor de los activos no producidos realizadas por la actividad productiva de las unidades institucionales.

Los activos fijos son tangibles o intangibles; se obtienen como resultado de procesos de producción, y a su vez se utilizan continuamente en otros procesos de producción<sup>9</sup>.

### **Marco muestral**

El marco muestral es el conjunto de unidades del que se selecciona la muestra de una encuesta. En este sentido, el marco muestral puede ser una lista, directorio o cartografía censal de todos los elementos que componen la población estadística definida, en la que cada elemento tiene asociado un mecanismo que permite su identificación y localización.

### **Persona ocupada y no ocupada**

Una persona, para ser clasificada como ocupada, es decir como trabajador asalariado o autónomo, tiene que dedicarse a una actividad que se encuentre en la producción del SCN.

Son personas no ocupadas las desempleadas, y las que no forman parte de la fuerza de trabajo.

Existe una relación entre el empleador (empresa) y el asalariado (persona) cuando hay un acuerdo (que puede ser formal o informal, normalmente voluntario en ambas partes), en virtud del cual la persona trabaja para la empresa a cambio de una remuneración en dinero o en especie. La remuneración se fundamenta,

<sup>8</sup> SCN 1993, VI-45. División de estadísticas, Organización de Naciones Unidas; pág. 273.

<sup>9</sup> SCN 1993. División de estadísticas, Naciones Unidas; pág. 431.

generalmente, en el tiempo dedicado al trabajo, o en algún otro indicador referente a la cantidad de trabajo realizado.

Para efectos de la ENAE se entiende por personas ocupadas la suma del personal dependiente y el no dependiente.

### **Remuneración de los empleados**

La remuneración de los empleados se refiere al total, en dinero o en especie, que paga una empresa a una persona en compensación por el trabajo realizado durante el período, establecido en el convenio (como la forma de pago semanal, quincenal...) <sup>10</sup>.

### **Valor agregado empresarial (VA)**

Es el saldo contable de la cuenta de producción de una unidad o sector institucional, o de un establecimiento o industria. Mide el valor creado por la producción, y puede calcularse antes o después de deducir el consumo de capital fijo de los activos fijos utilizados.

(a) el valor agregado empresarial bruto se define como el valor de la producción menos el valor del consumo intermedio (CI).

(b) el valor agregado empresarial neto se define como el valor de la producción menos los valores del consumo intermedio (CI) y del consumo de capital fijo <sup>11</sup>.

En definitiva, el valor agregado empresarial es el valor adicional que adquieren los bienes y servicios al ser transformados durante el proceso productivo. Es una medida libre de duplicaciones y se obtiene deduciendo de la producción bruta el valor de los bienes y servicios utilizados como insumos intermedios. También puede calcularse por la suma de los pagos a los factores de producción; es decir, la remuneración de asalariados, el consumo de capital fijo, el excedente de operación, y los impuestos a la producción netos de los subsidios correspondientes.

### **Valor bruto de producción (VBP)**

Es la suma total de los valores de los bienes y servicios producidos por una sociedad; ya sean bienes intermedios que se utilizan en el proceso productivo, o de artículos que se destinan al consumidor final.

En el caso del Gobierno, es igual a la suma de los costos de los bienes y servicios producidos. El VBP también es igual al consumo intermedio (CI) más el valor agregado empresarial (VA).

### **Utilidad del ejercicio**

La utilidad de las empresas en un ejercicio contable se obtiene a partir del cálculo de los ingresos obtenidos menos el valor total de los gastos efectuados, las remuneraciones pagadas a los empleados y la depreciación de la maquinaria y equipo de trabajo. Dicho indicador permite valorar los beneficios económicos generados por las empresas vinculados a la realización de las actividades productivas en un período fiscal determinado.

### **Rentabilidad**

La rentabilidad de las empresas se define como la utilidad del ejercicio obtenido por las mismas sobre sus ingresos totales.

<sup>10</sup> SCN 1993. División de estadísticas, de Organización de Naciones Unidas; pág. 308.

<sup>11</sup> SCN 1993, VI-65. División de estadísticas, Organización Naciones Unidas; pág. 294.



GOBIERNO DE LA  
REPÚBLICA DOMINICANA  
HACIENDA Y ECONOMÍA



Oficina Nacional de Estadística

Oficina Nacional de Estadística  
Av. México esq. Leopoldo Navarro  
Edificio de Oficinas Gubernamentales  
Juan Pablo Duarte, pisos 8 y 9  
Tel.: 809-682-7777 • Correo: [info@one.gob.do](mailto:info@one.gob.do)