



ENAE



Encuesta Nacional de Actividad Económica | 2023

Sector Explotación de minas y canteras



GOBIERNO DE LA
REPÚBLICA DOMINICANA

MINISTERIO DE ECONOMÍA,
PLANIFICACIÓN Y DESARROLLO

CRÉDITOS

Dirección General:

Directora General de la ONE: Miosotis Mercelia Rivas Peña
Subdirector General de la ONE: Augusto V. de los Santos Almánzar
Directora de Estadísticas Económicas: Perla Massiel Rosario Fabián
Encargado de la División de Encuestas Económicas: Eddy Odalix Tejeda Díaz
Encargada de la División de Directorios: Paola M. Feliz Feliz
Coordinadora del operativo de campo: Luz Sagrario Morel
Coordinadora de crítica y validación: Altagracia María Pinales Suarez

Supervisores externos:

Annibelkys Peña Lantigua	Maggy Josefina Domínguez Cruz
Darly del Carmen Bello Santana	Manuelisse Zunilda Henríquez Paulino
Francis Mariel Casanova	Martha María Caraballo Vásquez
Liliana Paniagua Ventura	Wilkin Daniel Olaverria Castillo
Loranyi Peña Sánchez	Yenifer Montero de García
Lourdes Altagracia Peralta	Yoletty Nakarid Simón Adames

Entrevistadores externos:

Adriana Guerrero de Carpio	Isarais Díaz Marte de Rodríguez
Alexandra Espinal Contreras	Jeannette Grullón de Feliz
Alezandra Valenzuela De Cabrera	Jenny González Bautista
Amarilis Esperanza Adames García	Karleny María Santos Helena
Ana Steffany Pichardo Herrera	Katerin De la Rosa Santiago
Belkis Arelis Alcántara Rodríguez	Katherine Moreno Vargas
Belkis Dennice Ortíz Aquino	Kiancy Medina Espino
Brunilda Ávila Santana	Laury Guzmán Silverio
Carmen Rosely Acosta Soto	Lenin Flores Blanco
Diana Carolina Mora de la Cruz	Leomarys Hernández Taveras
Diony Rafael Eduardo Valdez	Leonardo Bocio Montero
Dulcenis Mireya Trinidad de Meléndez	Lilliana García de la Rosa de Pounder
Elba María Santos de los Santos	Lina Esther Reyes Mercedes
Eloisa Montero Batista	Madelin de los Ángeles López Sosa
Elva Nidia Torres Acosta	María del Carmen Figueroa
Esther Grismerlyn Domínguez Peralta	María Teresa Beltré Bueno
Eugenia Sara Vizcaino Mejía	Miriela Abigail Gálvez Taveras
Evelin Raquel Toribio Padilla	Nalia Gissel Castillo Vásquez
Faridely Trejo Peña	Nancy María De los Santos
Fernando Agustín Adames López	Nelsi Yisel Pujols Pujols
Flor Bertania De los Santos De Castro	Nereyda Polanco Hilario
Freida Scarlet Carpio	Olivo Mora Guzmán
Glenda Martínez de Álvarez	Raquel Arias de Vizcaíno
Grisel Cesarina López de Pichardo	Rosa Angélica Rodríguez Plasencio
Haydee Milagros Vargas Rodríguez	Rosario Cabrera Tejada
Heidi María Estévez Reyes	Ruth Pontier Ribota de Amparo
Ingrid Esmeralda Frontaan Calcaño	Sheila Elizabeth Jiménez Olivo
Smarlyn Clairet Polanco Mercedes	Vicenta María Jiménez Montán
Suleika Esther Cuevas Nin	Yarinel Veras Zephir
Tania Lizath Mendez Montilla	Yokaira Altagracia Báez de la Hoz
Yorkania Adalgisa Delgado Nova	

Analistas de seguimiento:

Matilde Guzmán Henríquez
 Milcíades Alejandro King Silven
 Orquelina Merán Castro
 Enmanuel de Jesús Madera López

Leonardo Antonio Pérez Suero
 Martina Hernández Moreno
 Olga Lidia Guzmán Frías

Equipo de crítica y codificación:

Altagracia Pinales
 Albania Mueses Ortiz
 Andreina Ramírez Jiménez
 Dinorki Capellán
 Jennifer Ramírez Montero
 Lilian Encarnación Pérez

Lisaura Olivio Núñez
 Biankis Russelis Bello Carrión
 Wilman Alexander Arias Castro
 Alexa Chanel Martínez Guerrero
 Keina Cesarina Vidal Ogando
 Marianelis Guerrero

Digitación:

Marianelis Guerrero
 Ana Laura Betti Núñez
 Fraini Deivi Figueroa Balbi
 Jeannette Grullón De Feliz
 Juan Iraidel Paulino
 Katherine Gissell Medrano Encarnación
 Leomarys Hernández

Luis Emilio Guillén Cabrera
 Madelín De Los Ángeles
 Nereyda Polanco Hilario
 Olivo Mora Guzmán
 Yaira Elizabeth Rosario De La Rosa
 Yorkania Adalgisa Delgado Nova

Gestores de citas:

Brandy Báez Tineo
 Ezequiel Santos Martínez
 Jhaslyn Andreína Calderón Arias

Mariela de Jesús Ramírez Luna
 Miguel Ángel Rivera Matos
 Randy Manaces Roa

Personal administrativo y de logística:

Freidy Hinojosa Sánchez
 Madelin De León
 Milagros Sena Quezada

Ana María Pérez
 María Elizabeth Nin Peña

Diseño muestral:

Perla M. Rosario Fabián

Diseño metodológico y conceptual:

Perla M. Rosario Fabián
 Eddy Odalix Tejeda Díaz
 Luz Sagrario Morel

Procesamiento de la base de datos y elaboración del informe:

Alexa Chanel Martínez Guerrero

Apoyo institucional:

Director de Tecnologías de la información y Comunicación: Ravel Domínguez
 Encargado Departamento de Desarrollo e Implementación de Sistemas: Daniel Mejía
 Encargado División de Administración de Servicios TIC: Daniel Pacheco
 Encargada Departamento de Recursos Humanos: Kedmay T. Klinger Balmaseda
 Encargada División de Administración del Personal: Aimee Canario
 Directora Administrativa y Financiera: Amada Ramona Martínez Ferreira
 Encargada Departamento Administrativo: Claribel Vizcaíno
 Encargada Departamento de Planificación y Desarrollo: Magnolia Jerez
 Encargado Departamento Jurídico: Rosanna Colón

Encargada Departamento de Compras y Contrataciones: Lizzy Frías
Encargada Departamento de Vinculaciones: Kenia Orquídea Sánchez
Encargada Escuela Nacional de Estadística: Cristina Cabrera
Directora Estadísticas Demográficas, Sociales y Ambientales: Mildred Martínez Mejía
Encargada Departamento Estadísticas Ambientales: Paola E. Rodríguez Adames
Encargada División de Investigaciones: Marcia Josefina Contreras
Coordinadora de Investigaciones: Maffel Beatriz Santana
Coordinadora de Estadísticas Ambientales: Leidy Ivelisse Ventura
Analista de Estadísticas Ambientales: Jomayris Rosario
Analista de Estadísticas Ambientales: Edwin Perez
Analista de Estadísticas Ambientales: Gabriel Asencio
Técnico de Datos Estadísticos: Alan Yasmil

Apoyo editorial:

Encargada del Departamento de Comunicaciones: Raysa Hernández
Encargada Interina de la División de Publicaciones: Carmen Cecilia Cabanes
Edición y corrección literaria: Iván Alberto Ottenwalder Núñez
Diseño: Carmen Cecilia Cabanes
Diagramación: Alfery S. Eusebio

ISBN: 978-9945-9015-2-8

FICHA TÉCNICA

Nombre de la publicación	Encuesta Nacional de Actividad Económica, ENAE 2023: Sector Explotación de minas y canteras.
Objetivo general del producto	Proporcionar información detallada de las principales características estructurales y financieras del sector Explotación de minas y canteras, con el fin apoyar la toma de decisiones públicas y privadas, y servir como insumo principal para la medición de indicadores de los sectores productivos, así como para el fortalecimiento del Sistema de Cuentas Nacionales de la República Dominicana.
Descripción general del producto	Este informe presenta los resultados agregados del levantamiento de información sobre empleo y remuneraciones, costos y gastos, ingresos, macrovariables, entre otros; de las empresas de dieciséis o más empleados del sector Explotación de minas y canteras. El levantamiento toma como años de referencia, los años fiscales 2021 y 2022.
Año de inicio del producto estadístico	2009.
Publicación de metodología	Sí.
Cobertura geográfica	La cobertura y la inferencia de los datos se realizan a nivel nacional.
Fuentes de información	Levantamiento en campo de las empresas seleccionadas, que Tiene como marco muestral el Directorio de Empresas y Establecimientos actualizado al 2021 y 2022.
Fecha de la publicación	Diciembre 2023.
Medios de difusión de las publicaciones	Publicación digital.

ÍNDICE

Presentación.....	10
Introducción	11
Resumen ejecutivo	12
1. Resultados.....	13
1.1 Principales indicadores de la actividad económica de las empresas	14
1.2 Características del empleo y de las remuneraciones	15
1.2.1 Cantidad de empleados	15
1.2.2 Remuneraciones y aportes patronales	16
1.3 Ingresos, gastos y utilidad del ejercicio de las empresas	19
1.3.1 Ingresos de las empresas	19
1.3.2 Gastos y costos de las empresas	21
1.3.3 Utilidad del ejercicio y rentabilidad de las empresas	23
2. Metodología	24
2.1 Objetivo general.....	25
2.2 Objetivos específicos	25
2.3 Población objetivo, cobertura y diseño de la muestra	25
3. Anexos.....	28
4. Glosario	31

CUADROS Y TABLA

Cuadro 1 Macrovariables del sector Explotación de minas y canteras, 2021-2022	14
Cuadro 2 Valor Bruto de Producción del sector Explotación de minas y canteras por categorías, 2021-2022	15
Cuadro 3 Salario promedio mensual de los empleados del sector Explotación de minas y canteras, 2021-2022.....	18
Cuadro 4 Utilidad del ejercicio del sector Explotación de minas y canteras y componentes, 2021-2022	23
Cuadro 5 Rentabilidad del sector Explotación de minas y canteras y componentes 2021-2022	23
Tabla 1 Estratificación por rango de empleados, ENAE 2023	26

GRÁFICOS E INFOGRAFÍAS

Gráfico 1	Cantidad de empleados dependientes del sector Explotación de minas y canteras por año, 2021-2022.	15
Gráfico 2	Porcentaje de empleados dependientes del sector Explotación de minas y canteras, según sexo, 2021-2022.	15
Gráfico 3	Remuneraciones y aportes patronales del sector Explotación de minas y canteras, 2021-2022.	16
Gráfico 4	Total de remuneraciones y aportes patronales del sector Explotación de minas y canteras, según rango de empleados, 2021-2022.	17
Gráfico 5	Promedio de remuneraciones y aportes patronales del sector Explotación de minas y canteras, según rango de empleados, 2021-2022.	17
Gráfico 6	Distribución de las remuneraciones del sector Explotación de minas y canteras, según tipo de remuneración, 2021-2022.	18
Gráfico 7	Distribución porcentual de los aportes patronales del sector Explotación de minas y canteras, según componentes, 2021-2022.	19
Gráfico 8	Distribución porcentual de los ingresos de las empresas del sector Explotación de minas y canteras, según componentes, 2021-2022.	19
Gráfico 9	Distribución porcentual de los costos y gastos del sector Explotación de minas y canteras, según componentes, 2021-2022.	21
Infografía 1	Ingresos del sector Explotación de minas y canteras, según componente, 2021-2022.	19
Infografía 2	Costos y gastos del sector Explotación de minas y canteras, según componente, 2021-2022.	21

CUADROS ANEXOS

Cuadro A.1	Valor Bruto de Producción del sector Explotación de minas y canteras, según componente, 2021-2022.	28
Cuadro A.2	Total y porcentaje de empleados dependientes del sector Explotación de minas y canteras, según sexo, 2021-2022.	28
Cuadro A.3	Remuneraciones y aportes patronales del sector Explotación de minas y canteras, según componente, 2021-2022.	28
Cuadro A.4	Ingresos del sector Explotación de minas y canteras, según componente, año 2021-2022.	28
Cuadro A.5	Costos y gastos del sector Explotación de minas y canteras, según componente, 2021-2022.	29

Minas y Canteras



SIGLAS

CI	Consumo Intermedio
CNAE	Clasificación Nacional de Actividad Económica
DEE	Directorio de Empresas y Establecimientos
ENAE	Encuesta Nacional de Actividad Económica
Minas y canteras	Explotación de minas y canteras
ONE	Oficina Nacional de Estadística
Rev. 4	Cuarta revisión de la adaptación de la Clasificación Nacional de Actividad Económica
SCN	Sistema de Cuentas Nacionales
VA	Valor agregado empresarial
VBP	Valor Bruto de Producción

PRESENTACIÓN

La Oficina Nacional de Estadística (ONE), en el cumplimiento de su misión de producir y difundir estadísticas oficiales que apoyen la toma de decisiones en materia de políticas públicas y privadas, se complace en poner a disposición de los usuarios los resultados preliminares de la Encuesta Nacional de Actividad Económica (ENAE) 2023, correspondientes a los años fiscales 2021 y 2022, para el sector Explotación de minas y canteras.

Esta versión de la ENAE tiene como objetivo proporcionar información actualizada de las principales características de los sectores productivos en la economía dominicana del sector formal empleador, con el propósito de satisfacer las necesidades de información de los usuarios públicos y privados interesados en conocer la evolución de este importante sector de la economía nacional, así como para proporcionar datos para la consolidación del Sistema de Cuentas Nacionales (SCN) de la República Dominicana.

La identificación de las empresas formales entrevistadas se llevó a cabo a partir de la información contenida en el Directorio de Empresas y Establecimientos (DEE), versión 2021 y 2022, con actividades económicas descritas de acuerdo con la Clasificación Nacional de Actividad Económica (CNAE) que es una adaptación nacional oficial de la Clasificación Industrial Internacional Uniforme (CIIU) rev.4.¹

La CNAE está construida sobre un marco conceptual basado en la producción o en la oferta, en el que se agregan las unidades de producción en áreas detalladas, atendiendo a similitudes de su actividad económica, y teniendo en cuenta los insumos a los que se destinan. La importancia relativa asignada a estos diferentes criterios varía de una categoría a otra, y entre los distintos niveles de la clasificación. Dicha clasificación utiliza un sistema de notación alfanumérico, presentando jerárquicamente cinco niveles de clasificación integrados entre sí, los cuales son mutuamente excluyente; esto facilita la reunión, presentación y el análisis de los datos correspondientes. Y son: sección, división, grupo, clase y subclase.

En el presente informe se incluyen indicadores económicos, contables y financieros de las empresas formales que participan en la encuesta con 16 o más empleados. Así mismo se presentan indicadores macroeconómicos tales como el valor bruto de producción, valor agregado empresarial, consumo intermedio, las remuneraciones pagas e indicadores de empleo.

La ONE agradece a las empresas y a los gremios empresariales su confianza y participación, además de la disposición mostrada con la entrega de valiosas informaciones.

Finalmente, se exhorta a la población a utilizar activamente los datos recabados por la ENAE, con la certeza de que han sido producidos conforme a las metodologías y estándares de calidad recomendados por los organismos internacionales especializados, y por ende compatibles con las que se aplican en las oficinas de estadísticas más importantes de la región y del mundo.

¹ Decreto 26-21 que Establece la Clasificación Nacional de Actividades Económicas.
<https://presidencia.gob.do/decretos/26-21>



INTRODUCCIÓN

La Encuesta Nacional de Actividad Económica (ENAE) constituye una fuente de información relevante para los diseñadores y evaluadores de políticas y tomadores de decisiones, en lo que se corresponde al desempeño de la actividad empresarial nacional.

El presente informe tiene como objetivo difundir los principales resultados de la ENAE 2023, correspondientes al sector Explotación de minas y canteras para el periodo fiscal 2021-2022. De acuerdo con el Clasificador Nacional de Actividad Económica (CNAE), este sector abarca la extracción de minerales que se encuentran en la naturaleza en estado sólido (carbón y minerales), líquido (petróleo) o gaseoso (gas natural), las cuales incluyen la explotación de minas y canteras de combustibles fósiles (carbón, lignito, petróleo, gas), la extracción de minerales metálicos, diversos minerales y productos de cantera, y en los servicios de apoyo para terceros en estos temas.

El documento incluye aspectos conceptuales y metodológicos, así como el análisis de los principales indicadores económicos. En el marco conceptual se describe el objetivo general de la investigación, así como los objetivos específicos. En el marco metodológico se incluyen temas técnicos relacionados con el diseño de la muestra que se utilizó para seleccionar las empresas objeto del estudio, además de aspectos vinculados a la estratificación de las empresas.

Seguido, se incluye una sección en la que se analizan los principales resultados de la encuesta, y se examinan algunos indicadores básicos que permiten conocer el desempeño del sector durante el periodo fiscal 2021-2022. Entre esos indicadores se destacan: las principales características del empleo y de las remuneraciones pagadas, los ingresos recibidos y los gastos efectuados por las empresas, así como las utilidades obtenidas por las empresas.

Finalmente, en los anexos se presentan tabulados con datos complementarios y un glosario con descripciones de los términos utilizados en el informe.

RESUMEN EJECUTIVO

De acuerdo con los datos levantados en esta edición de la Encuesta Nacional de Actividad Económica (ENAE 2023) para el sector Explotación de minas y canteras, el valor bruto de producción del año 2021 ascendió a RD\$122,709.96 millones, mientras que en 2022 se estimó en RD\$121,069.57 millones, con una variación de -1.3%. De este monto prácticamente la totalidad de la producción fue de naturaleza industrial.

Por su parte, el consumo intermedio fue estimado en RD\$54,488.61 millones en el 2021, mientras que en 2022 fue de RD\$55,922.69 millones, se registra una variación de 2.6%. Asimismo, el valor agregado empresarial del sector ascendió a RD\$68,221.35 millones en 2021 y a RD\$65,146.89 millones en 2022, con una variación del VA de -4.5%.

Relacionado con el personal empleado, se estimó un total de 6,758 personas en 2021, mientras que para el 2022 fue de 7,071 personas. Para el año 2021, el 82.5% del personal ocupado fueron hombres, mientras que el 17.5% fueron mujeres. En el caso del año 2022, la estructura se mantuvo muy similar, los hombres representaron el 81.3% y las mujeres el 18.7%.

Referente a las remuneraciones y aportes patronales, para el 2021 el total estimado ascendió a RD\$8,233.69 millones, mientras que en el año 2022 ascendió a RD\$9,237.88 millones. Para ambos años, las remuneraciones representaron alrededor del 88%.

En las remuneraciones, la mayor proporción fue por concepto de sueldos y salarios a los empleados. En el año 2021, los sueldos y salarios representaron el 77.7% de las remuneraciones, mientras que, en 2022 este porcentaje fue de 78.0%. En este mismo orden, para el sector el salario promedio estimado fue de RD\$29,194.30 en 2021, mientras que en 2022 se estimó en RD\$32,668.32.

El ingreso generado por las empresas de Explotación de minas y canteras ascendió para el 2021 a RD\$122,937.82 millones, mientras que en el 2022 fue de RD\$121,345.94 millones. Para ambos años la mayor proporción de los ingresos correspondió a ingresos percibidos a través de las ventas de bienes producidos por la empresa.

Los gastos se estimaron para el 2021 en RD\$58,924.22 millones, mientras que en 2022 fueron RD\$61,646.76 millones. En el caso de los gastos, en ambos años, la mayor participación en el total de costos y gastos perteneció a los costos por concepto de materia prima y materiales consumidos para la producción de bienes.

Para el año 2021, las utilidades estimadas fueron de RD\$55,779.90 millones, mientras que en 2022 fueron valoradas en RD\$50,461.31 millones. De acuerdo con esto, la rentabilidad estimada se ubicó en 45.4% y en 41.6% para 2021 y 2022, respectivamente.

RESULTADOS



1. RESULTADOS

1.1 Principales indicadores de la actividad económica de las empresas

Los resultados de la ENAE 2023 brindan información sobre una lista de indicadores relacionados a las actividades desarrolladas en las empresas pertenecientes al sector de Explotación de minas y canteras durante los años fiscales 2021 y 2022. Se hace énfasis en indicadores como el valor bruto de la producción (VBP), el valor agregado empresarial (VA), el consumo intermedio (CI), las remuneraciones y aportes patronales.

En el Cuadro 1 se presentan las estimaciones de estos indicadores para el ejercicio fiscal de los años 2022 y 2021. Referente al valor bruto de producción del sector, se estima que ascendió a RD\$122,709.96 millones en 2021, mientras que en el año 2022 fue de RD\$121,069.57 millones, reduciéndose en un -1.3%.

El consumo intermedio del año 2021 ascendió a RD\$54,488.61 millones y para el 2022 fue RD\$55,922.69 millones, presentando un aumento de un 2.6% comparado con 2021. El valor agregado empresarial del año 2021 se estimó en RD\$68,221.35 millones y para el año 2022 en RD\$65,146.89 millones. Las estimaciones indican que el valor agregado decreció un -4.5%. Por su parte, las remuneraciones y aportes patronales del año 2021 ascendieron a RD\$8,233.69 millones, mientras que en 2022 fueron de RD\$9,237.88 millones.

Cuadro 1 REPÚBLICA DOMINICANA: Macrovariables del sector Explotación de minas y canteras, 2021-2022 (En millones de RD\$ y porcentajes)

Indicador	Año 2021	Año 2022	Variación
Valor Bruto de Producción	122,709.96	121,069.57	-1.3%
Consumo Intermedio	54,488.61	55,922.69	2.6%
Valor agregado	68,221.35	65,146.89	-4.5%
Remuneraciones y aportes patronales	8,233.69	9,237.88	12.2%

Fuente: Oficina Nacional de Estadística (ONE), resultados preliminares de la Encuesta Nacional de Actividad Económica (ENAE) 2023.

El Valor Bruto de Producción está compuesto, por el valor bruto industrial, de servicios, comercio y otras fuentes. Al descomponer el Valor Bruto de Producción del sector Explotación de minas y canteras, prácticamente la totalidad de su producción es de naturaleza industrial (ver Cuadro 2). Solo una mínima proporción del VBP pertenece a otras fuentes. En el año 2021, el VBP del sector ascendió a RD\$122,709.95 millones, y de esto el 97.7% era de componente industrial.

En el año 2022, el VBP desciende a RD\$121,069.57 millones. Durante este año, el valor bruto industrial representó el 99.7% de la producción.

Cuadro 2 REPÚBLICA DOMINICANA: Valor Bruto de Producción del sector Explotación de minas y canteras por categorías, 2021-2022 (En millones de RD\$ y porcentajes)

Componentes	Año 2021		Año 2022	
	Cantidad	Porcentaje	Cantidad	Porcentaje
Total	122,709.95	100.0%	121,069.57	100.0%
Comercio	0.00	0.0%	0.00	0.0%
Servicios	0.00	0.0%	0.00	0.0%
Otras fuentes	2,837.55	2.3%	417.37	0.3%
Industrial	119,872.40	97.7%	120,652.20	99.7%

Fuente: Oficina Nacional de Estadística (ONE), resultados preliminares de la Encuesta Nacional de Actividad Económica (ENAE) 2023.

1.2 Características del empleo y de las remuneraciones

1.2.1 Cantidad de empleados

Para el año 2021, el total de empleados dependientes del sector se estimó en 6,758 personas, mientras que para el año 2022 se estima que la población ocupada fueron 7,071 personas. La variación del empleo entre estos ambos años se estima en 4.6%.

Gráfico 1 REPÚBLICA DOMINICANA: Cantidad de empleados dependientes del sector Explotación de minas y canteras por año, 2021-2022

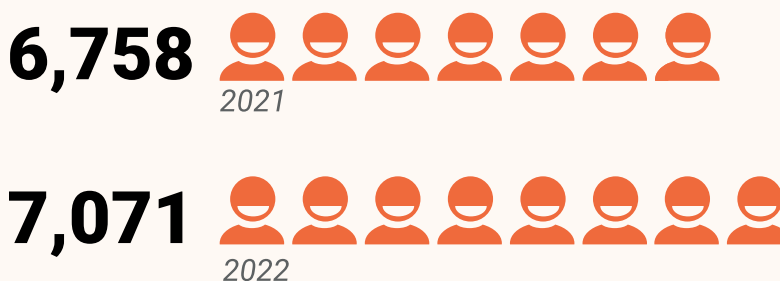

Fuente: Oficina Nacional de Estadística (ONE), resultados preliminares de la Encuesta Nacional de Actividad Económica (ENAE) 2023.

En cuanto a la distribución porcentual de empleados, según el sexo, se tiene que para el año 2021 el 82.5% del personal ocupado fueron hombres, mientras que el 17.5% fueron mujeres. Para el año 2022, se tiene que el 81.3% fueron hombres y el restante 18.7% fueron mujeres.

Gráfico 2 REPÚBLICA DOMINICANA: Porcentaje de empleados dependientes del sector Explotación de minas y canteras, según sexo, 2021-2022

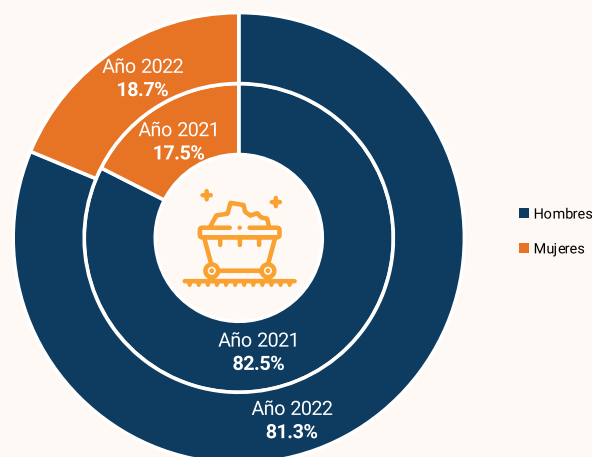

Fuente: Oficina Nacional de Estadística (ONE), resultados preliminares de la Encuesta Nacional de Actividad Económica (ENAE) 2023.

1.2.2 Remuneraciones y aportes patronales

En lo que se refiere a los desembolsos hechos por parte del empleador a favor del empleado se tienen dos componentes: las remuneraciones pagadas a empleados y los aportes patronales.

El total de remuneraciones y aportes patronales para el año 2021 se estimó en RD\$8,233.69 millones, mientras que en el año 2022 ascendió a RD\$9,237.88 millones. Comparando con el año 2021, las remuneraciones y aportes patronales presentaron una variación de 12.2% en 2022.

En el año 2021, las remuneraciones ascendieron a RD\$7,246.96 millones y en 2022 se estiman fueron RD\$8,120.22 millones. Las remuneraciones representaron alrededor del 88% de los desembolsos del empleador para ambos años.

Por su parte, los aportes patronales en el año 2021 se estimaron en RD\$986.74 millones, mientras que en el año 2022 ascienden a RD\$1,117.66 millones. Los aportes patronales representaron el 12% del total para el 2021 y 2022, respectivamente.

Gráfico 3 REPÚBLICA DOMINICANA: Remuneraciones y aportes patronales del sector Explotación de minas y canteras, 2021-2022 (En millones de RD\$ y porcentajes)

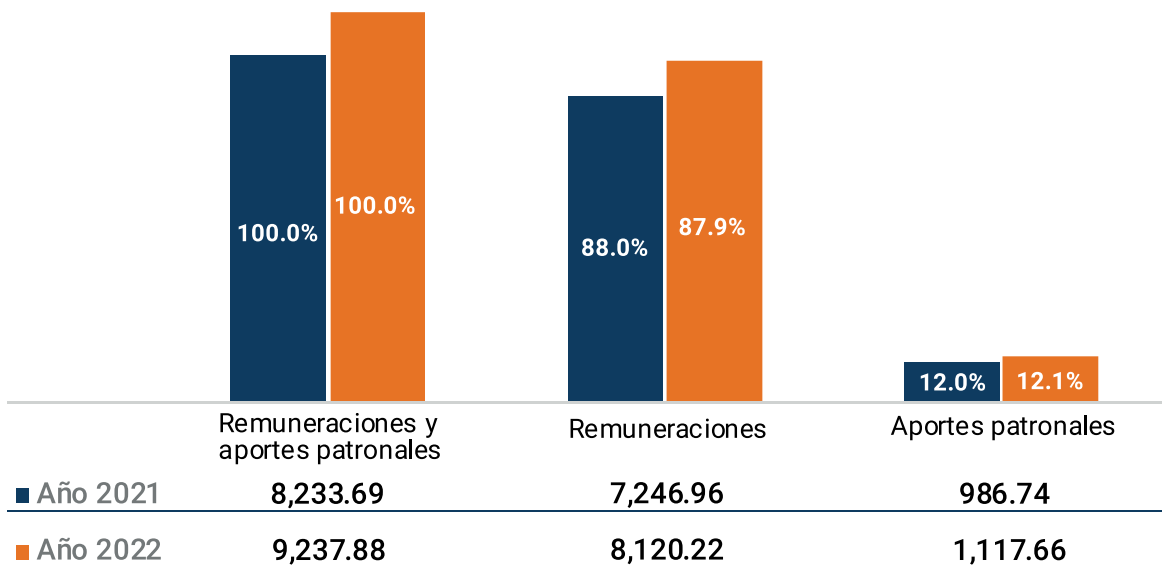

Fuente: Oficina Nacional de Estadística (ONE), resultados preliminares de la Encuesta Nacional de Actividad Económica (ENAE) 2023.

A continuación, se analiza el comportamiento de las remuneraciones y aportes patronales de acuerdo con el rango de empleados de la empresa. Las empresas de 250 o más empleados fueron las que por la cantidad de empleados tuvieron el mayor valor en esta variable. En el 2021 el monto estimado ascendió a RD\$7,576.01 millones, en tanto que en el 2022 fue de RD\$8,459.58 millones.

Gráfico 4 REPÚBLICA DOMINICANA: Total de remuneraciones y aportes patronales del sector Explotación de minas y canteras, según rango de empleados, 2021-2022
(En millones de RD\$)

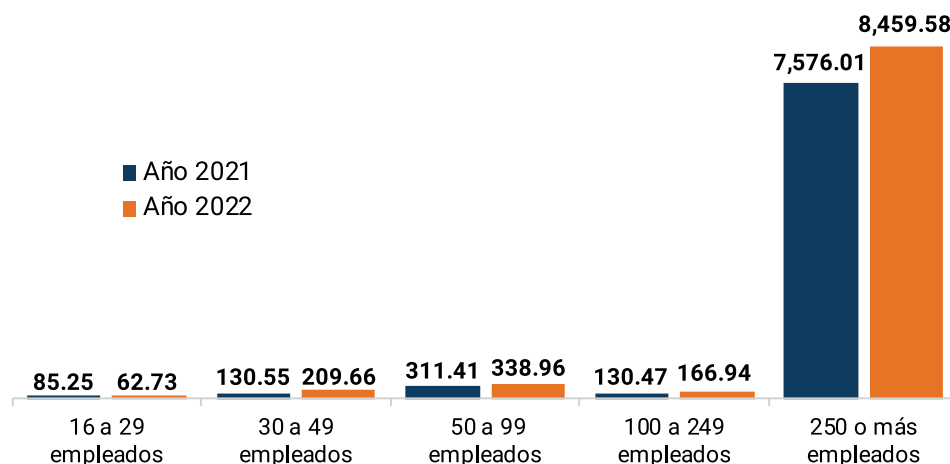

Fuente: Oficina Nacional de Estadística (ONE), resultados preliminares de la Encuesta Nacional de Actividad Económica (ENAE) 2023.
Nota: Incluye aportes patronales

A medida que el rango de empleo aumenta, las remuneraciones y aportes patronales pagados por las empresas es mayor. (Véase el Gráfico 5). El promedio general de remuneraciones y aportes patronales del sector fue de RD\$242.17 millones para 2021 y RD\$263.94 millones para 2022.

Gráfico 5 REPÚBLICA DOMINICANA: Promedio de remuneraciones y aportes patronales del sector Explotación de minas y canteras, según rango de empleados, 2021-2022 (En millones de RD\$)

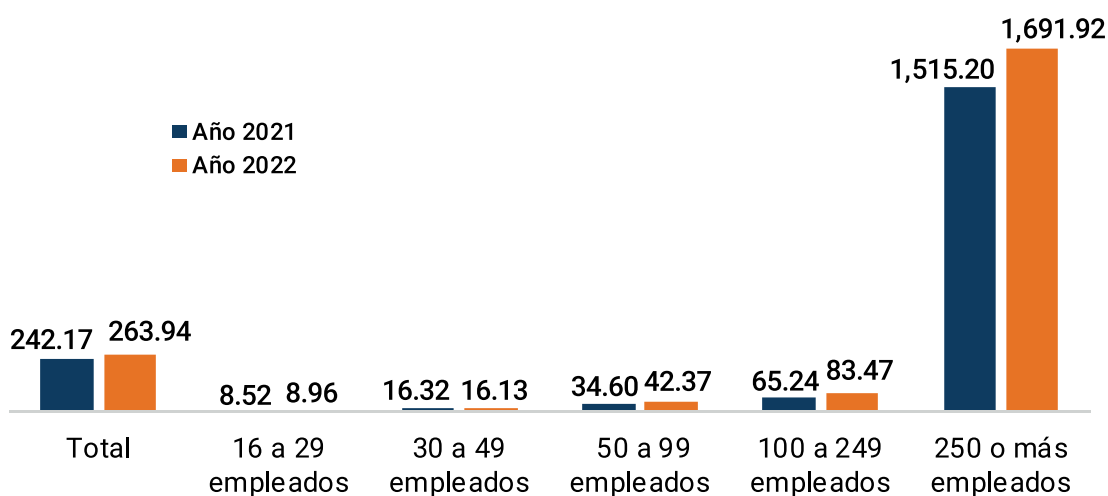

Fuente: Oficina Nacional de Estadística (ONE), resultados preliminares de la Encuesta Nacional de Actividad Económica (ENAE) 2023.
Nota: Incluye aportes patronales

Los resultados que se muestran en el Gráfico 6 detallan el total y el porcentaje que representa cada tipo de remuneración pagada en los años 2021 y 2022. Como se mencionó anteriormente, en el año 2021 el total general de remuneraciones fue de RD\$7,246.96 millones, mientras que en 2022 ascendieron a RD\$8,120.22 millones.

Del total mencionado para el año 2021, el 77.7% estuvo representado por los sueldos y salarios nominales pagados a los trabajadores. Por concepto de sueldos y salarios se desembolsaron RD\$5,627.73 millones en 2021. Mientras que, en 2022, los sueldos y salarios se estimaron en RD\$6,332.96 millones, que representa un 78.0%.

Por concepto de otras remuneraciones en el año 2021 se estimó que el monto ascendió a RD\$817.65 millones, mientras que en 2022 fue de RD\$905.61 millones, que representa el 11.3% y 11.2% del total de remuneraciones, respectivamente.

Para el caso de la regalía pascual, en el año 2021 se estimó en RD\$531.45 millones (7.3%), mientras que en 2022 fue de RD\$580 millones (7.1%).

Gráfico 6 REPÚBLICA DOMINICANA: Distribución de las remuneraciones del sector Explotación de minas y canteras, según tipo de remuneración, 2021-2022 (En millones de RD\$ y porcentajes)

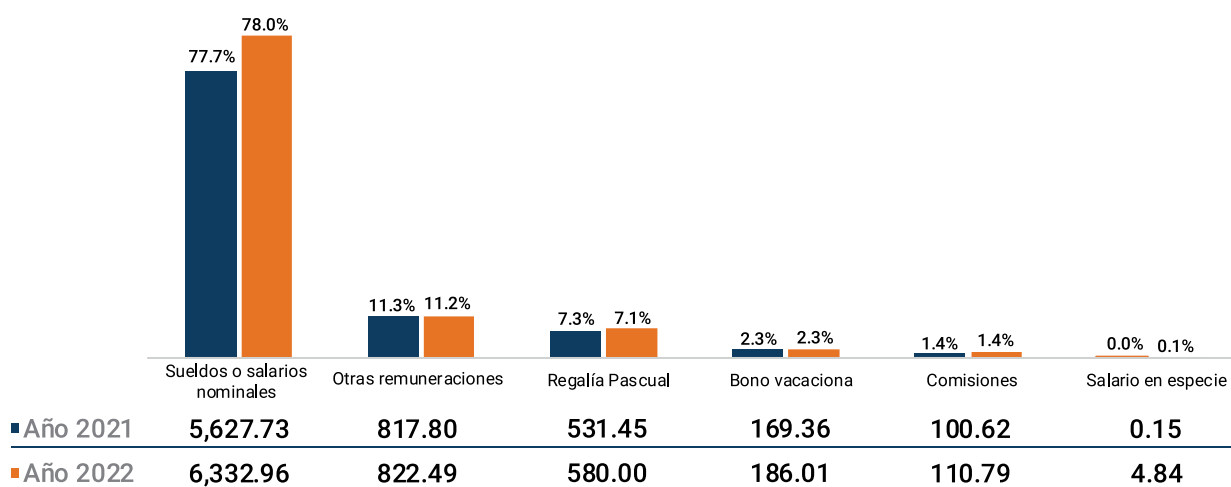

Fuente: Oficina Nacional de Estadística (ONE), resultados preliminares de la Encuesta Nacional de Actividad Económica (ENAE) 2023.

Según los resultados de la encuesta, para el sector de minas y canteras, en el año 2021, el promedio salarial estimado fue de RD\$29,194.30, mientras que en 2022 se estimó en RD\$32,668.32.

Cuadro 3 REPÚBLICA DOMINICANA: Salario promedio mensual de los empleados del sector Explotación de minas y canteras, 2021-2022

Componente	Año 2021	Año 2022
Salario promedio mensual*	29,194.30	32,668.32

Fuente: Oficina Nacional de Estadística (ONE), resultados preliminares de la Encuesta Nacional de Actividad Económica (ENAE) 2023.

*: El sueldo o salario promedio mensual es igual a los sueldos o salarios nominales entre la cantidad de empleados dependientes entre doce meses.

En el Gráfico 7 se muestra la distribución porcentual de los aportes patronales del sector. En 2021, el 88.0% de los aportes patronales fueron cotizaciones a la TSS, mientras que el 8.1% contenía otros aportes patronales y el 3.9% aportes a sistemas complementarios. Para el año 2022, se observó una composición muy similar. Las cotizaciones a la seguridad social representaron el 87.9%, los aportes a sistemas complementarios un 5.0% y otros aportes 7.7%.



Gráfico 7 REPÚBLICA DOMINICANA: Distribución porcentual de los aportes patronales del sector Explotación de minas y canteras, según componentes, 2021-2022

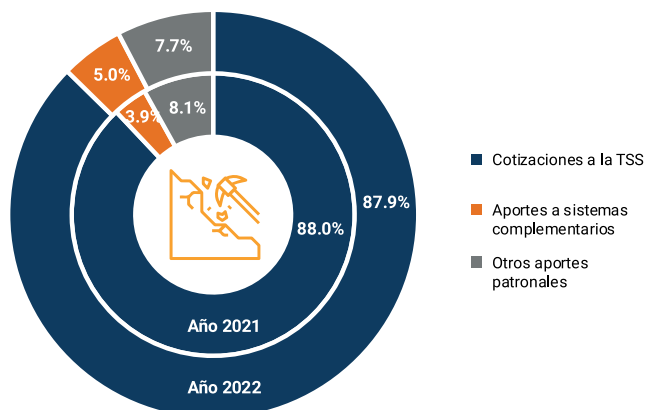

Fuente: Oficina Nacional de Estadística (ONE), resultados preliminares de la Encuesta Nacional de Actividad Económica (ENAE) 2023.

1.3 Ingresos, gastos y utilidad del ejercicio de las empresas

Con el objetivo de comprender como las empresas generan riqueza como resultado del desarrollo de sus actividades económicas, se hace necesario evaluar dos de los factores que se conjugan para definir el resultado del ejercicio contable: los ingresos generados y los costos y gastos reportados por el desempeño de la actividad económica.

1.3.1 Ingresos de las empresas

Los ingresos totales de las empresas del sector en el año 2021 se estimaron en RD\$122,937.82 millones (ver Infografía 1). De este total, el 97.5% estuvo representado por los ingresos percibidos por la venta de bienes producidos por la empresa. En el año 2022, el total de ingresos se estimó en RD\$121,345.94 millones, de igual forma el 99.7% perteneció a ingresos por ventas de bienes producidos por la empresa.

La parte restante de ingresos está representada por ingresos extraordinarios, ingresos financieros y otros ingresos. En el 2021, los otros ingresos representaron un 2.3% del total de ingresos del sector, mientras que en 2022 representaron solo el 0.3%. Los ingresos financieros y extraordinarios representaron solo 0.1% cada uno para ambos años.

Gráfico 8 REPÚBLICA DOMINICANA: Distribución porcentual de los ingresos de las empresas del sector Explotación de minas y canteras, según componentes, 2021-2022

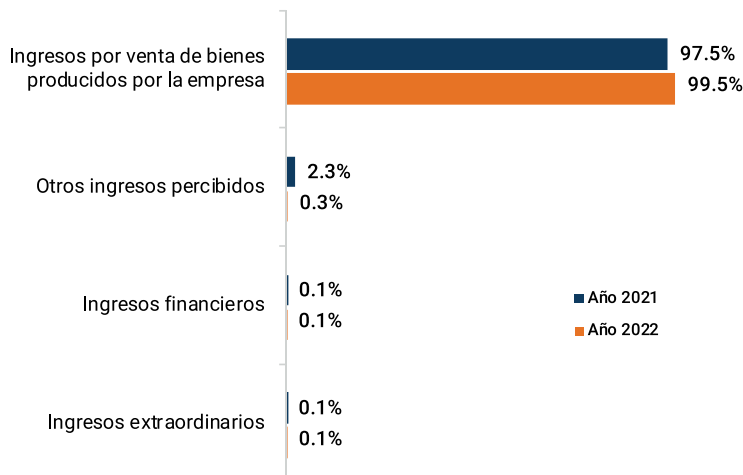

Fuente: Oficina Nacional de Estadística (ONE), resultados preliminares de la Encuesta Nacional de Actividad Económica (ENAE) 2023.

INFOGRAFÍA 1. INGRESOS DEL SECTOR EXPLOTACIÓN DE MINAS Y CANTERAS, SEGÚN COMPONENTE, 2021-2022 (EN MILLONES RD\$)

COMPONENTE DE INGRESOS

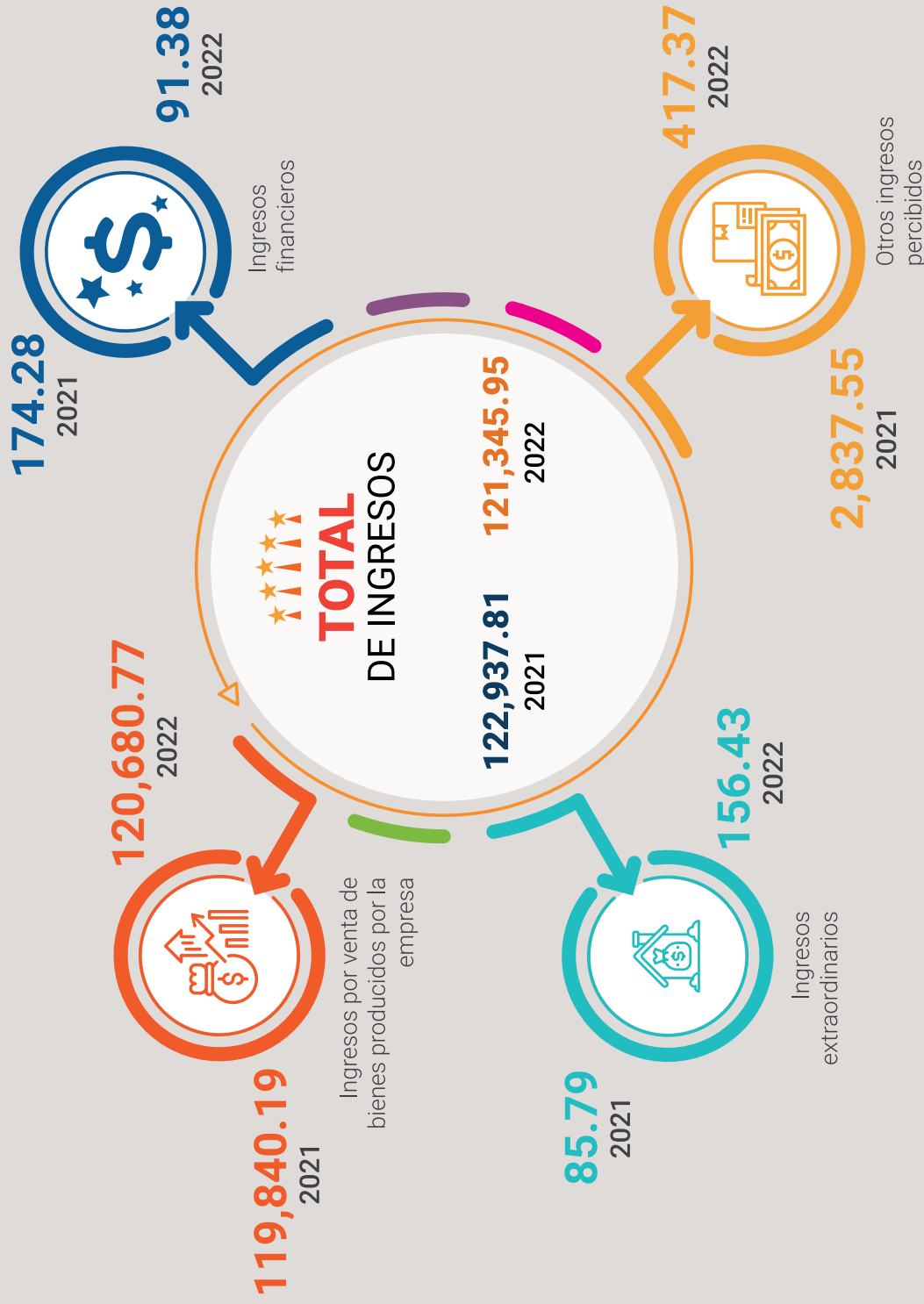

1.3.2 Gastos y costos de las empresas

Para el ejercicio fiscal del año 2021, según los resultados de la ENAE, se estima que los costos y gastos ascendieron a RD\$58,924.22 millones. En el año 2021, el 64.6% del total de costos y gastos estuvo representado por el costo de materia prima y materiales para la producción de bienes.

Los gastos por concepto de alquileres pagados representaron el 8.2% y 5.7% de los ingresos de 2021 y 2022, respectivamente. En la partida de otros gastos se encuentran los gastos correspondientes a materiales y útiles de oficina, pago de peaje, tasas portuarias, viajes, dietas, uniformes, transporte del personal, entre otros gastos. Esta represento el 8.0% y 6.0% para 2021 y 2022, respectivamente.

En el año 2022 se estimó un total de gastos y costos ascendente a RD\$61,646.76 millones. Entre los gastos, que exhibieron una mayor participación en el 2022 respecto a 2021 se encuentran los gastos financieros con 8.6%.

Gráfico 9 REPÚBLICA DOMINICANA: Distribución porcentual de los costos y gastos del sector Explotación de minas y canteras, según componentes, 2021-2022



Fuente: Oficina Nacional de Estadística (ONE), resultados preliminares de la Encuesta Nacional de Actividad Económica (ENAE) 2023

INFOGRAFÍA 2. COSTOS Y GASTOS DEL SECTOR EXPLOTACIÓN DE MINAS Y CANTERAS, SEGÚN COMPONENTE, 2021-2022 (EN MILLONES RD\$)

COMPONENTE DEL GASTO

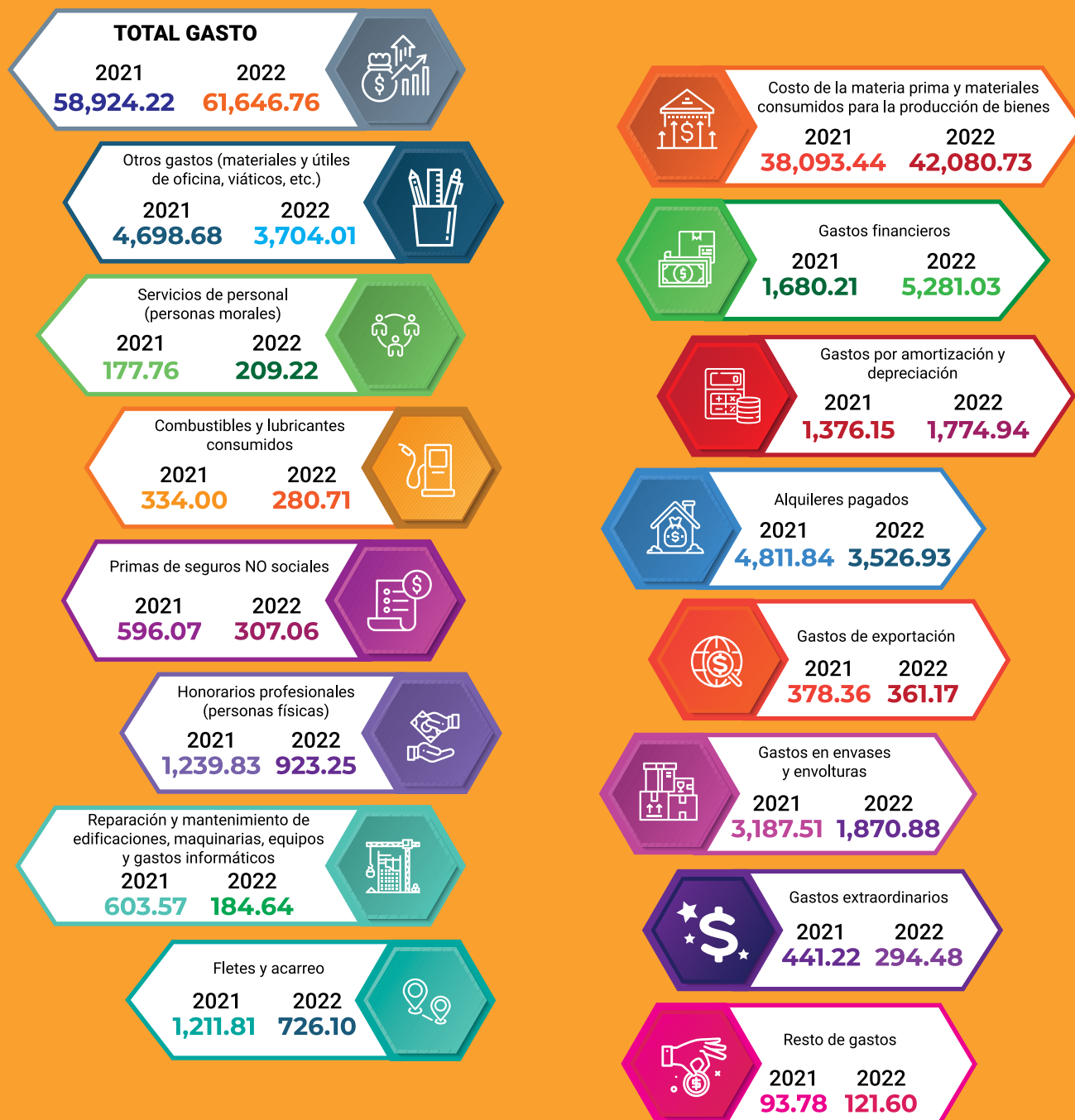

1.3.3 Utilidad del ejercicio y rentabilidad de las empresas

La utilidad de las empresas en un ejercicio contable se obtiene a raíz del cálculo de los ingresos obtenidos menos el valor total de los gastos realizados, las remuneraciones pagadas a los empleados y la depreciación de la maquinaria y equipo de trabajo. Dicho indicador permite valorar los beneficios económicos generados por las unidades económicas como resultado de la realización de actividades productivas en un periodo fiscal determinado.

En este contexto, a partir de los resultados que se presentan en el Cuadro 4 se estima que las utilidades obtenidas por las empresas del sector Explotación de minas y canteras durante el ejercicio fiscal del 2021 ascendieron a RD\$55,779.90 millones, mientras que en 2022 las utilidades estimadas fueron de RD\$50,461.31 millones. Eso evidencia que, para el sector de minas y canteras, las utilidades del año 2022 presentaron un decrecimiento respecto al 2021.

Cuadro 4 REPÚBLICA DOMINICANA: Utilidad del ejercicio del sector Explotación de minas y canteras y componentes, 2021-2022 (En millones de RD\$)

Componentes	Año 2021	Año 2022
Utilidad del ejercicio ¹	55,779.90	50,461.31
Utilidad promedio	1,640.59	1,441.75
Ingresos	122,937.82	121,345.94
Costos y gastos	58,924.22	61,646.76
Remuneraciones y aportes patronales	8,233.69	9,237.88

Fuente: Oficina Nacional de Estadística (ONE), resultados preliminares de la Encuesta Nacional de Actividad Económica (ENAE) 2023.

¹ La utilidad del ejercicio es igual a los ingresos menos los gastos, las remuneraciones y la depreciación.

² Los gastos incluyen la depreciación.

Adicionalmente, en el Cuadro 5 se presenta la rentabilidad estimada para los años 2021 y 2022 del sector Explotación de minas y canteras. La rentabilidad representa a las utilidades como porcentaje de los ingresos obtenidos en el ejercicio fiscal. En el año 2021, la utilidad estimada del sector fue de 45.4%, mientras que para el año 2022 se estimó en 41.6%.

Cuadro 5 REPÚBLICA DOMINICANA: Rentabilidad del sector Explotación de minas y canteras y componentes 2021-2022 (En porcentajes y millones de RD\$)

Componentes	Año 2021	Año 2022
Rentabilidad ¹	45.4%	41.6%
Utilidad del ejercicio	55,779.90	50,461.31
Ingresos	122,937.82	121,345.94

Fuente: Oficina Nacional de Estadística (ONE), resultados preliminares de la Encuesta Nacional de Actividad Económica (ENAE) 2023.

¹ La rentabilidad es igual a la utilidad del ejercicio sobre los ingresos.

Metodología

2

2. METODOLOGÍA

2.1 Objetivo general

El objetivo general de la ENAE es proporcionar información actualizada de las principales características de los sectores productivos en la economía dominicana. En el presente informe se analizan los resultados contables del sector Explotación de minas y canteras para el ejercicio fiscal de los años 2021 y 2022, con el propósito de satisfacer las necesidades de información de los usuarios públicos y privados interesados en conocer la evolución de este importante sector de la economía nacional, así como para proporcionar datos para la consolidación del Sistema de Cuentas Nacionales (SCN) de la República Dominicana.

2.2 Objetivos específicos

- Obtener información que permita conocer el valor agregado empresarial de la producción del sector Explotación de minas y canteras.
- Servir de insumo para la consolidación del Sistema de Cuentas Nacionales de la República Dominicana.
- Obtener información que permita estimar el valor de producción anual, el consumo intermedio, las transacciones económicas y financieras de las empresas, el volumen de empleo generado, los salarios pagados, los costos relacionados con la producción de bienes y servicios, el personal ocupado, los componentes del valor agregado empresarial, entre otros indicadores de interés.

2.3 Población objetivo, cobertura y diseño de la muestra

La población objetivo está formada por todas las empresas formales de dieciséis o más empleados legalmente constituidas en República Dominicana, cuya actividad económica principal se realiza dentro del sector Explotación de minas y canteras y que se encuentran incluidas en el Directorio de Empresas y Establecimientos (DEE).

Ámbito territorial

La encuesta está diseñada para ofrecer resultados para el contexto nacional, por lo que no admite desagregaciones de los indicadores por región ni por provincia

Marco muestral

El marco muestral utilizado para la selección de las empresas que formaron parte de la ENAE 2023 se construyó a partir de la información contenida en el Directorio de Empresas y Establecimientos (DEE) 2021 y 2022 actualizado por la ONE.

Tamaño y estratificación de la muestra

La muestra seleccionada para el levantamiento de la ENAE 2023 incluyó 35 empresas del sector Explotación de minas y canteras. En la ENAE 2023 solo se incluyen las empresas con 16 o más empleados, que forman parte del sector formal de la economía, según la clasificación que se visualiza en la **Tabla 1**.



Tabla 1 Estratificación por rango de empleados, ENAE 2023

Estratificación
16 - 29 empleados
30 - 49 empleados
50 - 99 empleados
100 - 249 empleados
250 o más empleados

Anexos

3

 **One**

3. ANEXOS

Cuadro A.1 REPÚBLICA DOMINICANA: Valor Bruto de Producción del sector Explotación de minas y canteras, según componente, 2021-2022 (En millones RD\$ y porcentajes)

Componentes	Año 2021		Año 2022	
	Total	Porcentaje	Total	Porcentaje
Total	122,709.95	100.0%	121,069.57	100.0%
Industrial	119,872.40	97.7%	120,652.20	99.7%
Otras fuentes	2,837.55	2.3%	417.37	0.3%

Fuente: Oficina Nacional de Estadística (ONE), resultados preliminares de la Encuesta Nacional de Actividad Económica (ENAE) 2023.

Cuadro A.2 REPÚBLICA DOMINICANA: Total y porcentaje de empleados dependientes del sector Explotación de minas y canteras, según sexo, 2021-2022

Sexo	Año 2021		Año 2022	
	Total	Porcentaje	Total	Porcentaje
Total	6,758	100.0%	7,071	100.0%
Hombres	5,575	82.5%	5,747	81.3%
Mujeres	1,183	17.5%	1,324	18.7%

Fuente: Oficina Nacional de Estadística (ONE), resultados preliminares de la Encuesta Nacional de Actividad Económica (ENAE) 2023.

Cuadro A.3 REPÚBLICA DOMINICANA: Remuneraciones y aportes patronales del sector Explotación de minas y canteras, según componente, 2021-2022 (En millones de RD\$)

Componente	Año 2021			Año 2022		
	Total	Porcentaje	Promedio	Total	Porcentaje	Promedio
Remuneraciones y aportes patronales totales	8,233.69	100.0%	208.52	9,237.88	100.0%	194.79
Remuneraciones	7,246.96	88.0%	189.82	8,120.22	87.9%	177.76
Aportes Patronales	986.74	12.0%	18.71	1,117.66	12.1%	17.03

Fuente: Oficina Nacional de Estadística (ONE), resultados preliminares de la Encuesta Nacional de Actividad Económica (ENAE) 2023.

Cuadro A.4 REPÚBLICA DOMINICANA: Ingresos del sector Explotación de minas y canteras, según componente, año 2021-2022

Componente de ingresos	Año 2021		Año 2022	
	Total	Porcentaje	Total	Porcentaje
Total de ingresos	122,937.82	100.0%	121,345.94	100.0%
Ventas de bienes producidos por la empresa	119,840.19	97.5%	120,680.77	99.5%
Ingresos extraordinarios	85.79	0.1%	156.43	0.1%
Ingresos financieros	174.28	0.1%	91.38	0.1%
Otros ingresos percibidos	2,837.55	2.3%	417.37	0.3%

Fuente: Oficina Nacional de Estadística (ONE), resultados preliminares de la Encuesta Nacional de Actividad Económica (ENAE) 2023.

Cuadro A.5 REPÚBLICA DOMINICANA: Costos y gastos del sector Explotación de minas y canteras, según componente, 2021-2022 (En millones de RD\$)

Componente del gasto	Año 2021		Año 2022	
	Total	Porcentaje	Total	Porcentaje
Total gasto	58,924.22	100.0%	61,646.76	100.0%
Costo de la materia prima y materiales consumidos para la producción de bienes	38,093.44	64.6%	42,080.73	68.3%
Alquileres pagados	4,811.84	8.2%	3,526.93	5.7%
Otros gastos	4,698.68	8.0%	3,704.01	6.0%
Gastos de envases y envolturas	3,187.51	5.4%	1,870.88	3.0%
Gastos financieros	1,680.21	2.9%	5,281.03	8.6%
Gastos por amortización y depreciación	1,376.15	2.3%	1,774.94	2.9%
Honorarios profesionales	1,239.83	2.1%	923.25	1.5%
Fletes y acarreo	1,211.81	2.1%	726.10	1.2%
Gastos en reparación y mantenimiento de edificaciones, maquinarias, equipos y gastos informáticos	603.57	1.0%	184.64	0.3%
Primas de seguro no sociales	596.07	1.0%	307.06	0.5%
Gastos extraordinarios	441.22	0.7%	294.48	0.5%
Gastos de exportación	378.36	0.6%	361.17	0.6%
Combustibles y lubricantes consumidos	334.00	0.6%	280.71	0.5%
Servicios de personal	177.76	0.3%	209.22	0.3%
Resto de gastos	93.78	0.2%	121.60	0.2%

Fuente: Oficina Nacional de Estadística (ONE), resultados preliminares de la Encuesta Nacional de Actividad Económica (ENAE) 2023.

Glosario

4

4. GLOSARIO

Producción

Es la actividad en la cual una empresa utiliza insumos para, mediante la aplicación de ciertas técnicas y procesos, se obtienen nuevos bienes o servicios, distintos a los usados. Existen dos clases principales de productos: bienes y servicios, por lo que es necesario examinar sus características para estar en capacidad de distinguir entre las actividades productivas y las que no lo son.

Los bienes son objetos físicos demandados sobre los que se pueden establecer derechos de propiedad, y cuya titularidad puede transferirse de una unidad institucional a otra mediante transacciones económicas realizadas en los mercados².

Los bienes se demandan porque pueden utilizarse para satisfacer las necesidades de consumo de los hogares y de la comunidad; o para producir otros bienes y servicios. Por su parte, la producción y el intercambio de bienes son actividades totalmente separadas. Algunos bienes nunca se pueden intercambiar, mientras que otros pueden comprarse y venderse muchas veces. La separación entre la producción de un bien y su posterior venta o reventa es una característica económica de los bienes que no es compartida por los servicios.

Los servicios son productos heterogéneos producidos por pedido, que consisten en cambios en las condiciones de las unidades que los consumen, y que son el resultado de las actividades realizadas por sus productores según demanda de los consumidores. En el momento de concluir su producción, los servicios han sido suministrados a sus consumidores³.

Consumo de capital fijo

El consumo de capital fijo es un costo de la producción. Puede definirse, en términos generales, como la declinación experimentada durante el período contable en el valor corriente del inventario de activos fijos que posee y que utiliza un productor, como consecuencia del deterioro físico, de la obsolescencia normal o de daños accidentales normales.

Se excluye el valor de los activos fijos destruidos por actos de guerra o por acontecimientos excepcionales, como los grandes desastres naturales que ocurren con muy escasa frecuencia.

El consumo de capital fijo se define en el SCN, de forma que sea teóricamente adecuado y relevante para los fines del análisis económico. Su valor puede desviarse considerablemente de la depreciación, tal como se registra en la contabilidad de la empresa, o la que se emplea para efectos de tributación, especialmente cuando hay inflación⁴.

Consumo intermedio (CI)

El consumo intermedio consiste en el valor de los bienes y servicios consumidos como insumos debido a un proceso de producción, siendo excluidos los activos fijos cuyo consumo se registra como consumo de capital fijo.

² SCN 1993, VI-2. División de estadísticas, Naciones Unidas; pág.176.

³ SCN 1993, VI-2. División de estadísticas, Naciones Unidas; pág.231.

⁴ SCN 1993, VI-53. División de estadísticas, Naciones Unidas; pág.281.



Los bienes o servicios pueden transformarse o consumirse en el proceso productivo. Algunos insumos reaparecen después de haber sido transformados y se incorporan en los productos. Por ejemplo, el grano puede transformarse en harina, que a su vez puede transformarse en pan. Otros insumos son consumidos o usados totalmente, por ejemplo: la electricidad y la mayoría de los servicios. El consumo intermedio excluye otros costos de producción como los costos laborales, los costos financieros y los impuestos sobre la producción. En el SCN estos costos que se excluyen del CI se consideran ingresos generados para la economía durante el proceso de producción⁵.

Depreciación o amortización

Corresponde a la disminución del rendimiento experimentada durante el periodo contable, en el valor del inventario de activos fijos e intangibles que posee y utiliza la empresa.

Formación bruta de capital

Se refiere a la inversión en bienes de capital.

La formación bruta de capital sirve para medir la variación del inventario: los edificios, el equipo y las existencias, para producir más bienes y servicios e incluye:

- a.) la formación bruta de capital fijo;
- b.) las variaciones en las existencias;
- c.) las adquisiciones, menos las enajenaciones de objetos valiosos.

Formación bruta de capital fijo

La formación bruta de capital fijo se mide por el valor total de las adquisiciones menos las disposiciones de activos fijos efectuadas por el productor durante el período contable; más ciertas adiciones al valor de los activos no producidos realizadas por la actividad productiva de las unidades institucionales.

Los activos fijos son tangibles o intangibles; se obtienen como resultado de procesos de producción, y a su vez se utilizan continuamente en otros procesos de producción⁶.

Persona ocupada y no ocupada

Una persona, para ser clasificada como ocupada, es decir como trabajador asalariado o autónomo, tiene que dedicarse a una actividad que se encuentre en la producción del SCN.

Son personas no ocupadas las desempleadas, y las que no forman parte de la fuerza de trabajo.

Existe una relación entre el empleador (empresa) y el asalariado (persona) cuando hay un acuerdo (que puede ser formal o informal, normalmente voluntario en ambas partes), en virtud del cual la persona trabaja para la empresa a cambio de una remuneración en dinero o en especie. La remuneración se fundamenta, generalmente, en el tiempo dedicado al trabajo, o en algún otro indicador referente a la cantidad de trabajo realizado.

Para efectos de la ENAE se entiende por personas ocupadas la suma del personal dependiente y el no dependiente.

⁵ SCN 1993, VI-45. División de estadísticas, Naciones Unidas; pág.273.

⁶ SCN 1993. División de estadísticas, Naciones Unidas; pág.431

Remuneración de los empleados

La remuneración de los empleados se refiere al total, en dinero o en especie, que paga una empresa a una persona en compensación por el trabajo realizado durante el período, establecido en el convenio (como la forma de pago semanal, quincenal...)⁷.

Valor agregado empresarial (VA)

Es el saldo contable de la cuenta de producción de una unidad o sector institucional, o de un establecimiento o industria. Mide el valor creado por la producción, y puede calcularse antes o después de deducir el consumo de capital fijo de los activos fijos utilizados.

(a) el valor agregado empresarial bruto se define como el valor de la producción menos el valor del consumo intermedio (CI);

(b) el valor agregado empresarial neto se define como el valor de la producción menos los valores del consumo intermedio (CI) y del consumo de capital fijo⁸.

En definitiva, el valor agregado empresarial es el valor adicional que adquieren los bienes y servicios al ser transformados durante el proceso productivo. Es una medida libre de duplicaciones y se obtiene deduciendo de la producción bruta el valor de los bienes y servicios utilizados como insumos intermedios. También puede calcularse por la suma de los pagos a los factores de producción; es decir, la remuneración de asalariados, el consumo de capital fijo, el excedente de operación, y los impuestos a la producción netos de los subsidios correspondientes.

Valor bruto de producción (VBP)

Es la suma total de los valores de los bienes y servicios producidos por una sociedad; ya sean bienes intermedios que se utilizan en el proceso productivo, o de artículos que se destinan al consumidor final.

En el caso del Gobierno, es igual a la suma de los costos de los bienes y servicios producidos. El VBP también es igual al consumo intermedio (CI) más el valor agregado empresarial (VA).

Utilidad del ejercicio

La utilidad de las empresas en un ejercicio contable se obtiene a partir del cálculo de los ingresos obtenidos menos el valor total de los gastos efectuados, las remuneraciones pagadas a los empleados y la depreciación de la maquinaria y equipo de trabajo. Dicho indicador permite valorar los beneficios económicos generados por las empresas vinculados a la realización de las actividades productivas en un periodo fiscal determinado.

Rentabilidad

La rentabilidad de las empresas se define como la utilidad del ejercicio obtenido por las mismas sobre sus ingresos totales.

⁷ SCN 1993. División de estadísticas, Naciones Unidas; pág.308.

⁸ SCN 1993, VI-65. División de estadísticas, Naciones Unidas; pág.294





Oficina Nacional de Estadística

Oficina Nacional de Estadística
Av. México esq. Leopoldo Navarro
Edificio de Oficinas Gubernamentales
Juan Pablo Duarte, pisos 8 y 9
Tel.: 809-682-7777
Correo: info@one.gob.do

 [Oficina Nacional de Estadística RD-ONE](#)    [ONERD_](#)