

# Perfiles Estadísticos Provinciales



## Regiones Yuma - Higuamo





# Perfiles Estadísticos Provinciales

## Regiones Yuma - Higuamo



### **Dirección y Coordinación General**

**Pablo Tactuk:** Director Nacional de la Oficina Nacional de Estadística

**Luis Madera:** Director de Estadísticas Continuas

**Valentín García:** Encargado del Departamento de Estadísticas Demográficas, Sociales y Culturales

**Zenobia Horacio:** Encargada de la División de las Oficinas Territoriales

### **Trabajo de recopilación y procesamiento de la información**

**Juan Bely Polanco Santos:** Técnico de información territorial

**Nancy Mora Alcántara:** Técnica de información territorial

**Laudys Ortiz:** Técnica de Información Territorial

**Ivón González Pérez:** Técnica de Información Territorial

### **Apoyo institucional**

Departamento de Censos

Departamento de Tecnología de la Información

Departamento de Cartografía

División de Relaciones Internacionales

Departamento de Comunicaciones

Dirección de Estadísticas Continuas

Dirección Nacional

### **Apoyo editorial**

**Melissa Moya Alemar:** Diseño y diagramación

**Foto de portada:** [www.flickr.com/photos/presidenciard](http://www.flickr.com/photos/presidenciard)

**Esta publicación cuenta con el apoyo del Fondo de las Naciones Unidas para la Infancia (UNICEF) y el Fondo de Población de las Naciones Unidas (UNFPA).**

**ISBN 978-9945-9012-0-7**

## Ficha Técnica

<b>Nombre de Publicación</b>	Perfiles Estadísticos Provinciales
<b>Objetivo general del producto</b>	Ofrecer al público una recopilación de las principales informaciones estadísticas, correspondientes a cada provincia.
<b>Descripción general del producto</b>	Es una recopilación de informaciones estadísticas e indicadores sobre la situación demográfica, social y económica de cada provincia.
<b>Año de inicio del producto estadístico</b>	2015
<b>Publicación de la metodología</b>	No
<b>Tipo de levantamiento</b>	Recopilación de estadísticas y elaboración de indicadores a partir de fuentes estadísticas disponibles en la Oficina Nacional de Estadísticas (ONE) y en otras instituciones gubernamentales.
<b>Periodicidad del levantamiento de la información</b>	Puntual
<b>Cobertura geográfica</b>	Provincial y nacional
<b>Fuentes de información</b>	<p>Fuentes internas: IX Censo Nacional de Población y Vivienda 2010, Estadísticas Vitales 2006-2014, Directorio de Empresas y Establecimientos 2013, Estadísticas de Muertes Accidentales y Violentas 2014, Anuario de Salud 2011.</p> <p>Fuentes externas: Relación de Establecimientos de Alojamientos Hoteleros (Ministerio de Turismo), Boletín Estadístico de Zonas Francas (Consejo Nacional de Zonas Francas y Exportación), Relación de Asentamientos Campesinos, Atlas de Recursos Naturales de la República Dominicana (Ministerio de Medio Ambiente y Recursos Naturales), Listado de Emisoras A.M y F.M (Instituto Dominicano de Telecomunicaciones), Estadísticas e Indicadores 2012-2013, (Ministerio de Educación), Boletín de Indicadores Educativos, 2012-2013 (Ministerio de Educación), SIGPAS 4 (Comisión Ejecutiva de la Reforma del Sector Salud), Anuario Estadístico (SESPAS), Mapa de Subsidios 2014 (Administradora de Subsidios Sociales).</p>
<b>Fecha de publicación</b>	Abril 2016
<b>Medios de difusión de las publicaciones</b>	Publicación impresa y página Web
<b>Datos del contacto</b>	<p>Director Nacional de la Oficina Nacional de Estadística: Lic. Pablo Tactuk. Tel.: 809-682-7777 ext. 2100 y 2101 Email: pablo.tactuk@one.gob.do</p> <p>Encargado del Departamento de Estadísticas Demográficas, Sociales y Culturales: Lic. Valentín García Álvarez. Tel: 809-682-7777 ext. 3714 y 3712 Email: valentin.garcia@one.gob.do</p>
<b>Unidad encargada</b>	La Oficina Nacional de Estadística fue la institución responsable de la recopilación e integración de la información estadística, a través del Departamento de Coordinación Estadística.



# Contenido

Presentación.....	9
<b>Región Yuma.....</b>	<b>11</b>
La Romana.....	13
La Altagracia.....	39
El Seibo.....	65
<b>Región Higuamo.....</b>	<b>91</b>
San Pedro de Macorís.....	93
Hato Mayor.....	121
Monte Plata.....	147







## Presentación

La Oficina Nacional de Estadística (ONE), a través de su Departamento de Coordinación Estadística, presenta los **Perfiles Estadísticos Provinciales**, los cuales son una recopilación de informaciones estadísticas e indicadores sobre la situación socioeconómica, demográfica y medioambiental de las provincias de la República Dominicana.

Las fuentes de información utilizadas incluyen las elaboradas por la propia ONE, así como las disponibles en otras instituciones gubernamentales y no gubernamentales. Los Perfiles Estadísticos Provinciales recopilan datos principalmente del IX Censo Nacional de Población y Vivienda 2010, así como también de las Estadísticas Vitales 2006-2014, el Directorio de Empresas y Establecimientos (DEE) 2013, el Compendio de Estadísticas de Muertes Accidentales y Violentas 2014 y el Anuario de Salud 2011, entre otras.

Los **Perfiles Estadísticos Provinciales** están destinados a satisfacer la necesidad de información estadística de los hacedores de políticas públicas, investigadores, estudiantes o cualquier otro miembro de la sociedad civil. Permiten al lector obtener una perspectiva de la situación general de la provincia, conocer en detalle algunos rasgos relevantes de su realidad y comparar los indicadores obtenidos con el total o promedio nacional.

La información ofrecida está organizada en doce ejes temáticos, los cuales son: Demografía, Condiciones de vida, Medio ambiente, Empleo y seguridad social, Economía, Agricultura, Participación política, Educación, Salud, Policiales y judiciales, Pobreza, Transporte y comunicación. Además, se incluyen dos cuadros anexos, uno con los indicadores de seguimiento de los Objetivos de Desarrollo del Milenio y otro con el Índice de Desarrollo Humano Provincial. También el lector tendrá a disposición algunos mapas con información desagregada a nivel de municipios y distritos municipales.

Este producto está pensado como una contribución a la oferta de información estadística desagregada a nivel territorial en apoyo del proceso de planificación y de la toma de decisiones en las diferentes instituciones y organizaciones, tanto públicas como privadas, que actúan sobre el territorio provincial.

Pablo Tactuk  
Director Nacional



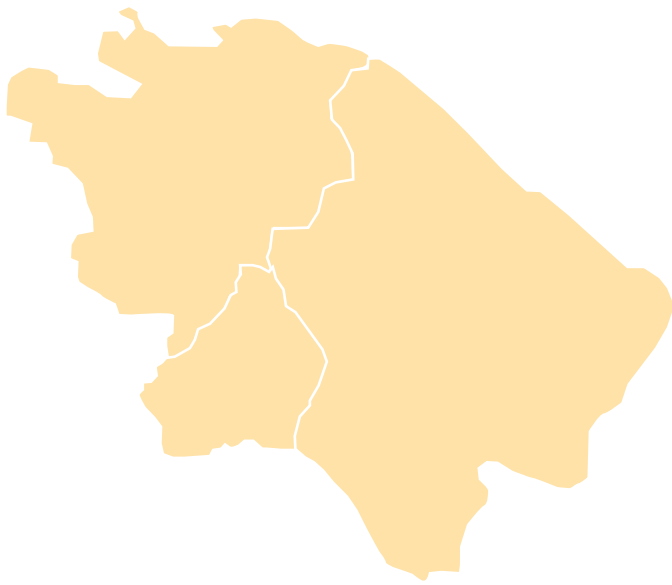

# Región Yuma

La Romana - La Altagracia - El Seibo





# La Romana





# 1. Demografía



La provincia La Romana forma parte de la región Yuma y cuenta con una superficie de 652.12 km<sup>2</sup>. Limita al norte con la provincia El Seibo, al este con La Altagracia, al sur con el mar Caribe y al oeste con las provincias El Seibo y San Pedro de Macorís. Sus coordenadas geográficas son 18° 35' latitud norte y 68° 58' longitud oeste.

Está conformada por 3 municipios, 2 distritos municipales, 5 secciones, 99 parajes, 76 barrios y 110 sub-barrios.

**Cuadro 1.1**

Población por sexo, según zona de residencia, provincia La Romana, 2010

Zona de residencia	Total	Sexo	
		Hombres	Mujeres
<b>Total</b>	<b>245,433</b>	<b>121,274</b>	<b>124,159</b>
Urbana	<b>231,312</b>	113,256	118,056
Rural	<b>14,121</b>	8,018	6,103

Fuente: IX Censo Nacional de Población y Vivienda 2010

Según el IX Censo Nacional de Población y Vivienda 2010, la provincia Romana contaba para ese año con una población de 245,433 habitantes. Para el Censo 2002 la población era de 219,812, lo cual supone un crecimiento poblacional de 11.6%

La densidad poblacional es de 376 hab. /km<sup>2</sup>

**Cuadro 1.2**

Población, según municipios y distritos municipales, provincia La Romana, 2010

Municipios y distritos municipales	Provincia	
	Total	Menores de 5 años
<b>Total</b>	<b>245,433</b>	<b>24,964</b>
<b>La Romana</b>	<b>139,671</b>	<b>13,099</b>
La Romana <sup>1</sup>	130,426	12,221
Caleta (D.M.)	9,245	878
<b>Guaymate</b>	<b>16,558</b>	<b>1,883</b>
Guaymate	16,558	1,883
<b>Villa Hermosa</b>	<b>89,204</b>	<b>9,982</b>
Villa Hermosa <sup>1</sup>	77,241	8,649
Cumayasa (D.M.)	11,963	1,333

<sup>1</sup> Corresponde al área del municipio, donde no se contemplan los distritos municipales  
Fuente: IX Censo Nacional de Población y Vivienda 2010

El índice de masculinidad calculado, para la población de La Romana en el 2010, es de 97.7 hombres por cada 100 mujeres. El índice de masculinidad a nivel nacional es de 100.7 hombres por cada 100 mujeres, en el mismo año.

**Cuadro 1.3**

Población infantil y juvenil por sexo, según años de edad cumplidos, provincia La Romana, 2010

Años cumplidos	Provincia			Total del país		
	Total	Hombres	Mujeres	Total	Hombres	Mujeres
<b>Total</b>	<b>93,213</b>	<b>46,822</b>	<b>46,391</b>	<b>3,402,810</b>	<b>1,721,999</b>	<b>1,680,811</b>
0	<b>5,285</b>	2,736	2,549	<b>195,160</b>	99,067	96,093
1	<b>5,105</b>	2,560	2,545	<b>181,801</b>	92,431	89,370
2	<b>5,079</b>	2,535	2,544	<b>180,676</b>	92,006	88,670
3	<b>4,797</b>	2,440	2,357	<b>170,204</b>	86,928	83,276
4	<b>4,698</b>	2,369	2,329	<b>168,865</b>	85,978	82,887
5	<b>5,245</b>	2,657	2,588	<b>185,720</b>	94,807	90,913
6	<b>4,858</b>	2,455	2,403	<b>175,128</b>	88,875	86,253
7	<b>5,022</b>	2,558	2,464	<b>186,806</b>	94,456	92,350
8	<b>5,292</b>	2,650	2,642	<b>198,208</b>	100,860	97,348
9	<b>5,103</b>	2,595	2,508	<b>192,598</b>	97,397	95,201
10	<b>5,802</b>	2,926	2,876	<b>209,653</b>	106,713	102,940
11	<b>5,134</b>	2,633	2,501	<b>192,193</b>	97,287	94,906
12	<b>5,251</b>	2,606	2,645	<b>191,507</b>	97,078	94,429
13	<b>5,156</b>	2,490	2,666	<b>188,954</b>	95,115	93,839
14	<b>5,191</b>	2,609	2,582	<b>191,454</b>	96,698	94,756
15	<b>5,535</b>	2,721	2,814	<b>202,784</b>	101,053	101,731
16	<b>5,358</b>	2,632	2,726	<b>194,808</b>	97,287	97,521
17	<b>5,302</b>	2,650	2,652	<b>196,291</b>	97,963	98,328
10-29	<b>95,768</b>	47,583	48,185	<b>3,600,151</b>	1,809,092	1,791,059

Fuente: IX Censo Nacional de Población y Vivienda 2010



Según la Encuesta Nacional de Inmigrantes, en la provincia La Romana el 13.1 % de la población son personas nacidas en el extranjero o personas nacidas en República Dominicana de madre y/o padre extranjeros.

**Cuadro 1.4**  
Población por sexo, según lugar de nacimiento, provincia La Romana, 2010

Lugar de nacimiento	Provincia				Total del país (%)		
	Hombres	%	Mujeres	%	Total	%	(%)
<b>Total</b>	<b>121,274</b>	<b>100.0</b>	<b>124,159</b>	<b>100.0</b>	<b>245,433</b>	<b>100.0</b>	<b>100.0</b>
Municipio de residencia actual	64,946	53.6	65,028	52.4	129,974	53.0	68.3
En otro municipio	47,666	39.3	53,382	43.0	101,048	41.2	27.5
En otro país	8,662	7.1	5,749	4.6	14,411	5.9	4.2

Fuente: IX Censo Nacional de Población y Vivienda 2010

**Cuadro 1.5**  
Población de 15 años cumplidos o más, por sexo, según estado conyugal, provincia La Romana, 2010

Estado conyugal	Total	Sexo	
		Hombres	Mujeres
<b>Total</b>	<b>168,415</b>	<b>82,455</b>	<b>85,960</b>
Separado(a) de un matrimonio	3,864	1,342	2,522
Divorciado(a)	3,245	1,010	2,235
Viudo(a)	6,886	1,294	5,592
Separado(a) de una unión libre	23,767	9,503	14,264
Casado(a)	30,790	15,247	15,543
Unido(a)	53,245	26,250	26,995
Nunca se ha casado, ni unido	46,617	27,808	18,809
No declarado	1	1	-

Fuente: IX Censo de Población y Vivienda 2010

Para el año 2014, el 20% de los nacimientos registrados en la provincia La Romana, correspondieron a madres menores de 20 años. Esta cifra se encuentra por debajo del dato nacional, que alcanza el 22.0%.

**Cuadro 1.7**  
Nacimientos registrados, según año de registro, provincia La Romana, 2006-2014

Años	Nacimientos
2006	5,137
2007	4,660
2008	5,143
2009	5,534
2010	5,257
2011	4,933
2012	5,073
2013	5,051
2014	5,039

Nota: Elaborado con datos levantados en las Oficinas del Registro Civil, Junta Central Electoral  
Fuente: Boletín de Estadísticas Vitales, 2006-2014

**Cuadro 1.6**  
Mujeres de 15 años o más, por grupo edad, según estado conyugal, provincia La Romana, 2010

Estado conyugal	Total	Grupo de edad	
		15-17 años	18 años y más
<b>Total</b>	<b>85,960</b>	<b>8,192</b>	<b>77,768</b>
Separado(a) de un matrimonio	2,522	11	2,511
Divorciado(a)	2,235	4	2,231
Viudo(a)	5,592	3	5,589
Separado(a) de una unión libre	14,264	335	13,929
Casado(a)	15,543	39	15,504
Unido(a)	26,995	820	26,175
Nunca se ha casado, ni unido	18,809	6,980	11,829

Fuente: IX Censo de Población y Vivienda 2010

**Cuadro 1.8**  
Defunciones registradas, según año de registro, provincia La Romana, 2006-2014

Años	Defunciones
2006	667
2007	638
2008	655
2009	708
2010	666
2011	783
2012	800
2013	914
2014	958

Nota: Elaborado con datos levantados en las Oficinas del Registro Civil, Junta Central Electoral  
Fuente: Boletín de Estadísticas Vitales, 2006-2014



**Cuadro 1.9**

Matrimonios por tipo, según año de registro, provincia La Romana, 2006-2014

Años	Total	Tipo de matrimonio		
		Canónico	Civil	Otros religiosos
2006	1,198	71	1,127	-
2007	1,003	84	919	-
2008	998	84	914	-
2009	935	58	877	-
2010	1,024	77	947	-
2011	1,033	60	973	-
2012	1,042	52	990	-
2013*	1,094	59	1,034	1
2014	1,143	62	1,040	41

\*A partir del 2013 se incluyen los matrimonios, otros religiosos

Nota: Elaborado con datos levantados en las Oficinas del Registro Civil, Junta Central Electoral  
Fuente: Boletín de Estadísticas Vitales, 2006-2014

**Gráfico 1.1**

Pirámide de población, provincia La Romana, año 2002

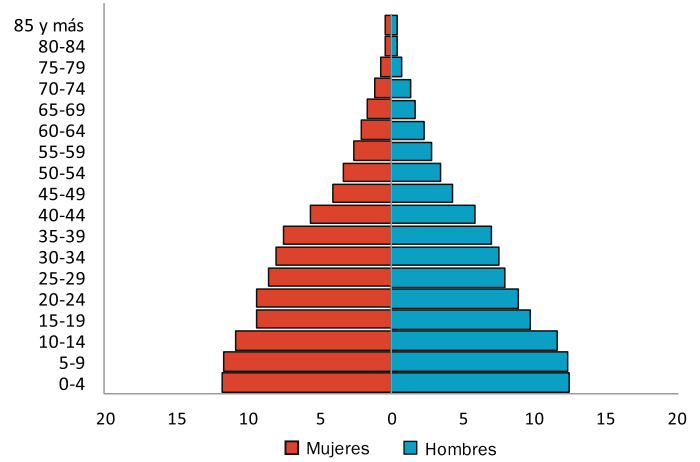

Fuente: VIII Censo Nacional de Población y Vivienda 2002

**Cuadro 1.10**

Divorcios, según año de registro, provincia La Romana, 2006-2014

Años	Divorcios
2006	382
2007	299
2008	323
2009	372
2010	325
2011	342
2012	382
2013	460
2014	421

Nota: Elaborado con datos levantados en las Oficinas del Registro Civil, Junta Central Electoral  
Fuente: Boletín de Estadísticas Vitales, 2006-2014

**Gráfico 1.2**

Pirámide de población, provincia La Romana, año 2010

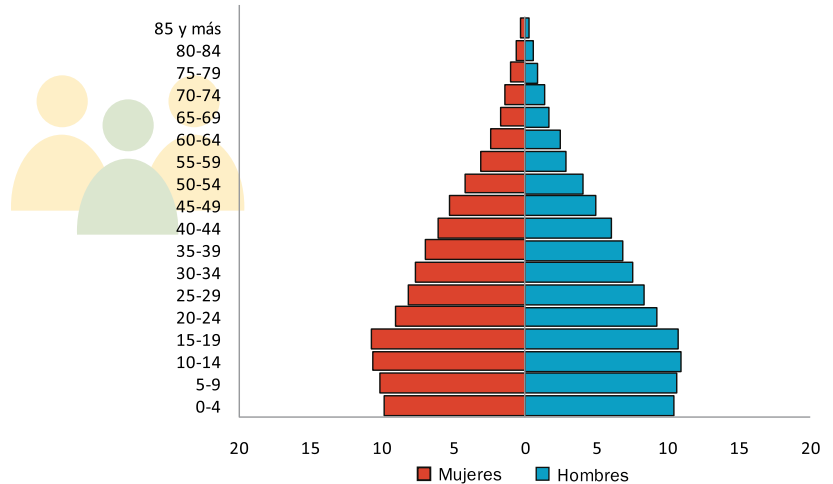

Fuente: IX Censo Nacional de Población y Vivienda 2010

Al comparar las pirámides de población del año 2002 con la del 2010, se puede constatar el cambio en la estructura por edad y por sexo de la población de La Romana. Mientras que para el 2002 los menores de 15 años representaban el 35% de los pobladores de La Romana, para el 2010 eran el 31%. Por tal razón, la pirámide es más angosta en la base para el año 2010.





## 2. Condiciones de vida

**Cuadro 2.1**

Número de viviendas, según tipo, provincia La Romana, 2010\*

Tipo de vivienda	Provincia		Total del país (%)
	Viviendas	%	
<b>Total</b>	<b>79,220</b>	<b>100.0</b>	<b>100.0</b>
Casa independiente	50,872	64.2	77.5
Apartamento	10,268	13.0	10.9
Pieza en cuartería o parte atrás	12,862	16.2	6.6
Barracón	994	1.3	0.7
Vivienda compartida con negocio	2,049	2.6	2.3
Local no construido para habitación	385	0.5	0.8
Otra vivienda particular	1,298	1.6	1.0
Otro tipo de vivienda colectiva	492	0.6	0.2

\*Cuadro no incluye las viviendas sin personas  
Fuente: IX Censo Nacional de Población y Vivienda 2010

**Cuadro 2.2**

Número de viviendas, según el material de construcción de las paredes exteriores, provincia La Romana, 2010\*

Material de construcción	Provincia		Total del país (%)
	Viviendas	%	
<b>Total</b>	<b>78,728</b>	<b>100.0</b>	<b>100.0</b>
Bloc o concreto	63,735	81.0	74.7
Madera	9,860	12.5	18.7
Tabla de palma	195	0.2	3.9
Tejamanil	30	0.0	0.2
Yagua	10	0.0	0.1
Otro	4,898	6.2	2.4

\*Cuadro no incluye las viviendas colectivas  
Fuente: IX Censo Nacional de Población y Vivienda 2010

**Cuadro 2.3**

Número de viviendas, según material de construcción del techo, provincia La Romana, 2010\*

Material de construcción	Provincia		Total del país (%)
	Viviendas	%	
<b>Total</b>	<b>78,728</b>	<b>100.0</b>	<b>100.0</b>
Concreto	37,163	47.2	42.3
Zinc	38,861	49.4	55.7
Asbesto cemento	804	1.0	0.8
Cana	40	0.1	0.3
Yagua	15	0.0	0.3
Otro	1,845	2.3	0.7

\*Cuadro no incluye las viviendas colectivas  
Fuente: IX Censo Nacional de Población y Vivienda 2010

**Cuadro 2.4**

Número de viviendas, según los materiales de construcción del piso, provincia La Romana, 2010\*

Material de construcción	Provincia		Total del país (%)
	Viviendas	%	
<b>Total</b>	<b>69,615</b>	<b>100.0</b>	<b>100.0</b>
Mosaico	9,111	13.1	13.4
Cemento	49,093	70.5	65.4
Granito	936	1.3	2.4
Mármol	117	0.2	0.4
Cerámica	9,082	13.0	14.3
Madera	108	0.2	0.2
Tierra	947	1.4	3.7
Otro	221	0.3	0.2

\*Cuadro no incluye las viviendas colectivas, ni las particulares que se encontraban desocupadas en el momento del levantamiento  
Fuente: IX Censo Nacional de Población y Vivienda 2010

El bloc es el principal material de construcción de las paredes exteriores de las viviendas de La Romana, seguido de la madera. Para los techos, son las planchas de zinc y para los pisos, el cemento. El 64% de las viviendas son casas independientes.

**Cuadro 2.5**

Número de viviendas, según el tipo de vía de acceso, provincia La Romana, 2010

Vía de acceso	Provincia		Total del país (%)
	Viviendas	%	
<b>Total</b>	<b>79,223</b>	<b>100.0</b>	<b>100.0</b>
Calle asfaltada	45,857	57.9	46.1
Carretera asfaltada	2,163	2.7	5.6
Calle no asfaltada	20,762	26.2	24.7
Carretera no asfaltada	5,252	6.6	10.0
Callejón	1,622	2.0	9.1
Camino	3,242	4.1	4.2
Otro	325	0.4	0.1
No declarado	-	-	0.1

Fuente: IX Censo Nacional de Población y Vivienda 2010



**Cuadro 2.6**

Número de hogares, según el tipo de hogar, provincia La Romana, 2010

Tipo de hogar	Provincia		Total del país (%)
	Hogares	%	
<b>Total</b>	<b>70,323</b>	<b>100.0</b>	<b>100.0</b>
Unipersonal	11,603	16.5	14.6
Nuclear	34,213	48.7	49.9
Extendido	22,282	31.7	31.9
Compuesto	1,730	2.5	3.3
Hogar sin núcleo	495	0.7	0.2

Fuente: IX Censo Nacional de Población y Vivienda 2010

**Cuadro 2.7**

Número de hogares, según el tipo de alumbrado, provincia La Romana, 2010\*

Tipo de alumbrado	Provincia		Total del país (%)
	Hogares	%	
<b>Total</b>	<b>69,828</b>	<b>100.0</b>	<b>100.0</b>
Energía eléctrica del tendido público	66,012	94.5	95.6
Lámpara de gas propano	741	1.1	0.5
Lámpara de gas kerosene	1,660	2.4	1.7
Energía eléctrica de planta propia	222	0.3	0.1
Otro	1,193	1.7	2.0

\*Cuadro no incluye los hogares compartidos  
Fuente: IX Censo Nacional de Población y Vivienda 2010

**Cuadro 2.8**

Número de hogares, según la fuente de abastecimiento de agua, provincia La Romana, 2010\*

Fuente de abastecimiento de agua	Provincia		Total del país (%)
	Hogares	%	
<b>Total</b>	<b>69,828</b>	<b>100.0</b>	<b>100.0</b>
Del acueducto dentro de la vivienda	28,865	41.3	46.3
Del acueducto en el patio de la vivienda	23,438	33.6	20.9
De una llave de otra vivienda	1,903	2.7	5.4
De una llave pública	3,482	5.0	4.1
De un tubo de la calle	4,041	5.8	7.3
Manantial, río, arroyo	150	0.2	2.8
Lluvia	50	0.1	1.2
Pozo	2,552	3.7	7.6
Camión-tanque	5,065	7.3	3.7
Otro	282	0.4	0.7

\*Cuadro no incluye los hogares compartidos  
Fuente: IX Censo Nacional de Población y Vivienda 2010

Solo el 41% de los hogares de la provincia La Romana recibe, dentro de sus viviendas, el agua que proviene del acueducto. Este porcentaje se encuentra por debajo del dato nacional, que alcanza el 46%.

**Cuadro 2.9**

Número de hogares, según la tenencia de ciertos bienes durables, provincia La Romana, 2010\*

Bienes durables	Provincia		Total del país (%)
	Hogares	%	
Estufa	60,673	86.9	86.4
Nevera	48,048	68.8	69.9
Lavadora	46,060	66.0	68.8
Televisor	53,813	77.1	78.9
Radio/Equipo de música	32,133	46.0	50.2
Inversor	12,057	17.3	23.2
Planta eléctrica	2,784	4.0	4.0
Aire acondicionado	4,238	6.1	8.8
Motor	17,518	25.1	24.0
Vehículo	9,929	14.2	18.8

\*Cuadro no incluye los hogares compartidos  
Fuente: IX Censo Nacional de Población y Vivienda 2010

**Gráfico 2.1**

Distribución porcentual de los hogares según tipo de tenencia de la vivienda, provincia La Romana, 2010\*

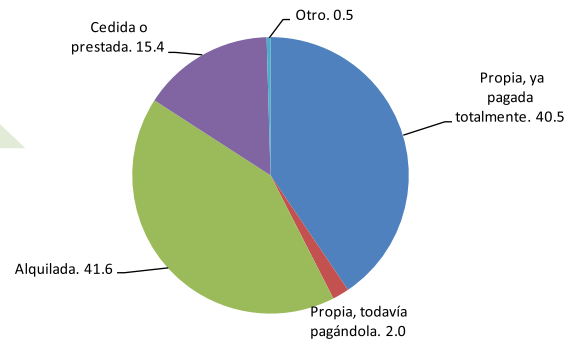

\*Para el cálculo de los porcentajes no se incluyeron los hogares compartidos  
Fuente: IX Censo Nacional de Población y Vivienda 2010

**Gráfico 2.2**

Distribución porcentual de los hogares según el grado de hacinamiento, provincia La Romana, 2010\*

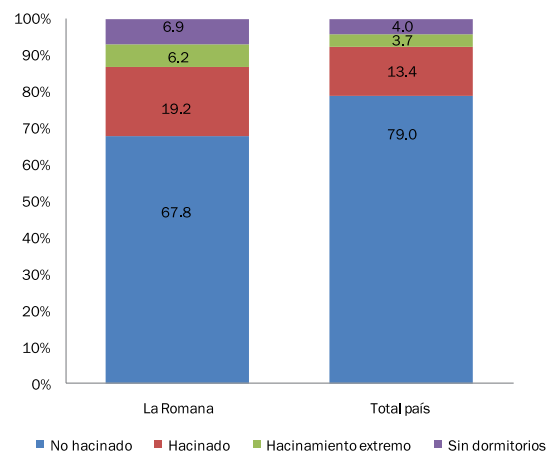

\*Gráfico no incluye los hogares compartidos  
Fuente: IX Censo Nacional de Población y Vivienda 2010



El tamaño promedio de los hogares, de la provincia La Romana, es de 3.5 personas. El promedio del país es de 3.5 personas por hogar.

### 3. Medio Ambiente



**Cuadro 3.1**

Número de hogares, según el tipo de servicio sanitario y forma de uso, provincia La Romana, 2010

Tipo de servicio/forma de uso	Provincia		Total del país (%)
	Hogares	%	
<b>Total</b>	<b>70,323</b>	<b>100.0</b>	<b>100.0</b>
<b>Total de inodoros</b>	<b>51,907</b>	<b>73.8</b>	<b>69.6</b>
Inodoro particular	43,294	61.6	63.9
Inodoro compartido con otros hogares	8,613	12.2	5.6
<b>Total de letrinas</b>	<b>14,528</b>	<b>20.7</b>	<b>24.2</b>
Letrina particular	5,783	8.2	16.5
Letrina compartida con otros hogares	8,745	12.4	7.7
<b>No tiene servicio sanitario</b>	<b>3,888</b>	<b>5.5</b>	<b>6.2</b>

Fuente: IX Censo Nacional de Población y Vivienda 2010

**Cuadro 3.2**

Número de hogares, según el combustible utilizado para cocinar, provincia La Romana, 2010\*

Combustible utilizado para cocinar	Provincia		Total del país (%)
	Hogares	%	
<b>Total</b>	<b>69,828</b>	<b>100.0</b>	<b>100.0</b>
Gas propano	60,824	87.1	82.9
Carbón	3,634	5.2	3.2
Leña	1,050	1.5	8.3
Electricidad	300	0.4	0.5
Otro	75	0.1	0.1
No cocinan	3,945	5.6	5.0

\*Cuadro no incluye los hogares compartidos  
Fuente: IX Censo Nacional de Población y Vivienda 2010

Un 6.7%, de los hogares de La Romana usa carbón o leña como combustible para cocinar, muy por debajo del dato nacional, que es de 11.5%.

**Cuadro 3.3**

Número de hogares, según el sistema de eliminación de basura, provincia La Romana, 2010\*

Eliminación de basura	Provincia		Total del país (%)
	Hogares	%	
<b>Total</b>	<b>69,828</b>	<b>100.0</b>	<b>100.0</b>
La recoge el ayuntamiento	53,582	76.7	73.2
La recoge una empresa privada	2,969	4.3	1.7
La queman	7,061	10.1	15.4
La tiran en el patio o solar	1,273	1.8	3.3
La tiran en un vertedero	3,892	5.6	3.0
La tiran en un río o cañada	167	0.2	2.3
Otro	884	1.3	1.1

\*Cuadro no incluye los hogares compartidos  
Fuente: IX Censo Nacional de Población y Vivienda 2010

**Cuadro 3.4**

Número de viviendas, según tipo de contaminación, provincia La Romana, 2010

Tipo de contaminación	Provincia		Total del país (%)
	Viviendas	%	
Aguas estancadas	11,999	15.1	27.1
Basura	18,137	22.9	32.4
Cañadas	4,172	5.3	24.0
Pocilga o granja	6,280	7.9	6.6
Humo o gases de fábricas	6,280	7.9	6.6
Desechos o residuos de fábricas, taller u hospital	2,192	2.8	5.7
Envasadora de gas	2,460	3.1	6.9
Bomba de gasolina	1,146	1.4	4.3
Fábrica de productos químicos	2,530	3.2	2.4
Ruido de vehículos y motores	34,712	43.8	46.7
Ruido de fábrica o taller	7,037	8.9	10.1
Ruidos o humo de planta eléctrica	7,247	9.1	9.2
Música alta de bares, colmados o vecinos	17,010	21.5	33.2
Otro	8,006	10.1	15.6

Fuente: IX Censo Nacional de Población y Vivienda 2010

**Cuadro 3.5**

Número de viviendas, según su exposición a riesgos naturales, provincia La Romana, 2010

Tipo de riesgo natural	Provincia		Total del país (%)
	Viviendas	%	
Derrumbe o deslizamiento de tierra	2,424	3.1	10.7
Hundimiento de tierra	1,598	2.0	5.3
Desprendimiento de rocas	536	0.7	3.6
Incendios forestales	4,270	5.4	4.9

Fuente: IX Censo Nacional de Población y Vivienda 2010



**Cuadro 3.6**

Número de viviendas que han sido afectadas por algún desastre natural, según tipo de desastre, provincia La Romana, 2010

Tipo de desastre natural	Provincia		Total del país (%)
	Viviendas	%	
Huracán	48,007	60.6	49.7
Tornado	753	1.0	7.5
Tormenta	50,402	63.6	56.7
Inundación	8,141	10.3	21.6
Lluvias torrenciales	16,590	20.9	37.2
Frío excesivo	7,923	10.0	9.3
Calor excesivo	27,909	35.2	24.1
Maremoto	2,476	3.1	1.7
Sequía	17,992	22.7	23.5
Derrumbe o deslizamiento de tierra	-	-	6.7
Hundimiento de tierra	144	0.2	3.1
Incendio	5,739	7.2	7.3
Terremoto	2,001	2.5	4.3
Otros	2,808	3.5	7.0

Fuente: IX Censo Nacional de Población y Vivienda 2010

**Cuadro 3.7**

Superficie (en km<sup>2</sup>) forestal, según tipo de bosque, provincia La Romana, 2012

Tipo de bosque	Superficie	
	Provincia	Total del país
<b>Total</b>	<b>126.2</b>	<b>18,924.7</b>
Bosque de coníferas y latifoliadas	124.9	13,778.2
Bosque seco	0.0	4,835.3
Bosque de mangles	1.3	293.1
Bosque de drago	0.0	18.0

Fuente: Estudio de uso y cobertura del suelo 2012, informe metodológico y resultados. Ministerio de Medio Ambiente y Recursos Naturales

Según el Ministerio de Medio Ambiente, la provincia La Romana tiene un 19.2% de su superficie cubierta por bosques.

**Cuadro 3.8**

Superficie (en km<sup>2</sup>) de las áreas protegidas por tipo, provincia La Romana, junio 2015

Tipo de área protegida	Superficie
<b>La Romana</b>	<b>146.2</b>
<b>Monumento natural</b>	<b>35.7</b>
Isla Catalina	9.1
Río Cumayasa y Cueva de las Maravillas	26.6
<b>Corredor ecológico</b>	<b>0.9</b>
Autopista Juan Bosch	0.9
<b>Santuario marino</b>	<b>0.1</b>
Arrecifes del Sureste	0.1
<b>Parque Nacional</b>	<b>109.6</b>
Cotubanamá (del Este)	109.6

Nota: la superficie indicada solo cuenta la parte del área protegida que se sitúa dentro de los límites de la provincia

Fuente: Ministerio de Medio Ambiente y Recursos Naturales

## 4. Empleo y Seguridad Social

**Cuadro 4.1**

Población de 10 años y más, por sexo, según condición de actividad económica, provincia La Romana, 2010

Condición de ocupación	Provincia				Total del país (%)
	Hombres	Mujeres	Total	%	
<b>Total</b>	<b>95,719</b>	<b>99,230</b>	<b>194,949</b>	<b>100.0</b>	<b>100.0</b>
Ocupado	50,658	31,021	81,679	41.9	39.8
Cesante	2,682	2,701	5,383	2.8	2.4
Busca trabajo por primera vez	562	758	1,320	0.7	0.7
Desalentado*	4,797	1,713	6,510	3.3	4.3
Quehaceres domésticos	788	29,591	30,379	15.6	17.4
Estudiante	19,259	22,130	41,389	21.2	21.1
Rentista	188	128	316	0.2	0.1
Jubilado/ Pensionado	1,855	451	2,306	1.2	1.0
Discapacitado	1,059	823	1,882	1.0	1.1
Anciano	692	1,248	1,940	1.0	1.2
Otra actividad	5,859	2,848	8,707	4.5	4.3
Ninguna actividad	5,353	3,629	8,982	4.6	4.7
No declarada	1,967	2,189	4,156	2.1	1.9

\*Las personas desalentadas son aquellas que no trabajan, no buscan empleo, y quienes tampoco declaran otro tipo de actividad (estudio, quehaceres domésticos, etc.), pero que están disponibles para aceptar un empleo si se lo ofrecieran  
Fuente: IX Censo Nacional de Población y Vivienda 2010

**Cuadro 4.2**

Población de 10 a 29 años, por sexo, según condición de actividad económica, provincia La Romana, 2010

Condición de ocupación	Provincia				Total del país (%)
	Hombres	Mujeres	Total	%	
<b>Total</b>	<b>47,583</b>	<b>48,185</b>	<b>95,768</b>	<b>100.0</b>	<b>100.0</b>
Ocupado	18,488	11,041	29,529	30.8	29.8
Cesante	1,142	1,228	2,370	2.5	2.0
Busca trabajo por primera vez	434	564	998	1.0	0.9
Desalentado*	2,115	939	3,054	3.2	3.6
Quehaceres domésticos	306	8,588	8,894	9.3	10.5
Estudiante	18,939	21,592	40,531	42.3	43.5
Otra condición	6,159	4,233	10,392	10.9	9.7

\*Las personas desalentadas son aquellas que no trabajan, no buscan empleo, y quienes tampoco declaran otro tipo de actividad (estudio, quehaceres domésticos, etc.), pero que están disponibles para aceptar un empleo si se lo ofrecieran  
Fuente: IX Censo Nacional de Población y Vivienda 2010

**Cuadro 4.3**

Indicadores del mercado de trabajo, provincia La Romana, 2010

Tasas e indicadores	Provincia			Total del país		
	Total	Hombres	Mujeres	Total	Hombres	Mujeres
Población en edad de trabajar (PET)	<b>194,949</b>	95,719	99,230	<b>7,610,115</b>	3,806,233	3,803,882
Población económicamente activa (PEA) <sup>1</sup>	<b>88,382</b>	53,902	34,480	<b>3,264,618</b>	2,066,281	1,198,337
Total inactivos	<b>102,411</b>	39,850	62,561	<b>4,202,556</b>	1,668,501	2,534,055
Total desempleados	<b>6,703</b>	3,244	3,459	<b>235,163</b>	134,463	100,700
Total ocupados	<b>81,679</b>	50,658	31,021	<b>3,029,455</b>	1,931,818	1,097,637
Tasa de desempleo abierta <sup>2</sup>	<b>7.6%</b>	6.0%	10.0%	<b>7.2%</b>	6.5%	8.4%
Tasa global de participación	<b>45.3%</b>	56.3%	34.7%	<b>42.9%</b>	54.3%	31.5%
Tasa de ocupación	<b>41.9%</b>	52.9%	31.3%	<b>39.8%</b>	50.8%	28.9%

<sup>1</sup> No se ha incluido en la población activa a las personas desalentadas, es decir, aquellas que no trabajan, no buscan empleo, y quienes tampoco declaran otro tipo de actividad (estudio, quehaceres domésticos, etc.), pero que están disponibles para aceptar un empleo si se lo ofrecieran

<sup>2</sup> La tasa de desempleo se ha calculado tomando el criterio de "desempleo abierto", que no cuenta como desempleados a las personas desalentadas  
Fuente: IX Censo Nacional de Población y Vivienda 2010

**Cuadro 4.4**

Número de personas ocupadas, por sexo, según rama de actividad, provincia La Romana, 2010

Rama de actividad	Provincia				Total del país (%)
	Hombres	Mujeres	Total	%	
<b>Total</b>	<b>50,658</b>	<b>31,021</b>	<b>81,679</b>	<b>100.0</b>	<b>100.0</b>
Agricultura, ganadería y pesca	1,810	264	2,074	2.5	9.7
Industria y minería	10,869	5,596	16,465	20.2	11.9
Servicios financieros e inmobiliarias	3,042	1,596	4,638	5.7	6.0
Transporte y actividades relacionadas	4,620	552	5,172	6.3	6.7
Comercio y hostelería	16,703	10,249	26,952	33.0	28.3
Servicios domésticos	328	3,562	3,890	4.8	6.1
Administración pública	1,737	2,971	4,708	5.8	9.4
Construcción	6,122	236	6,358	7.8	6.7
Otros servicios	2,707	4,205	6,912	8.5	10.0
No declarada	2,720	1,790	4,510	5.5	5.2

Fuente: IX Censo Nacional de Población y Vivienda 2010



**Cuadro 4.5**

Número de personas ocupadas o que han trabajado antes, por sexo, según la categoría ocupacional, provincia La Romana, 2010

Categoría ocupacional	Provincia				Total del país (%)
	Hombres	Mujeres	Total	%	
<b>Total</b>	<b>67,102</b>	<b>54,149</b>	<b>121,251</b>	<b>100.0</b>	<b>100.0</b>
Empleado(a) a sueldo o salario	47,938	43,132	91,070	75.1	68.5
Empleador(a) o patrón	3,439	1,923	5,362	4.4	5.7
Trabajador(a) familiar o no familiar sin paga o ganancia	634	827	1,461	1.2	1.8
Trabajador(a) por cuenta propia	12,244	5,900	18,144	15.0	19.6
Otra	845	552	1,397	1.2	1.3
No declarada	2,002	1,815	3,817	3.1	3.1

Fuente: IX Censo Nacional de Población y Vivienda 2010

**Cuadro 4.6**

Número de afiliados al Seguro Familiar de Salud del Régimen Contributivo, según rango de edad, provincia La Romana, 2011

Rango de edad	Afiliados	Total del país
<b>Total</b>	<b>68,435</b>	<b>2,517,423</b>
0-4	7,375	222,037
5-14	16,534	491,371
15-24	9,937	384,232
25-34	11,756	476,334
35-44	10,443	402,593
45-54	7,104	288,199
55-64	3,702	157,435
65 y más	1,584	95,222

Fuente: Informe Mensual del Sistema de Seguridad Social, 2013. Consejo Nacional de Seguridad Social

**Cuadro 4.7**

Número de afiliados al Seguro Familiar de Salud del Régimen Contributivo, según sector económico, provincia La Romana, 2011

Sector	Afiliados	Total del país
<b>Total</b>	<b>68,435</b>	<b>2,086,044</b>
Empresas del sector privado	61,578	1,441,383
Sector público centralizado	3,431	410,524
Sector público descentralizado	2,735	214,303
Aplicación Art. 124 Ley 87-01*	691	19,834

\*Art. 124 Ley 87-01 - Conservación temporal del derecho a servicios de salud: "Cuando el afiliado quede privado de un trabajo remunerado solicitará una evaluación de su situación, a fin de determinar en cuál de los otros regímenes califica"

Fuente: Informe Mensual del Sistema de Seguridad Social, 2013. Consejo Nacional de Seguridad Social

**Cuadro 4.8**

Cantidad de accidentes laborales y enfermedades profesionales, provincia La Romana, 2008-2014

Año	Provincia	Total del país
<b>Total</b>	<b>9,768</b>	<b>152,068</b>
2008	667	10,977
2009	854	14,683
2010	1,224	17,456
2011	1,579	22,597
2012	1,879	26,688
2013	1,757	28,635
2014	1,808	31,032

Fuente: Informe Mensual del Sistema de Seguridad Social, 2014. Consejo Nacional de Seguridad Social

## 5. Economía



**Cuadro 5.1**

Ingresos, gastos y saldos de los ayuntamientos, según municipios y distritos municipales, provincia La Romana, 2013

Municipios y distritos municipales	Ingresos (RD\$)	Gastos (RD\$)	Saldos (RD\$)
<b>Total</b>	<b>413,543,266</b>	<b>456,179,603</b>	<b>-44,860,131</b>
La Romana	245,929,703	266,135,974	-22,430,066
Caleta (D. M.)	14,261,836	14,180,964	80,871
Guaymate	29,512,155	30,168,999	-656,844
Villa Hermosa	108,899,104	129,411,599	-20,512,496
Cumayasa (D. M.)	14,940,469	16,282,067	-1,341,598

Fuente: Oficina Nacional de Estadística (ONE), en base a Contraloría General de la República Dominicana

**Cuadro 5.2**

Número de empresas, según la rama de actividad económica, provincia La Romana, 2013

Rama de actividad económica	Provincia		Total del país (%)
	Empresas	%	
<b>Total</b>	<b>1,475</b>	<b>100.0</b>	<b>100.0</b>
Actividades financieras e inmobiliarias	343	23.3	13.1
Administración pública	4	0.3	0.3
Agricultura, silvicultura y pesca	15	1.0	1.3
Comercio	384	26.0	32.4
Construcción	60	4.1	5.1
Enseñanza	123	8.3	5.1
Industria y minería	126	8.5	9.7
Servicios y comunicaciones	279	18.9	23.1
Transporte y almacenamiento	41	2.8	2.3
Turismo, servicios de comida y recreación	94	6.4	7.0
Otras	6	0.4	0.6

Fuente: Directorio de Empresas y Establecimientos, 2013



**Cuadro 5.3**

Número de empresas, según rango de empleados, provincia La Romana, 2013

Rango de empleados	Provincia		Total del país (%)
	Empresas	%	
<b>Total</b>	<b>1,475</b>	<b>100.0</b>	<b>100.0</b>
De 1 a 9 empleados	872	59.1	58.4
De 10 a 49 empleados	236	16.0	18.8
De 50 a 99 empleados	25	1.7	1.7
De 100 a 249 empleados	19	1.3	1.4
250 o más	26	1.8	2.5
No declarado	297	20.1	17.3

Fuente: Directorio de Empresas y Establecimientos, 2013

**Cuadro 5.4**

Cantidad de concesiones mineras, por tipo de mineral, según modalidad de la concesión, provincia La Romana, 2015

Concesiones	Total	Tipo de minerías	
		Metálicas	No metálicas
<b>Total de concesiones</b>	<b>6</b>	<b>0</b>	<b>6</b>
<b>Concesiones de exploración</b>	<b>1</b>	<b>0</b>	<b>1</b>
Exploración en trámite	1	0	1
Exploración otorgada	0	0	0
<b>Concesiones de explotación</b>	<b>5</b>	<b>0</b>	<b>5</b>
Explotación en trámite	0	0	0
Explotación otorgada	5	0	5

Fuente: Mapa de Concesiones Mineras y Áreas Protegidas, Dirección General de Minería (www.dgm.gov.do), febrero 2015

**Cuadro 5.5**

Número de colmados y colmadones, provincia La Romana, 2010

Tipo	Cantidad
<b>Total</b>	<b>1,102</b>
Colmado	933
Colmadón	150
Otros	19

Fuente: Encuesta colmados y colmadones, Plan de Seguridad Democrática, Dirección de Planificación y Desarrollo, Departamento de Estadística, abril 2010. Ministerio de Interior y Policía

**Cuadro 5.6**

Número de hoteles y habitaciones hoteleras, provincia La Romana, 2014

Instalaciones para alojamiento	Cantidad
Hoteles	13
Habitaciones	1,123

Fuente: Establecimientos de alojamiento turístico 2014, Ministerio de Turismo

**Cuadro 5.7**

Empleados de Zonas Francas y Zonas Francas Especiales por sexo, según categoría profesional, provincia La Romana, 2014

Categoría profesional	Total	Sexo	
		Hombres	Mujeres
<b>Total</b>	<b>7,970</b>	<b>3,104</b>	<b>4,866</b>
Obreros/as	6,461	2,253	4,208
Personal técnico	915	537	378
Personal de administración	594	314	280

Fuente: Boletín Estadístico 2014. Consejo Nacional de Zonas Francas de Exportación

**Cuadro 5.8**

Canalización del crédito (en millones de RD\$) de los bancos múltiples, según año, provincia La Romana, 2009-2013\*

Año	Operación de crédito	
	Canalización	Captación
2009	5,500	10,013
2010	6,222	10,109
2011	6,613	11,929
2012	8,781	11,825
2013**	10,842	11,917

\*Las cifras representan el total acumulado a diciembre de cada año

\*\*Datos Preliminares

Fuente: Banco Central de la República Dominicana, 2013



**Cuadro 5.9**

Importaciones nacionales, Zonas Francas, otros y totales (en miles de US\$), según vías y puertos, provincia La Romana, 2014

Vía y puerto	Nacional		Zonas Francas		Otros <sup>1</sup>		Total	
	Valor FOB	Valor CIF	Valor FOB	Valor CIF	Valor FOB	Valor CIF	Valor FOB	Valor CIF
<b>Total</b>	<b>70,065.5</b>	<b>74,099.3</b>	<b>179.1</b>	<b>235.3</b>	<b>162.4</b>	<b>362.1</b>	<b>70,407.0</b>	<b>74,696.7</b>
<b>Marítima</b>	<b>68,957.2</b>	<b>72,865.7</b>	<b>10.3</b>	<b>14.1</b>	<b>162.4</b>	<b>362.1</b>	<b>69,129.9</b>	<b>73,241.9</b>
La Romana	68,957.2	72,865.7	10.3	14.1	162.4	362.1	69,129.9	73,241.9
<b>Aérea</b>	<b>1,108.3</b>	<b>1,233.6</b>	<b>168.8</b>	<b>221.2</b>	<b>0.0</b>	<b>0.0</b>	<b>1,277.1</b>	<b>1,454.8</b>
Aeropuerto Internacional La Romana	1,108.3	1,233.6	168.8	221.2	0.0	0.0	1,277.1	1,454.8

<sup>1</sup> Incluye los montos de los procedimientos aduaneros: depósito aduanero, depósito fiscal, depósito particular, depósito de re-exportación, perfeccionamiento activo y reimportación en el mismo estado  
Fuente: Anuario de Comercio Exterior, 2014

**Cuadro 5.10**

Exportaciones nacionales, Zonas Francas, otros y totales (en miles de US\$), según vías y puertos, provincia La Romana, 2014

Vía y puerto	Nacional		Zonas Francas		Otros <sup>1</sup>		Total	
	Kilogramos	Valor FOB	Kilogramos	Valor FOB	Kilogramos	Valor FOB	Kilogramos	Valor FOB
<b>Total</b>	<b>226,831,785</b>	<b>80,425.0</b>	<b>255,878</b>	<b>487.0</b>	<b>0</b>	<b>0.0</b>	<b>227,087,663</b>	<b>80,912.0</b>
<b>Marítima</b>	<b>226,037,143</b>	<b>79,544.7</b>	<b>1,678</b>	<b>19.7</b>	<b>0</b>	<b>0.0</b>	<b>226,038,821</b>	<b>79,564.4</b>
La Romana	226,037,143	79,544.7	1,678	19.7	0	0.0	226,038,821	79,564.4
<b>Aérea</b>	<b>794,642</b>	<b>880.3</b>	<b>254,200</b>	<b>467.3</b>	<b>0</b>	<b>0.0</b>	<b>1,048,843</b>	<b>1,347.6</b>
Aeropuerto Internacional La Romana	794,642	880.3	254,200	467.3	0	0.0	1,048,843	1,347.6

<sup>1</sup> Incluye los montos de los procedimientos aduaneros: re-exportación y salida temporal para perfeccionamiento pasivo  
Fuente: Anuario de Comercio Exterior, 2014

**Cuadro 5.11**

Potencia instalada, energía entregada y energía generada bruta, según fuente energética y central, provincia La Romana, 2013

Fuente energética y central	Potencia instalada (MW) <sup>1</sup>	Energía generada bruta (GWh) <sup>2</sup>	Energía entregada (GWh) <sup>2</sup>
<b>Auto-productor</b>	<b>54.7</b>	<b>174.6</b>	<b>140.5</b>
Central Romana	54.7	174.6	140.5

Nota: incluye toda la capacidad activa e inactiva del país, tanto del servicio público como de auto-producción

<sup>1</sup> MW: Megawatts

<sup>2</sup> GWh: Gigawatts/hora

Fuente: Comisión Nacional de Energía (CNE)





## 6. Agricultura



**Cuadro 6.1**

Superficie (en km<sup>2</sup>) de la provincia, según la clase de suelo, provincia La Romana, 2008\*

Clase de suelo	Superficie
<b>Superficie total</b>	<b>655.5</b>
Clase I	-
Clase II	46.6
Clase III	107.1
Clase IV	243.2
Clase V	20.2
Clase VI	224.6
Clase VII	-
Clase VIII	12.10
Lagos y lagunas	1.83

\*La clase de suelo hace referencia a la calidad del mismo para su uso agrícola. Cuanto más elevada es la escala, menor calidad  
 Nota: Existen diferencias conceptuales en la medición de la superficie terrestre entre la Oficina Nacional de Estadística y el Ministerio de Medio Ambiente, por lo que ambas cifras no coinciden con exactitud.  
 Fuente: Ministerio de Medio Ambiente y Recursos Naturales, en base al levantamiento realizado por la OEA 1967

**Cuadro 6.2**

Número de asentamientos campesinos de la Reforma Agraria, provincia La Romana, 2009

Asentamientos campesinos	Cantidad
Número de asentamientos	6
Número de tareas	91,584
Número de parceleros	1,548
Suma de la carga familiar	9,295

Fuente: Relación de asentamientos campesinos del IAD, 2009. Oficina de Planificación, Instituto Agrario Dominicano

**Cuadro 6.3**

Número de hogares con productores agropecuarios, según tenencia de tierras o animales en los últimos doce meses, provincia La Romana, 2010

Tenencia de tierra o animales	Provincia		Total del país (%)
	Hogares	%	
<b>Hogares con productores</b>	<b>2,793</b>	<b>100.0</b>	<b>100.0</b>
Declararon tierra y animales	167	6.0	20.6
Declararon tierra	702	25.1	32.4
Declararon animales	749	26.8	31.5
No Declararon tierras ni animales	1,175	42.1	15.5

Nota: Productor agropecuario es la persona natural que decide y organiza las actividades habituales de producción y comercialización, que se realizan en la unidad de producción agropecuaria y ejerce el control y dirección de estas actividades  
 Fuente: Entorno de los Productores Agropecuarios. Datos de IX Censo Nacional de Población y Vivienda 2010

**Cuadro 6.4**

Número de productores agropecuarios, según tenencia de tierras o animales en los últimos doce meses, provincia La Romana, 2010

Tenencia de tierras o animales	Provincia		Total del país (%)
	Productores	%	
<b>Total</b>	<b>1,885</b>	<b>100.0</b>	<b>100.0</b>
Declararon tierra	909	48.2	49.8
Declararon animales	976	51.8	50.2

Nota: Productor agropecuario es la persona natural que decide y organiza las actividades habituales de producción y comercialización, que se realizan en la unidad de producción agropecuaria y ejerce el control y dirección de estas actividades  
 Fuente: Entorno de los Productores Agropecuarios. Datos de IX Censo Nacional de Población y Vivienda 2010

**Cuadro 6.5**

Superficie (en m<sup>2</sup>) cultivada bajo ambiente protegido, según año, provincia La Romana, 2009-2014 (en m<sup>2</sup>)

Año	Superficie cultivada	Total del país superficie cultivada
2009	0	2,946,319
2010	6,300	4,425,880
2011	6,300	5,411,712
2012	6,300	6,014,687
2013	6,300	7,835,430
2014*	63,200	8,763,008

Nota: En los años 2009-2012 se incluyen 202.000 m<sup>2</sup> dedicados al cultivo de flores para consumo local y exportación.

\*Los datos de Noviembre y diciembre 2014 son estimados por el DEPROBAP  
 Fuente: Estadísticas del sector agropecuario en República Dominicana 2002-2014. Ministerio de Agricultura

**Cuadro 6.6**

Superficie (en km<sup>2</sup>) de suelos según uso agropecuario, provincia La Romana, 2012

Usos agropecuarios	Superficie
<b>Total de usos agropecuarios</b>	<b>391.5</b>
Caña	200.7
Café	0.0
Cítrico	0.0
Coco	2.9
Cultivos intensivos mixtos	0.0
Arroz	0.0
Frutales	0.2
Piña	0.0
Tabaco	0.0
Cultivos de subsistencia (agricultura/pasto)	20.1
Pasto	167.7

Fuente: Estudio de uso y cobertura del suelo 2012, informe metodológico y resultados. Ministerio de Medio Ambiente y Recursos Naturales



Durante el año 2011 se registraron 3 protestas sociales en la provincia La Romana, según el cuaderno del Observatorio Político Dominicano.

**Cuadro 7.1**

Personas inscritas, votos emitidos y tasa de participación electoral en las elecciones presidenciales 2012, provincia La Romana

Indicadores	Provincia	Total del país
Personas inscritas en el padrón	152,090	6,502,968
Votos emitidos	109,139	4,566,838
Tasa de participación	71.8	70.2

Fuente: Resultados electorales 2012. Junta Central Electoral (JCE)

**Cuadro 7.2**

Personas inscritas en las elecciones presidenciales 2012, por grupo de edad y sexo, según municipio, provincia La Romana

Municipios	18 - 29			30 - 40			41 - 50			50 o más					
	Total	Hombres	Mujeres	Total	Hombres	Mujeres	Total	Hombres	Mujeres	Total	Hombres	Mujeres			
<b>Total</b>	<b>152,090</b>	<b>74,263</b>	<b>77,827</b>	<b>44,880</b>	<b>22,373</b>	<b>22,507</b>	<b>35,761</b>	<b>17,672</b>	<b>18,089</b>	<b>31,157</b>	<b>15,348</b>	<b>15,809</b>	<b>40,292</b>	<b>18,870</b>	<b>21,422</b>
La Romana	<b>120,201</b>	<b>58,858</b>	<b>61,343</b>	<b>32,005</b>	<b>15,883</b>	<b>16,122</b>	<b>29,185</b>	<b>14,571</b>	<b>14,614</b>	<b>25,891</b>	<b>12,952</b>	<b>12,939</b>	<b>33,120</b>	<b>15,452</b>	<b>17,668</b>
Villa Hermosa	<b>23,139</b>	<b>10,781</b>	<b>12,358</b>	<b>10,104</b>	<b>5,020</b>	<b>5,084</b>	<b>4,504</b>	<b>2,030</b>	<b>2,474</b>	<b>3,569</b>	<b>1,515</b>	<b>2,054</b>	<b>4,962</b>	<b>2,216</b>	<b>2,746</b>
Guaymate	<b>8,750</b>	<b>4,624</b>	<b>4,126</b>	<b>2,771</b>	<b>1,470</b>	<b>1,301</b>	<b>2,072</b>	<b>1,071</b>	<b>1,001</b>	<b>1,697</b>	<b>881</b>	<b>816</b>	<b>2,210</b>	<b>1,202</b>	<b>1,008</b>

Fuente: Estadísticas de la Conformación del Padrón Electoral Definitivo. Elecciones Presidenciales y Diputados de Ultramar, 2012. Junta Central Electoral

**Cuadro 7.3**

Personas inscritas, votos emitidos y tasa de participación electoral en las elecciones municipales 2010, provincia La Romana

Indicadores	Provincia	Total del país
Personas inscritas en el padrón	148,994	6,116,397
Votos emitidos	79,973	3,498,006
Tasa de participación	53.7	57.2

Fuente: Boletín electoral final elecciones municipales y congresuales 2010. Junta Central Electoral (JCE)

Durante el año 2014 (hasta agosto), la Línea 311 de Atención Ciudadana registró 26 denuncias, quejas y reclamaciones sobre distintas instituciones del Estado, por parte de los ciudadanos de La Romana.

**Cuadro 7.4**

Cargos electos por sexo, según municipios, en las elecciones municipales del año 2010, provincia La Romana

Municipios	Total	Hombres	Mujeres	Porcentaje de mujeres
<b>Total</b>	<b>43</b>	<b>25</b>	<b>18</b>	<b>41.9</b>
<b>La Romana</b>	<b>20</b>	<b>12</b>	<b>8</b>	<b>40.0</b>
La Romana <sup>1</sup>	15	10	5	33.3
Caleta (D.M.)	5	2	3	60.0
<b>Guaymate</b>	<b>7</b>	<b>5</b>	<b>2</b>	<b>28.6</b>
Guaymate	7	5	2	28.6
<b>Villa Hermosa</b>	<b>16</b>	<b>8</b>	<b>8</b>	<b>50.0</b>
Villa Hermosa <sup>1</sup>	11	6	5	45.5
Cumayasa (D.M.)	5	2	3	60.0

<sup>1</sup>Corresponde al área del municipio, donde no se contemplan los distritos municipales  
Fuente: Boletín electoral final, elecciones municipales y congresuales 2010. Junta Central Electoral (JCE)

## 8. Educación

**Cuadro 8.1**

Población de 3 años y más, por sexo, según nivel de instrucción alcanzado, provincia La Romana, 2010

Nivel de instrucción	Provincia				Total del país (%)
	Hombres	Mujeres	Total	%	
<b>Total</b>	<b>113,443</b>	<b>116,521</b>	<b>229,964</b>	<b>100.0</b>	<b>100.0</b>
<b>Nunca asistió a la escuela</b>	<b>9,542</b>	<b>8,928</b>	<b>18,470</b>	<b>8.0</b>	<b>9.6</b>
<b>Asistió a la escuela</b>	<b>103,901</b>	<b>107,593</b>	<b>211,494</b>	<b>92.0</b>	<b>90.4</b>
Preprimaria	10,517	9,991	20,508	8.9	8.2
Primaria o Básica	52,565	49,485	102,050	44.4	42.5
Secundaria o Media	30,954	33,973	64,927	28.2	25.9
Universitaria o Superior	9,865	14,144	24,009	10.4	13.9

Fuente: IX Censo Nacional de Población y Vivienda 2010

**Cuadro 8.2**

Años de escolaridad promedio para la población de 15 años y más, según sexo, provincia La Romana, 2010

Sexo	Años de escolaridad promedio	
	Provincia	Total del país
<b>Total</b>	<b>8.0</b>	<b>8.0</b>
Hombres	7.7	7.6
Mujeres	8.2	8.3

Fuente: IX Censo Nacional de Población y Vivienda 2010

**Cuadro 8.3**

Distribución porcentual de la población de 15 años y más, por sexo, según condición de lecto-escritura, provincia La Romana, 2010

Condición de lecto-escritura	Provincia			Total del país (%)
	Hombres	Mujeres	Total	
<b>Total</b>	<b>100.0</b>	<b>100.0</b>	<b>100.0</b>	<b>100.0</b>
Sabe leer y escribir	88.8	89.7	89.3	87.2
No sabe leer ni escribir	11.2	10.3	10.7	12.8

Fuente: IX Censo Nacional de Población y Vivienda 2010

**Cuadro 8.4**

Número de personas, por sexo, según área de la carrera universitaria que estudia o estudió, provincia La Romana, 2010

Categorías	Provincia				Total del país (%)
	Hombres	Mujeres	Total	%	
<b>Total</b>	<b>9,865</b>	<b>14,144</b>	<b>24,009</b>	<b>100.0</b>	<b>100.0</b>
Educación	349	2,019	2,368	9.9	12.2
Humanidades y Artes	298	544	842	3.5	4.4
Ciencias Sociales, Educación Comercial y Derecho	4,509	7,596	12,105	50.4	46.4
Ciencias	987	791	1,778	7.4	7.2
Ingeniería, Industrial y Construcción	2,402	656	3,058	12.7	12.4
Agricultura	194	22	216	0.9	1.8
Salud y Servicios Sociales	535	1,754	2,289	9.5	10.9
Servicios	65	35	100	0.4	0.3
No declarado	526	727	1,253	5.2	4.5

Fuente: IX Censo Nacional de Población y Vivienda 2010

**Cuadro 8.5**

Número de estudiantes matriculados, por sexo, según nivel, provincia La Romana, año lectivo 2013-2014

Nivel de estudio	Total	Hombres	Mujeres
<b>Total matriculados</b>	<b>79,183</b>	<b>39,300</b>	<b>39,883</b>
Inicial	8,607	4,222	4,385
Básico	46,062	23,821	22,241
Medio	15,668	7,047	8,621
Adultos	8,846	4,210	4,636

Fuente: Base de datos del Sistema de Gestión de Centros Educativos (SGCE), Departamento de Estadísticas e Indicadores, Ministerio de Educación (MINERD)



**Cuadro 8.6**

Número de planteles, centros, aulas, secciones, docentes y matrícula, por sector, provincia La Romana, año lectivo 2012-2013

Planteles/centros/ aulas/secciones/ docentes/matrícula	Total	Sector		
		Público	Privado	Semi-oficial
Planteles	214	54	141	19
Centros	296	74	191	31
Secciones	4,040	1,428	2,209	403
Aulas	2,055	543	1,190	322
Matrícula	77,944	39,237	30,288	8,419

Fuente: Base de datos del Sistema de Gestión de Centros Educativos (SGCE), Departamento de Estadísticas e Indicadores, Ministerio de Educación (MINERD)

**Cuadro 8.7**

Tasa de asistencia, según edad, provincia La Romana, año lectivo 2012-2013

Edad	Provincia	Total del país
5 años	73.4	73.6
6 a 13 años	94.1	93.0
14 a 17 años	82.3	80.0

Fuente: Anuario de Indicadores Educativos, 2012-2013. Ministerio de Educación (MINERD)

**Cuadro 8.8**

Porcentaje de promoción, reprobación y abandono, según nivel, provincia La Romana, año lectivo 2012-2013

Nivel	Abandono	Promovido	Reprobado
Inicial	2.3	97.7	...
Básico	3.2	90.8	5.9
Medio	3.8	87.7	8.5

Nota: No existe la reprobación de grado para el nivel Inicial

Fuente: Anuario de Indicadores Educativos, 2012-2013. Ministerio de Educación (MINERD)

**Cuadro 8.9**

Número de docentes, tarjetas, y tarjetas por docente, por sexo, provincia La Romana, año lectivo 2010-2011

Docentes/tarjetas/ tarjetas por docente	Provincia			Total del país
	Hombres	Mujeres	Total	
Docentes	218	745	963	65,231
Tarjetas	...	...	1,554	106,569
Tarjetas por docente	...	...	1.6	1.6

... Información no disponible

Fuente: Boletín estadístico 2010-2011, Ministerio de Educación (MINERD)

**Cuadro 8.10**

Resultados promedio en las pruebas nacionales por nivel, según asignatura, provincia La Romana, año lectivo 2012-2013

Asignatura	Básica	Media
Español	74.9	76.5
Matemáticas	71.8	73.1
Sociales	73.3	75.4
Naturales	72.3	73.2

Nota: Calificaciones en base a 100

Fuente: Base de datos del Sistema de Gestión de Centros Educativos (SGCE), Departamento de Estadísticas e Indicadores, Ministerio de Educación (MINERD)

**Gráfico 8.1**

Tasa neta de matrícula según nivel, provincia La Romana, año lectivo 2012-2013\*

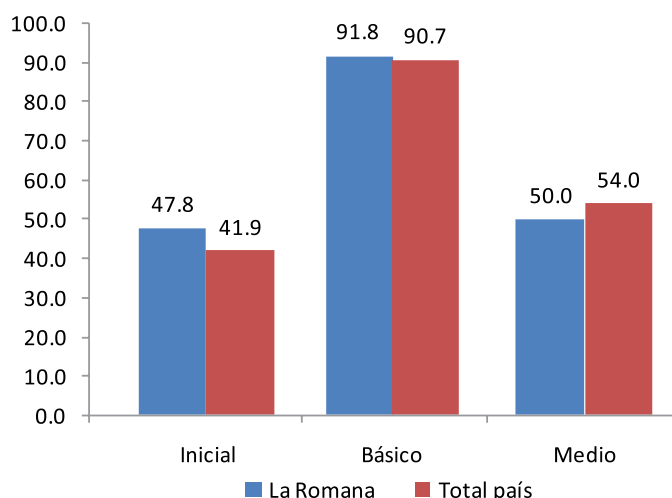

\*Número de alumnos del grupo de edad correspondiente, teóricamente, a un nivel de educación dado, expresado en porcentaje de la población total de ese grupo de edad

Fuente: Boletín de indicadores educativos, 2012-2013, Ministerio de Educación (MINERD)

## 9. Salud

**Cuadro 9.1**

Número de establecimientos de salud del Ministerio de Salud Pública (MSP), según tipo de establecimiento, provincia La Romana, 2014

Tipo de establecimiento	Establecimientos
<b>Total</b>	<b>21</b>
Primer nivel <sup>1</sup>	19
Nivel especializado <sup>2</sup>	2

<sup>1</sup>Incluye centros de atención de primer nivel

<sup>2</sup>Incluye hospitales

Fuente: Ministerio de Salud Pública (MSP), página web www.msp.gob.do/centros-salud

La distancia promedio en la provincia La Romana, desde las viviendas hasta el hospital más cercano, es de 3.5 kilómetros.



**Cuadro 9.2**

Recursos humanos en el Ministerio de Salud Pública (MSP), según tipo de personal, provincia La Romana, 2011

Tipo de personal	Personas
<b>Total</b>	<b>362</b>
Médicos	222
Enfermeras <sup>1</sup>	105
Bioanalistas <sup>2</sup>	10
Odontólogos	25

<sup>1</sup> Incluye graduados y auxiliares  
<sup>2</sup> Incluye técnicos en Bioanálisis  
 Fuente: Anuario de salud 2011

**Cuadro 9.3**

Provisión de servicios sanitarios públicos por institución de salud proveedora, según tipo de servicio, provincia La Romana, 2012

Tipo de servicio	Institución de salud pública	
	Ministerio de Salud Pública (MPS)	Instituto Dominicano de Seguros Sociales (IDSS)
Camas	160	87
Consultas	82,983	41,278
Emergencias	54,590	11,191
Partos	2,102	72
Cesáreas	1,122	122
Abortos	860	57
Nacidos vivos	3,199	194
Nacidos muertos	41	0

Fuentes: Dirección General de Estadísticas de Salud (DIES), Ministerio de Salud Pública (MSP). Instituto Dominicano de Seguros Sociales (IDSS)

**Cuadro 9.4**

Tasa de mortalidad materna y mortalidad infantil, registrada según año, provincia La Romana, 2007-2014

Años	Provincia		Total del país	
	Tasa de mortalidad materna <sup>1</sup>	Tasa de mortalidad infantil <sup>2</sup>	Tasa de mortalidad materna <sup>1</sup>	Tasa de mortalidad infantil <sup>2</sup>
2007	74.7	6.4	85.8	16.5
2008	113.3	7.0	95.9	17.3
2009	95.7	5.5	104.7	17.9
2010	193.5	6.2	101.9	17.4
2011	156.6	13.5	88.6	16.5
2012	178.5	16.1	87.7	16.9
2013	80.4	14.1	91.3	16.5
2014	...	12.2	...	16.1

...Información no disponible.

<sup>1</sup> Tasas por 1,000 nacidos vivos. Se calcula un subregistro de mortalidad materna en torno al 25%

<sup>2</sup> Tasas por 100,000 nacidos vivos. En los registros de muertes de menores de un año existe un subregistro que se calcula entre un 40% y 50%, estimación basada en información de las estimaciones de población y SINAVE

Nota: para el cálculo de las tasas por provincia la fuente declara haber utilizado las proyecciones de población menor de un año estimadas por ONE. Para la tasa nacional se habría utilizado el dato de nacimientos estimados por la ONE

Fuente: Tendencia de los eventos de notificación obligatoria, resumen por provincias, casos y tasas desde 2007 al 2013. Dirección General de Epidemiología, Ministerio de Salud Pública

**Cuadro 9.5**

Número de personas con dificultad, según tipo de dificultad, provincia La Romana, 2010

Tipo de dificultad	Provincia	Total del país
<b>Total personas con alguna dificultad*</b>	<b>29,624</b>	<b>1,160,847</b>
Dificultad para ver, aunque use anteojos o lentes	20,667	787,461
Dificultad para oír, aunque use audífonos	3,374	155,805
Dificultad para caminar o subir escalones	8,253	327,735
Dificultad para mover uno o los dos brazos	4,037	162,268
Dificultad para mover una o las dos piernas	6,417	252,764
Dificultad para recordar o concentrarse	6,555	267,580
Dificultad para agarrar objetos y/o abrir recipientes con las manos	3,353	129,325
Dificultad para hablar	2,368	88,747
Dificultad, es mudo	706	27,904
Dificultad, tiene problemas mentales	1,481	72,613
Dificultad, le falta una o las dos piernas	448	15,468
Dificultad, le falta uno o los dos brazos	303	10,674

\*Como hay personas que declararon tener más de una dificultad, este total corresponde a la cantidad de personas que declararon tener al menos una de las dificultades señaladas  
 Fuente: IX Censo Nacional de Población y Vivienda 2010

El 12.1% de las personas de la provincia La Romana, vive con algún tipo de discapacidad o dificultad. La Población envejeciente (65 años y más) representa el 5.2% del total de sus habitantes. El 2.8% de la población de la provincia vive con algún tipo de discapacidad tiene 65 años o más, esta cifra se encuentra por debajo del dato nacional que alcanza el 3.2% de las personas envejecientes que padece algún tipo de discapacidad o dificultad.

**Cuadro 9.6**

Casos registrados, según enfermedades transmisibles por año, provincia La Romana, 2007-2013

Enfermedades	2007	2008	2009	2010	2011	2012	2013
<b>Total</b>	<b>643</b>	<b>400</b>	<b>536</b>	<b>567</b>	<b>700</b>	<b>422</b>	<b>377</b>
Malaria	23	4	22	18	1	9	0
Lepra	8	3	12	5	6	5	7
Tuberculosis	143	148	153	137	136	128	134
Tuberculosis pulmonar	105	124	128	124	99	112	117
Leptospirosis	6	7	4	3	13	6	2
Dengue clásico	350	108	193	237	18	146	83
Dengue hemorrágico	7	4	22	32	0	2	3
VIH/SIDA	1	2	2	4	30	0	17
Cólera*	0	0	0	7	397	14	14

\*El Cólera como entidad fue detectado por primera vez en el país en la semana 45 de epidémica del 2010 (SE 45-2010), en el año 2011 se produjo un brote de cólera en el cual se registraron un total de 20,851 casos de infectados a nivel nacional

Fuente: Tendencia de los eventos de notificación obligatoria resumen por provincias, casos y tasas desde 2004 al 2013. Dirección General de Epidemiología, Ministerio de Salud Pública

En la provincia de La Romana hay 4 Farmacias del Pueblo.

## 10. Policiales y Judiciales



**Cuadro 10.1**

Muertes accidentales y violentas, por sexo, según causa de muerte, provincia La Romana, 2014\*

Causa de muerte	Provincia			Total del país
	Hombres	Mujeres	Total	
<b>Total muertes</b>	<b>85</b>	<b>12</b>	<b>97</b>	<b>4,684</b>
Suicidios	10	1	11	557
Muertos en accidente de tránsito	29	6	35	1,855
Homicidios	39	4	43	1,808
Ahogamientos	5	0	5	289
Electrocuciones	2	1	3	175

\*Cifras preliminares

Nota: En la cantidad de homicidios de mujeres, se incluyen los feminicidios.  
Fuente: Anuario de Estadísticas de Muertes Accidentales y Violentas, 2014

**Cuadro 10.2**

Cantidad de feminicidios, provincia La Romana, 2010-2014

Año	Provincia	Total del país
<b>Total</b>	<b>14</b>	<b>513</b>
2010	4	106
2011	6	128
2012	2	103
2013	0	73
2014	2	103

Fuente: Informe sobre los feminicidios, 2013-2014. Procuraduría General de la República

**Cuadro 10.3**

Homicidios, según medio empleado, provincia La Romana, 2014\*

Medio empleado	Provincia	Total del país
<b>Total</b>	<b>43</b>	<b>1,808</b>
Arma de fuego	24	1,130
Arma blanca u objeto cortopunzante	15	488
Objeto contundente	2	134
Estrangulamiento/asfixia respiratoria mecánica	1	25
Fuego, vapores y objetos calientes	0	9
Sustancia tóxica/veneno	0	1
Atropello con vehículo	0	1
Asfixia respiratoria por inmersión	0	4
Otro medio	1	13
Sin información	0	3

\*Cifras preliminares

Fuente: Anuario de estadísticas de muertes accidentales y violentas, 2014

**Cuadro 10.4**

Cantidad de droga decomisada, según tipo, provincia La Romana, 2014\*

Tipo de droga	Provincia	Total del país
	Cantidad	
Cocaína	2,579,657	8,541,197
Crack	600	6,739
Heroína	0	45,294
Marihuana	11,656	1,966,772
Sust. No controladas	2,902	284,300

\*Cantidades en gramos

Fuente: Elaborado con datos de la Dirección Nacional de Control de Drogas (D.N.C.D). Informe estadístico 2014

**Cuadro 10.5**

Número de personas reclusas por sexo, según instituciones penitenciarias, provincia La Romana, 2014

Instituciones penitenciarias	Total	Sexo	
		Hombres	Mujeres
<b>Total</b>	<b>683</b>	<b>683</b>	<b>0</b>
CCR Cucama-La Romana	683	683	0

\*No existen mujeres reclusas en la institución penitenciaria en la provincia de La Romana  
CCR: Centros de Corrección y Rehabilitación del nuevo modelo penitenciario  
Fuente: Dirección General de Prisiones

**Gráfico 10.1**

Número de personas reclusas por año, provincia La Romana, 2009-2014

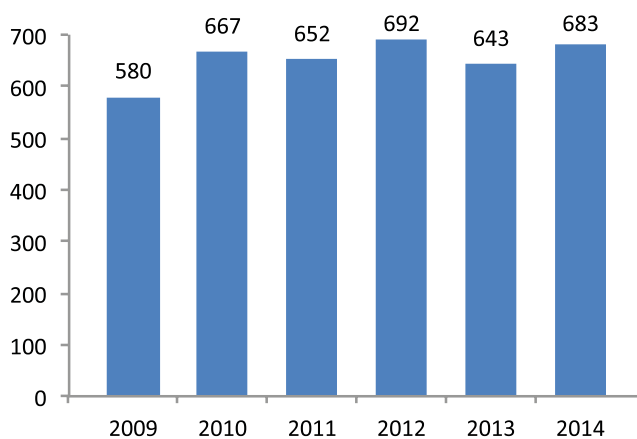

Nota: datos recolectados en el mes de diciembre.  
Fuente: Dirección General de Prisiones



# 11. Pobreza



**Cuadro 11.1**

Número de hogares por sexo del jefe de hogar, según grupo socioeconómico, provincia La Romana, 2010\*

Grupo socioeconómico	Sexo del jefe de hogar						Total del país (%)
	Hombres	%	Mujeres	%	Total	%	
<b>Total</b>	<b>42,142</b>	<b>100.0</b>	<b>27,686</b>	<b>100.0</b>	<b>69,828</b>	<b>100.0</b>	<b>100.0</b>
Muy bajo	4,282	10.2	853	3.1	5,135	7.4	7.5
Bajo	10,656	25.3	6,593	23.8	17,249	24.7	21.7
Medio bajo	10,621	25.2	8,277	29.9	18,898	27.1	25.4
Medio	10,882	25.8	9,217	33.3	20,099	28.8	29.1
Medio alto-Alto	5,701	13.5	2,746	9.9	8,447	12.1	16.3

\*Cuadro no incluye los hogares compartidos  
Fuente: IX Censo Nacional de Población y Vivienda 2010

**Cuadro 11.2**

Hogares pobres, según nivel de pobreza, provincia La Romana, 2010

Nivel de pobreza	Provincia		Total del país (%)
	Hogares	%	
<b>Total</b>	<b>69,828</b>	<b>100.0</b>	<b>100.00</b>
No pobres	38,216	54.7	59.6
Pobreza moderada	23,290	33.4	30.0
Pobreza extrema	8,322	11.9	10.4

Fuente: Atlas Nacional de la Pobreza en la República Dominicana. Ministerio de Economía, Planificación y Desarrollo (MEPYD), 2014

**Cuadro 11.3**

Monto otorgado y número de beneficiarios del Programa Solidaridad, por componente, provincia La Romana, 2014

Tipo de subsidio (componente)	Beneficiarios*	Monto otorgado (RD\$)
"Comer es primero"	22,177	217,137,725
Incentivo a la asistencia escolar	7,049	24,909,600
Suplemento alimenticio a los envejecientes	1,565	6,297,600
Incentivo a la educación superior	214	1,281,000
"Bonogas" hogar	25,328	67,899,996
"Bonogas" chofer	10	386,460
Incentivo a la policía preventiva	101	877,888
"Bonoluz"	13,845	55,790,058
Bono escolar es estudiando progreso	2,701	21,415,500

\*Un mismo beneficiario puede recibir más de un tipo de subsidio  
Fuente: Mapa de subsidios 2014, Administradora de subsidios sociales (ADESS)

**Cuadro 11.4**

Índice de Desarrollo Humano, provincia La Romana, 2010

Índice	Provincia	Total del país
<b>IDHP</b>	<b>0.419</b>	<b>0.513</b>
<b>Índice de salud</b>	<b>0.280</b>	<b>0.399</b>
Tasa de sobrevivencia infantil (por 1,000 N. V.)	972.4	976.8
<b>Índice de educación</b>	<b>0.484</b>	<b>0.616</b>
Alfabetización de personas de 15 años y más (%)	89.3	87.2
Tasa de culminación: nivel Básico (%)	24.0	30.2
Tasa de culminación: nivel Medio (%)	15.4	18.4
Tasa de cobertura: nivel Inicial (%)	46.4	43.2
Tasa de cobertura: nivel Básico (%)	93.7	95.0
Tasa de cobertura: nivel Medio (%)	46.8	51.1
<b>Índice de ingreso</b>	<b>0.543</b>	<b>0.549</b>
Ingreso (estimado en RD\$)	27,470	27,798

Fuente: Mapa de Desarrollo Humano de la República Dominicana 2013. Oficina de Desarrollo Humano, Programa de las Naciones Unidas para el Desarrollo (PNUD)

**Gráfico 11.1**

Distribución porcentual de la población según grupo socioeconómico, provincia La Romana, 2010

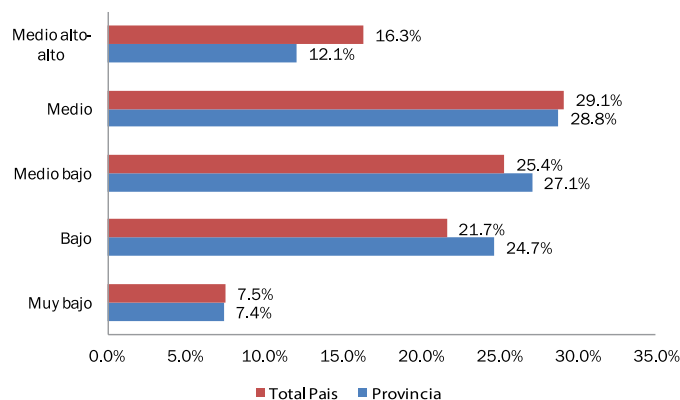

Fuente: IX Censo Nacional de Población y Vivienda 2010

## 12. Transporte y Comunicación

**Cuadro 12.1**

Parque vehicular, según tipo de vehículo, provincia La Romana, 2014\*

Tipo	Provincia		Total del país (%)
	Cantidad	%	
<b>Total</b>	<b>89,507</b>	<b>100.0</b>	<b>100.0</b>
Automóviles	10,386	11.6	21.8
Autobuses	1,892	2.1	2.5
Jeep	6,422	7.2	9.8
Carga	6,076	6.8	11.2
Motocicletas	63,830	71.3	53.1
Volteo	351	0.4	0.6
Máquinas pesadas	377	0.4	0.6
Otros	172	0.2	0.4

\*Estas cifras no representan necesariamente la cantidad de vehículos en funcionamiento, ya que no existe un registro de los vehículos que salen de circulación  
 Fuente: Elaborado con datos de la Dirección General de Impuestos Internos (DGII).  
 Parque Vehicular 2014

El 14.2% de los hogares de la provincia declara tener automóvil de uso privado. En cambio el 25.1% declara tener un motor.

**Cuadro 12.2**

Número de viviendas, según el principal medio de transporte utilizado, provincia La Romana, 2010

Medio de transporte	Provincia		Total del país (%)
	Viviendas	%	
<b>Total</b>	<b>79,223</b>	<b>100.0</b>	<b>100.0</b>
Guagua pública (autobús)	29,362	37.1	23.7
Camioneta de transporte público	373	0.5	3.1
Carro público	25,555	32.3	13.9
Vehículo o carro privado	7,404	9.3	13.8
Motoconcho	14,861	18.8	37.6
Burro-caballo-mulo	125	0.2	1.5
A pie	1,234	1.6	5.5
Otro	139	0.2	0.7
No declarado	170	0.2	0.1

Fuente: IX Censo Nacional de Población y Vivienda 2010

**Cuadro 12.3**

Número de hogares, según el acceso a diversos bienes y servicios de comunicación, provincia La Romana, 2010\*

Bienes y servicios de comunicación	Provincia		Total del país (%)
	Hogares	%	
Teléfono residencial	12,485	17.9	24.1
Celular	54,970	78.7	76.5
Computadora	12,466	17.9	20.2
Internet	7,989	11.4	13.8

\*Cuadro no incluye los hogares compartidos  
 Fuente: IX Censo Nacional de Población y Vivienda 2010

**Cuadro 12.4**

Cantidad de emisoras radiales según tipo de frecuencia, provincia La Romana, 2013

Emisoras	Cantidad
<b>Total de emisoras</b>	<b>16</b>
A.M.	4
F.M.	12

Fuente: Instituto Dominicano de las Telecomunicaciones (INDOTEL). Listado de emisoras A.M. y F.M. 2013



## 13. Anexos

**Cuadro 13.1**  
Indicadores de seguimiento de los Objetivos de Desarrollo del Milenio, provincia La Romana

Objetivos y fuentes	Año	Indicador	Provincia	País
<b>Objetivo 1. Erradicar la pobreza extrema y el hambre</b> Fuente: Atlas Nacional de la Pobreza en la República Dominicana. Ministerio de Economía, Planificación y Desarrollo (MEPYD), 2013	2013	C1.1-1 Pobreza extrema <sup>1</sup>	11.9%	10.4%
	2013	C1.1-2 Pobreza general <sup>1</sup>	45.3%	40.4%
	2010	1.5 Tasa de ocupación	41.9%	39.8%
Fuente: IX Censo Nacional de Población y Vivienda 2010	2010	1.7 Proporción de la población que trabaja por cuenta propia o como trabajadores familiares auxiliares, con respecto al empleo total	19.3%	24.7%
	2010	C1.5-1 Tasa de desempleo en los jóvenes de 15 a 24 años	12.0%	10.2%
<b>Objetivo 2. Lograr la enseñanza primaria universal</b> Fuente: Boletín de indicadores educativos, año lectivo 2012-2013. Ministerio de Educación (MINERD)	2012-2013	2.1 Tasa neta de cobertura en la educación primaria <sup>2</sup>	91.8%	90.7%
	2010	2.3 Tasa de alfabetización de las personas de 15 a 24 años	95.8%	94.5%
Fuente: IX Censo Nacional de Población y Vivienda 2010	2010	C2.2-1 Porcentaje de la población de 15 a 19 años que completó la primaria	71.1%	73.5%
<b>Objetivo 3: Promover la igualdad de género y el empoderamiento de la mujer</b> Fuente: Boletín de indicadores educativos, año lectivo 2013-2014. Ministerio de Educación (MINERD)	2013-2014	3.1-1 Relación entre niñas y niños en la enseñanza primaria	93.4%	90.4%
	2013-2014	3.1-2 Relación entre niñas y niños en la enseñanza secundaria	122.3%	112.3%
Fuente: IX Censo Nacional de Población y Vivienda 2010	2010	3.2 Proporción de mujeres en el empleo asalariado del sector no agrícola	40.4%	43.3%
Fuente: Cámara de Diputados de la República Dominicana Fuente: Boletín electoral final, elecciones municipales y congresuales 2010. Junta Central Electoral (JCE), 2010	2010	3.3 Proporción de mujeres en la Cámara de Diputados <sup>3</sup>	0.0%	20.5%
	2010	C3.3-1 Proporción de mujeres electas en cargos municipales	41.9%	33.3%
<b>Objetivo 4: Reducir la mortalidad de los niños menores de 5 años</b> Fuente: Tendencia de los eventos de notificación obligatoria resumen por provincias, casos y tasas desde 2004 al 2014. Dirección General de Epidemiología, Ministerio de Salud Pública	2014	4.1 Tasa de mortalidad infantil de niños menores de un año <sup>4</sup>	12.2	16.1
<b>Objetivo 5: Mejorar la salud materna</b> Fuente: Tendencia de los eventos de notificación obligatoria resumen por provincias, casos y tasas desde 2004 al 2013. Dirección General de Epidemiología, Ministerio de Salud Pública	2013	5.1 Razón de mortalidad materna <sup>5</sup>	80.4	91.3
Fuente: IX Censo Nacional de Población y Vivienda 2010	2010	C5.4-1 Porcentaje de mujeres 15-19 años que son madres <sup>6</sup>	17.5%	19.7%
<b>Objetivo 6: Combatir el VIH/SIDA, el paludismo y otras enfermedades</b> Fuente: Tendencia de los eventos de notificación obligatoria resumen por provincias, casos y tasas desde 2004 al 2013. Dirección General de Epidemiología, Ministerio de Salud Pública	2013	C6.1-2 Tasa de incidencia de SIDA <sup>7</sup>	6.7	4.3
	2013	6.6a Tasa de incidencia asociada al paludismo (Malaria) <sup>7</sup>	0.0	5.6
	2013	6.9 Tasa de incidencia asociada a la tuberculosis <sup>7</sup>	52.4	40.1
	2013	C6.6-1 Tasa de incidencia asociada al dengue <sup>7</sup>	33.3	168.3
<b>Objetivo 7: Garantizar la sostenibilidad del medio ambiente</b> Fuente: Estudio de uso y cobertura del suelo 2012, informe metodológico y resultados. Ministerio de Medio Ambiente y Recursos Naturales	2012	7.1 Proporción de la superficie cubierta por bosques	19.2%	39.2%
Fuente: Ministerio de Medio Ambiente Recursos Naturales; División Territorial 2015	2015	7.6 Proporción de las áreas protegidas respecto a la superficie total <sup>8</sup>	22.4%	25.8%
	2010	7.8 Proporción de la población que utiliza fuentes mejoradas de abastecimiento de agua potable <sup>9</sup>	81.7%	77.8%
Fuente: IX Censo Nacional de Población y Vivienda 2010	2010	C7.8-1 Porcentaje de hogares con acceso a agua potable de la red pública	82.6%	76.7%
	2010	7.9 Proporción de la población que utiliza servicios de saneamiento mejorados <sup>10</sup>	64.0%	65.0%
<b>Objetivo 8: Fomentar una alianza mundial para el desarrollo</b> Fuente: IX Censo Nacional de Población y Vivienda 2010	2010	8.14 Porcentaje de hogares con línea de teléfono fijo	17.9%	24.1%
	2010	8.15 Porcentaje de personas que viven en hogares con teléfono celular <sup>11</sup>	82.7%	80.2%
	2010	8.16 Porcentaje de hogares con servicio de internet	11.4%	13.8%

<sup>1</sup> Los indicadores de pobreza a nivel provincial, de acuerdo a la línea nacional oficial de pobreza, no están calculados. El dato aquí mostrado ha sido calculado a utilizando la metodología del Índice de Calidad de Vida (ICV). Para mayor información, consultar el Atlas Nacional de la Pobreza, elaborado por la Unidad de Análisis Económico y Social del Ministerio de Economía, Planificación y Desarrollo (MEPYD)

<sup>2</sup> La cobertura es la proporción de alumnos atendidos en un nivel educativo respecto a la demanda

<sup>3</sup> Hay cuatro diputados en representación de la provincia La Romana: todos son hombres

<sup>4</sup> Muertes por cada 1,000 nacidos vivos. En los registros de muertes de menores de un año existe un subregistro que se calcula entre un 40% y 50%, estimación basada en información de las estimaciones de población y SINAVE. El indicador de mortalidad infantil calculado mediante encuesta para todo el país duplica el valor del obtenido a partir de los datos del MSP, elevando la tasa al 28 por mil en el 2009

<sup>5</sup> Muertes por cada 100,000 nacidos vivos. La encuesta calcula una mortalidad materna entorno al 25%. Las estimaciones del indicador procedentes de encuesta calculan una razón mortalidad materna para todo el país de 159 para el año 2007

<sup>6</sup> El indicador oficial de los ODM incluye también a las embarazadas. Para obtener información provincial se utilizaron datos censales limitando el indicador al porcentaje de mujeres que ya son madres

<sup>7</sup> La incidencia de una enfermedad se refiere a los casos nuevos registrados por cada 100,000 habitantes al año

<sup>8</sup> En este indicador no se incluyen las áreas marinas protegidas; la información no está disponible por provincias

<sup>9</sup> Para este indicador, y con objeto de poder ofrecer datos provinciales, se utiliza la definición de "Fuente mejorada" de la Organización Mundial de la Salud, que comprende aquellos hogares con provisión de agua de acueducto dentro o fuera de la vivienda, de una llave en otra vivienda, de una llave pública y de la lluvia, es decir, aquella protegida de contaminación exterior

<sup>10</sup> Para este indicador, y con objeto de poder ofrecer datos provinciales, se utiliza una definición de "servicio de saneamiento mejorado" diferente de la oficial y que comprende solo los hogares con inodoros no compartidos

<sup>11</sup> El indicador original es el número de abonados a teléfonos celulares por cada 100 habitantes; sin embargo, para poder ofrecer el dato a nivel provincial se ha utilizado el porcentaje de personas que viven en hogares donde hay al menos un teléfono celular

**Mapa 13.1**  
Índice de Desarrollo Humano Provincial

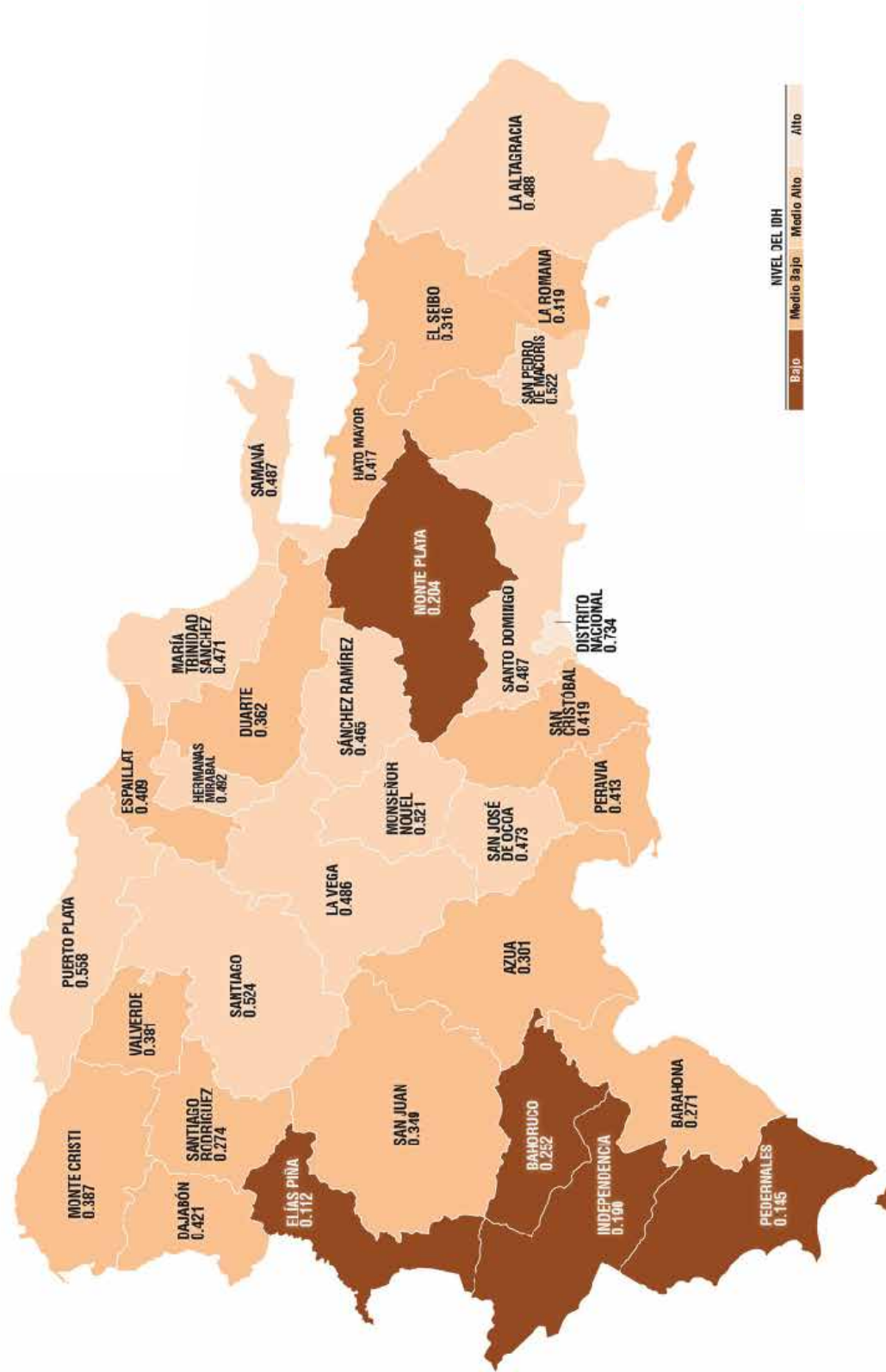



**Mapa 13.2** Porcentaje de la población que alcanzó el nivel educativo secundario o superior según municipios y distritos municipales, provincia La Romana, 2010

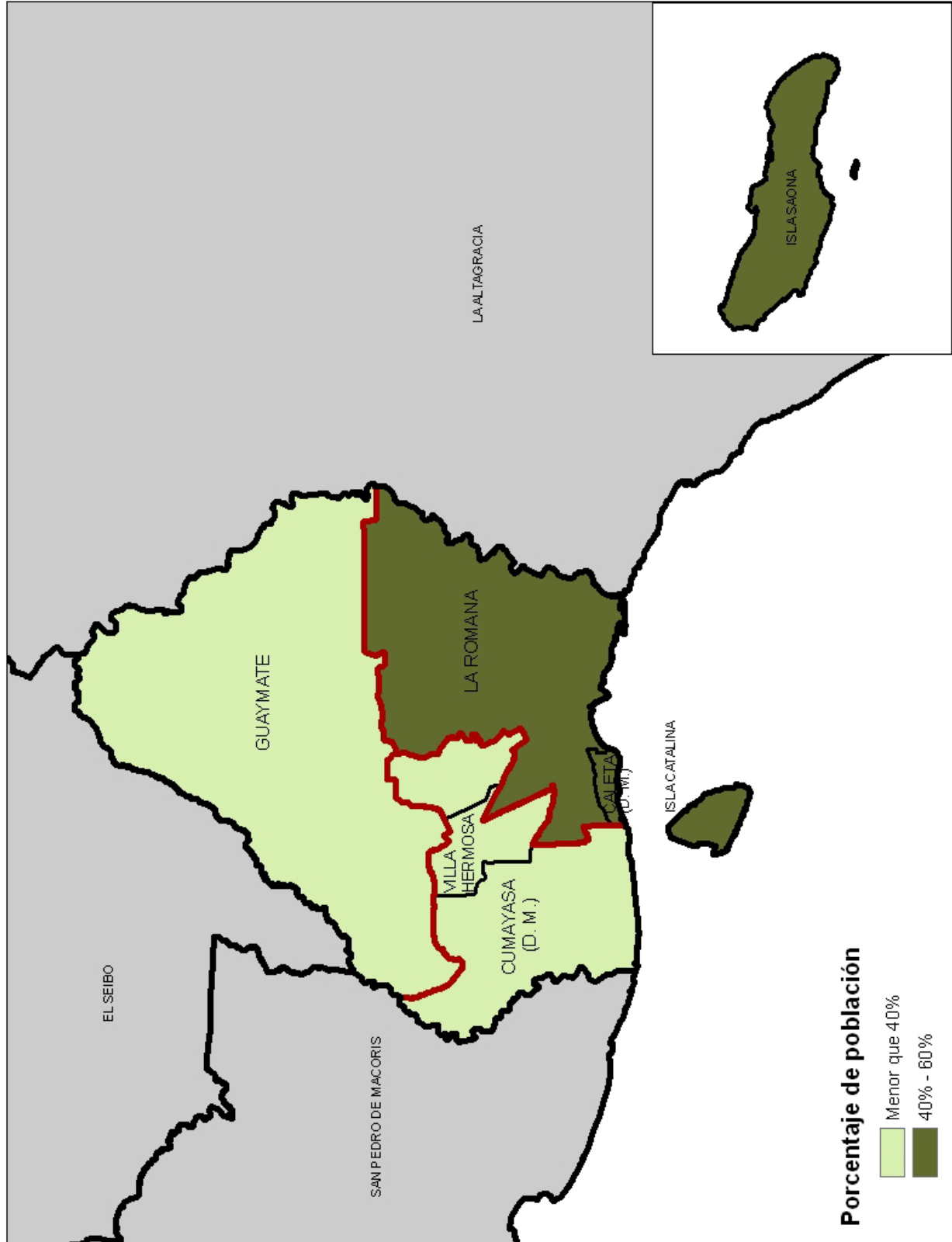

Fuente: IX Censo Nacional de Población y Vivienda 2010



**Mapa 13.3**  
Población, por grupos socioeconómicos, según municipios, provincia La Romana 2010

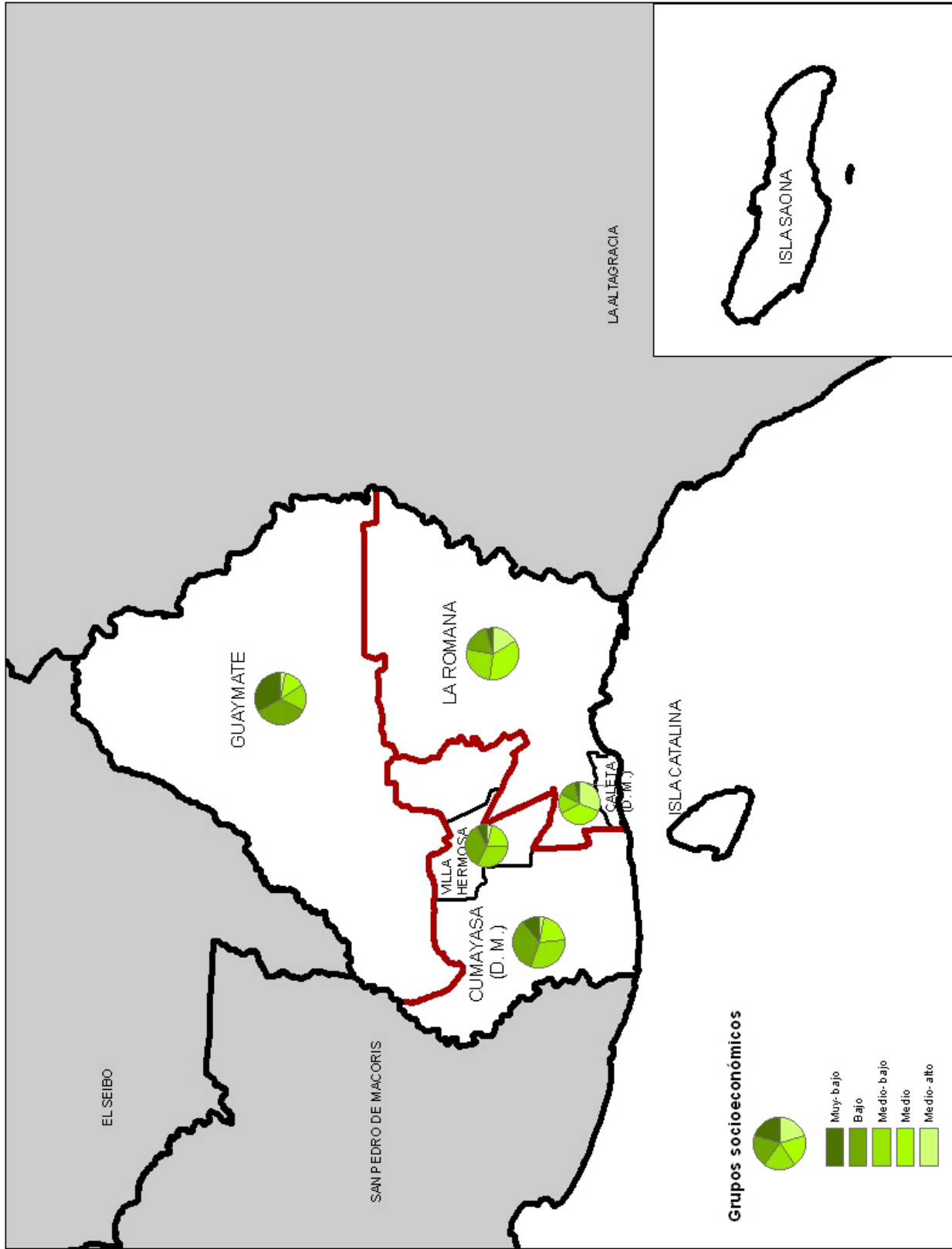

Fuente: IX Censo Nacional de Población y Vivienda 2010.



**Mapa 13.4**  
Cargos electos en las elecciones municipales del 2010, por sexo, según municipios, provincia La Romana

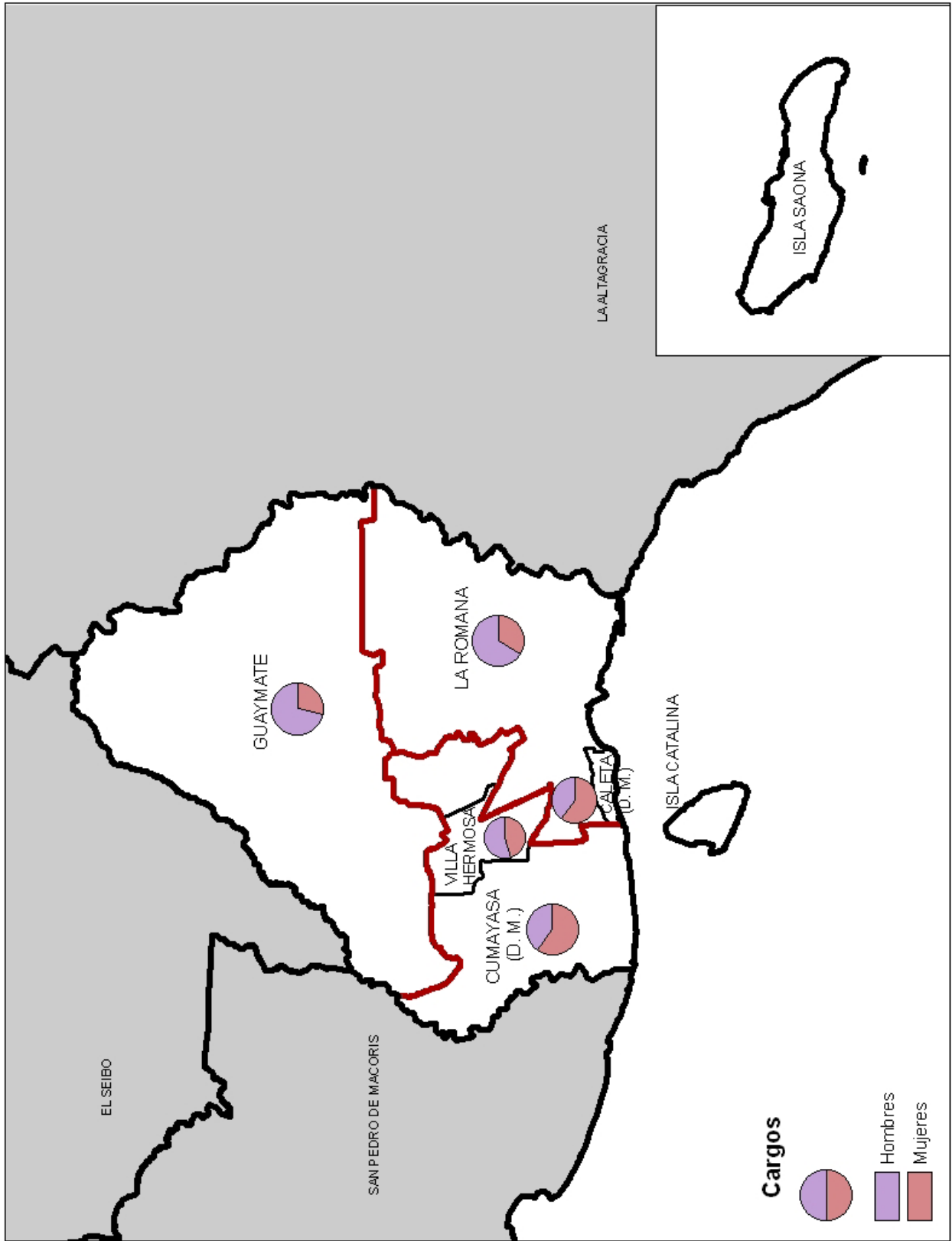

Fuente: Boletín electoral final, elecciones municipales y congresuales 2010. Junta Central Electoral (JCE).



**Mapa 13.5**  
Porcentaje de hogares pobres según municipios y distritos municipales, provincia La Romana, 2010

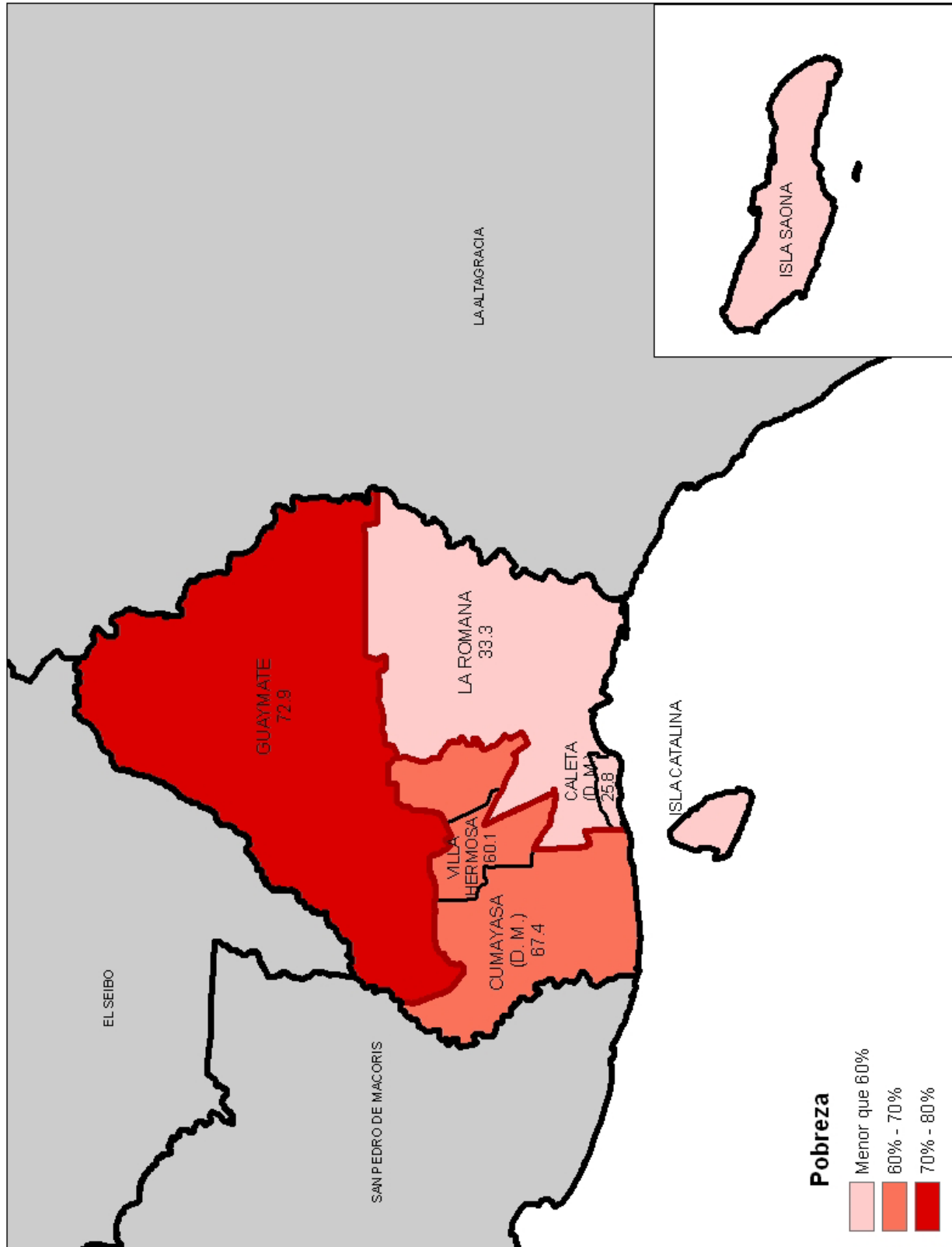

Fuente: Atlas Nacional de la Pobreza en la República Dominicana. Ministerio de Economía, Planificación y Desarrollo (MEPYD), 2013.

# La Altagracia





# 1. Demografía



La densidad poblacional es de 91 hab./km<sup>2</sup>.

La provincia La Altagracia forma parte de la Región Yuma y cuenta con una superficie de 2,998.43 km<sup>2</sup>. Limita al norte con el océano Atlántico, al este con el canal de La Mona, al sur con la isla Saona y el mar Caribe y al oeste con las provincias El Seibo y La Romana. Sus coordenadas geográficas son 18° 35 latitud norte y 68° 38 longitud oeste.

Está conformada por 2 municipios, 5 distritos municipales, 18 secciones, 387 parajes, 83 barrios y 136 sub-barrios.

**Cuadro 1.1**

Población por sexo, según zona de residencia, provincia La Altagracia, 2010

Zona de residencia	Total	Sexo	
		Hombres	Mujeres
<b>Total</b>	<b>273,210</b>	<b>143,010</b>	<b>130,200</b>
Urbana	<b>212,656</b>	108,630	104,026
Rural	<b>60,554</b>	34,380	26,174

Fuente: IX Censo Nacional de Población y Vivienda 2010

Según el IX Censo Nacional de Población y Vivienda 2010, la provincia La Altagracia contaba para ese año con una población de 273,210 habitantes. Para el Censo 2002 la población era de 182,020, lo cual supone un crecimiento de la población de 50%.

**Cuadro 1.2**

Población, según municipios y distritos municipales, provincia La Altagracia, 2010

Municipios y distritos municipales	Provincia	
	Total	Menores de 5 años
<b>Total</b>	<b>273,210</b>	<b>29,020</b>
<b>Higüey</b>	<b>251,243</b>	<b>26,769</b>
Higüey <sup>1</sup>	168,501	18,397
Las Lagunas de Nisibón (D.M.)	9,831	990
La Otra Banda (D.M.)	28,929	3,195
Verón Punta Cana (D.M.)	43,982	4,187
<b>San Rafael del Yuma</b>	<b>21,967</b>	<b>2,251</b>
San Rafael del Yuma <sup>1</sup>	17,886	1,893
Boca de Yuma (D.M.)	1,821	165
Bayahíbe (D.M.)	2,260	193

<sup>1</sup> Corresponde al área del municipio, donde no se contemplan los distritos municipales  
Fuente: IX Censo Nacional de Población y Vivienda 2010

El índice de masculinidad calculado, para la población de La Altagracia en el 2010, es de 110 hombres por cada 100 mujeres. El índice de masculinidad a nivel nacional es de 100.7 hombres por cada 100 mujeres, en el mismo año.

**Cuadro 1.3**

Población infantil y juvenil por sexo, según años de edad cumplidos, provincia La Altagracia, 2010

Años cumplidos	Provincia			Total del país		
	Total	Hombres	Mujeres	Total	Hombres	Mujeres
<b>Total</b>	<b>94,634</b>	<b>47,016</b>	<b>47,618</b>	<b>3,402,810</b>	<b>1,721,999</b>	<b>1,680,811</b>
0	<b>6,490</b>	3,264	3,226	<b>195,160</b>	99,067	96,093
1	<b>6,203</b>	3,119	3,084	<b>181,801</b>	92,431	89,370
2	<b>5,889</b>	3,011	2,878	<b>180,676</b>	92,006	88,670
3	<b>5,391</b>	2,657	2,734	<b>170,204</b>	86,928	83,276
4	<b>5,047</b>	2,568	2,479	<b>168,865</b>	85,978	82,887
5	<b>5,352</b>	2,703	2,649	<b>185,720</b>	94,807	90,913
6	<b>4,943</b>	2,479	2,464	<b>175,128</b>	88,875	86,253
7	<b>5,066</b>	2,497	2,569	<b>186,806</b>	94,456	92,350
8	<b>5,179</b>	2,554	2,625	<b>198,208</b>	100,860	97,348
9	<b>4,951</b>	2,449	2,502	<b>192,598</b>	97,397	95,201
10	<b>5,689</b>	2,899	2,790	<b>209,653</b>	106,713	102,940
11	<b>4,923</b>	2,419	2,504	<b>192,193</b>	97,287	94,906
12	<b>5,062</b>	2,530	2,532	<b>191,507</b>	97,078	94,429
13	<b>4,925</b>	2,385	2,540	<b>188,954</b>	95,115	93,839
14	<b>4,850</b>	2,387	2,463	<b>191,454</b>	96,698	94,756
15	<b>4,957</b>	2,383	2,574	<b>202,784</b>	101,053	101,731
16	<b>4,798</b>	2,316	2,482	<b>194,808</b>	97,287	97,521
17	<b>4,919</b>	2,396	2,523	<b>196,291</b>	97,963	98,328
10-29	<b>107,430</b>	54,797	52,633	<b>3,600,151</b>	1,809,092	1,791,059

Fuente: IX Censo Nacional de Población y Vivienda 2010





Según la Encuesta Nacional de Inmigrantes, en la provincia La Altagracia el 15.8% de la población son personas nacidas en el extranjero o personas nacidas en República Dominicana de madre y/o padre extranjeros.

**Cuadro 1.4**  
Población por sexo, según lugar de nacimiento, provincia La Altagracia, 2010

Lugar de nacimiento	Provincia				Total del país		
	Hombres	%	Mujeres	%	Total	%	(%)
<b>Total</b>	<b>143,010</b>	<b>100.0</b>	<b>130,200</b>	<b>100.0</b>	<b>273,210</b>	<b>100.0</b>	<b>100.0</b>
Municipio de residencia actual	75,992	53.1	73,532	56.5	149,524	54.7	68.3
En otro municipio	47,384	33.1	45,609	35.0	92,993	34.0	27.5
En otro país	19,634	13.7	11,059	8.5	30,693	11.2	4.2

Fuente: IX Censo Nacional de Población y Vivienda 2010

**Cuadro 1.5**

Población de 15 años cumplidos o más, por sexo, según estado conyugal, provincia La Altagracia, 2010

Estado conyugal	Total	Sexo	
		Hombres	Mujeres
<b>Total</b>	<b>193,250</b>	<b>103,089</b>	<b>90,161</b>
Separado(a) de un matrimonio	3,245	1,317	1,928
Divorciado(a)	2,815	1,014	1,801
Viudo(a)	5,422	1,338	4,084
Separado(a) de una unión libre	29,598	14,663	14,935
Casado(a)	29,083	14,885	14,198
Unido(a)	79,808	40,829	38,979
Nunca se ha casado, ni unido	43,278	29,042	14,236
No declarado	1	1	-

Fuente: IX Censo de Población y Vivienda 2010

**Cuadro 1.7**

Nacimientos registrados, según año de registro, provincia La Altagracia, 2006-2014

Años	Nacimientos
2006	4,194
2007	4,106
2008	4,647
2009	5,616
2010	5,910
2011	5,185
2012	5,023
2013	5,491
2014	5,467

Nota: Elaborado con datos levantados en las Oficinas del Registro Civil, Junta Central Electoral  
Fuente: Boletín de Estadísticas Vitales, 2006-2014

**Cuadro 1.6**

Mujeres de 15 años o más, por grupo edad, según estado conyugal, provincia La Altagracia, 2010

Estado conyugal	Total	Grupo de edad	
		15-17 años	18 años y más
<b>Total</b>	<b>90,161</b>	<b>7,579</b>	<b>82,582</b>
Separado(a) de un matrimonio	1,928	14	1,914
Divorciado(a)	1,801	6	1,795
Viudo(a)	4,084	10	4,074
Separado(a) de una unión libre	14,935	471	14,464
Casado(a)	14,198	64	14,134
Unido(a)	38,979	1,449	37,530
Nunca se ha casado, ni unido	14,236	5,565	8,671

Fuente: IX Censo de Población y Vivienda 2010

**Cuadro 1.8**

Defunciones registradas, según año de registro, provincia La Altagracia, 2006-2014

Años	Defunciones
2006	574
2007	576
2008	664
2009	722
2010	700
2011	773
2012	798
2013	839
2014	962

Nota: Elaborado con datos levantados en las Oficinas del Registro Civil, Junta Central Electoral  
Fuente: Boletín de Estadísticas Vitales, 2006-2014

Para el año 2014, el 22.7% de los nacimientos registrados en la provincia La Altagracia, correspondieron a madres menores de 20 años. Esta cifra se encuentra por encima del dato nacional, que alcanza el 22.0%.



**Cuadro 1.9**

Matrimonios por tipo según año de registro, provincia La Altagracia, 2006-2014

Año	Total	Tipo de matrimonio		
		Canónico	Civil	Otros religiosos
2006	3,227	116	3,111	-
2007	3,196	145	3,051	-
2008	2,167	90	2,077	-
2009	3,141	223	2,918	-
2010	2,989	176	2,813	-
2011	2,758	175	2,583	-
2012	2,918	252	2,666	-
2013*	2,696	231	2,464	1
2014	2,616	232	2,377	7

\*A partir del 2013 se incluyen los matrimonios, otros religiosos

Nota: Elaborado con datos levantados en las Oficinas del Registro Civil, Junta Central Electoral  
Fuente: Boletín de Estadísticas Vitales, 2006-2014

**Gráfico 1.1**

Pirámide de población, provincia La Altagracia, año 2002

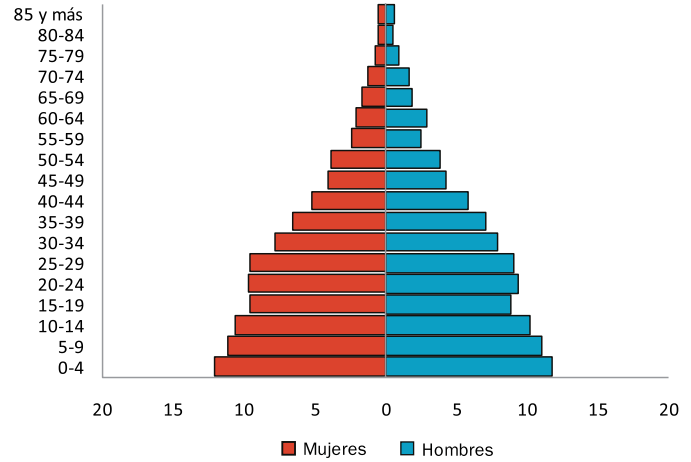

Fuente: VIII Censo Nacional de Población y Vivienda 2002

**Cuadro 1.10**

Divorcios, según año de registro, provincia La Altagracia, 2006-2014

Años	Divorcios
2006	199
2007	197
2008	216
2009	204
2010	200
2011	221
2012	266
2013	244
2014	223

Nota: Elaborado con datos levantados en las Oficinas del Registro Civil, Junta Central Electoral  
Fuente: Boletín de Estadísticas Vitales, 2006-2014

**Gráfico 1.2**

Pirámide de población, provincia La Altagracia, año 2010

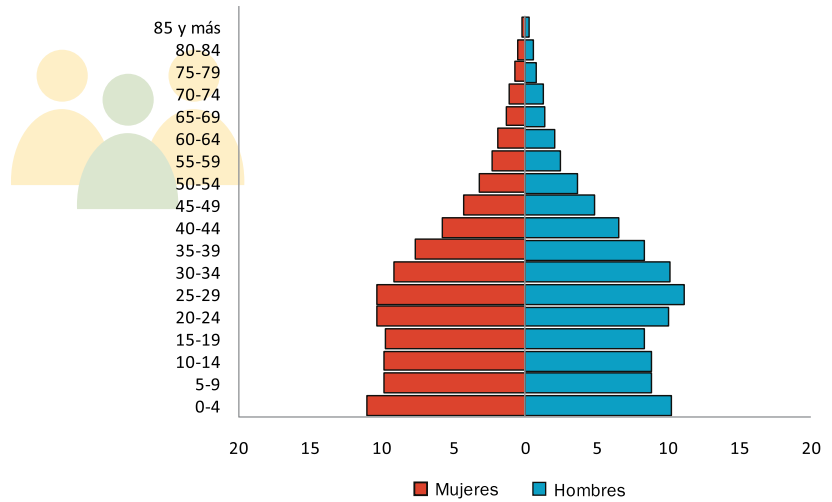

Fuente: IX Censo Nacional de Población y Vivienda 2010

Al comparar las pirámides de población del año 2002 con la del 2010, se puede constatar el cambio en la estructura por edad y por sexo de la población de La Altagracia. Mientras que para el 2002 los menores de 15 años representaban el 33% de los pobladores de La Altagracia, para el 2010 eran el 29%. Por tal razón, la pirámide es más angosta en la base para el año 2010.



## 2. Condiciones de vida



**Cuadro 2.1**

Número de viviendas, según tipo, provincia La Altagracia, 2010\*

Tipo de vivienda	Provincia		Total del país (%)
	Viviendas	%	
<b>Total</b>	<b>109,096</b>	<b>100.0</b>	<b>100.0</b>
Casa independiente	55,169	50.6	77.5
Apartamento	24,648	22.6	10.9
Pieza en cuartería o parte atrás	21,465	19.7	6.6
Barracón	2,405	2.2	0.7
Vivienda compartida con negocio	2,856	2.6	2.3
Local no construido para habitación	735	0.7	0.8
Otra vivienda particular	1,565	1.4	1.0
Otro tipo de vivienda colectiva	253	0.2	0.2

\*Cuadro no incluye las viviendas sin personas  
Fuente: IX Censo Nacional de Población y Vivienda 2010

**Cuadro 2.2**

Número de viviendas, según el material de construcción de las paredes exteriores, provincia La Altagracia, 2010\*

Material de construcción	Provincia		Total del país (%)
	Viviendas	%	
<b>Total</b>	<b>108,843</b>	<b>100.0</b>	<b>100.0</b>
Bloc o concreto	74,742	68.7	74.7
Madera	24,856	22.8	18.7
Tabla de palma	3,373	3.1	3.9
Tejamanil	41	0.0	0.2
Yagua	24	0.0	0.1
Otro	5,807	5.3	2.4

\*Cuadro no incluye las viviendas colectivas  
Fuente: IX Censo Nacional de Población y Vivienda 2010

**Cuadro 2.3**

Número de viviendas, según material de construcción del techo, provincia La Altagracia, 2010\*

Material de construcción	Provincia		Total del país (%)
	Viviendas	%	
<b>Total</b>	<b>108,843</b>	<b>100.0</b>	<b>100.0</b>
Concreto	48,110	44.2	42.3
Zinc	59,004	54.2	55.7
Asbesto cemento	742	0.7	0.8
Cana	222	0.2	0.3
Yagua	44	0.0	0.3
Otro	721	0.7	0.7

\*Cuadro no incluye las viviendas colectivas  
Fuente: IX Censo Nacional de Población y Vivienda 2010

**Cuadro 2.4**

Número de viviendas, según los materiales de construcción del piso, provincia La Altagracia, 2010\*

Material de construcción	Provincia		Total del país (%)
	Viviendas	%	
<b>Total</b>	<b>87,656</b>	<b>100.0</b>	<b>100.0</b>
Mosaico	8,826	10.1	13.4
Cemento	60,763	69.3	65.4
Granito	755	0.9	2.4
Mármol	276	0.3	0.4
Cerámica	15,634	17.8	14.3
Madera	133	0.2	0.2
Tierra	967	1.1	3.7
Otro	302	0.3	0.2

\*Cuadro no incluye las viviendas colectivas, ni las particulares que se encontraban desocupadas en el momento del levantamiento  
Fuente: IX Censo Nacional de Población y Vivienda 2010

El bloc es el principal material de construcción de las paredes exteriores de las viviendas de La Altagracia, seguido de la madera. Para los techos, son las planchas de zinc y para los pisos, el cemento. El 50.6% de las viviendas son casas independientes.

**Cuadro 2.5**

Número de viviendas, según el tipo de vía de acceso, provincia La Altagracia, 2010

Vía de acceso	Provincia		Total del país (%)
	Viviendas	%	
<b>Total</b>	<b>109,100</b>	<b>100.0</b>	<b>100.0</b>
Calle asfaltada	35,190	32.3	46.1
Carretera asfaltada	5,152	4.7	5.6
Calle no asfaltada	50,592	46.4	24.7
Carretera no asfaltada	7,063	6.5	10.0
Callejón	6,280	5.8	9.1
Camino	4,792	4.4	4.2
Otro	-	-	0.1
No declarado	31	0.0	0.1

Fuente: IX Censo Nacional de Población y Vivienda 2010



**Cuadro 2.6**

Número de hogares, según el tipo de hogar, provincia La Altagracia, 2010

Tipo de hogar	Provincia		Total del país (%)
	Hogares	%	
<b>Total</b>	<b>88,319</b>	<b>100.0</b>	<b>100.0</b>
Unipersonal	19,622	22.2	14.6
Nuclear	39,592	44.8	49.9
Extendido	23,572	26.7	31.9
Compuesto	5,276	6.0	3.3
Hogar sin núcleo	257	0.3	0.2

Fuente: IX Censo Nacional de Población y Vivienda 2010

**Cuadro 2.7**

Número de hogares, según el tipo de alumbrado, provincia La Altagracia, 2010\*

Tipo de alumbrado	Provincia		Total del país (%)
	Hogares	%	
<b>Total</b>	<b>88,062</b>	<b>100.0</b>	<b>100.0</b>
Energía eléctrica del tendido público	80,174	91.0	95.6
Lámpara de gas propano	654	0.7	0.5
Lámpara de gas kerosene	3,901	4.4	1.7
Energía eléctrica de planta propia	534	0.6	0.1
Otro	2,799	3.2	2.0

\*Cuadro no incluye los hogares compartidos

Fuente: IX Censo Nacional de Población y Vivienda 2010

**Cuadro 2.8**

Número de hogares, según la fuente de abastecimiento de agua, provincia La Altagracia, 2010\*

Fuente de abastecimiento de agua	Provincia		Total del país (%)
	Hogares	%	
<b>Total</b>	<b>88,062</b>	<b>100.0</b>	<b>100.0</b>
Del acueducto dentro de la vivienda	7,637	8.7	46.3
Del acueducto en el patio de la vivienda	5,389	6.1	20.9
De una llave de otra vivienda	3,353	3.8	5.4
De una llave pública	4,325	4.9	4.1
De un tubo de la calle	3,390	3.8	7.3
Manantial, río, arroyo	1,805	2.0	2.8
Lluvia	1,365	1.6	1.2
Pozo	34,878	39.6	7.6
Camión-tanque	24,264	27.6	3.7
Otro	1,656	1.9	0.7

\*Cuadro no incluye los hogares compartidos

Fuente: IX Censo Nacional de Población y Vivienda 2010

Solo el 8.7% de los hogares de la provincia La Altagracia recibe, dentro de sus viviendas el agua que proviene del acueducto. Este porcentaje se encuentra muy por debajo del dato nacional, que alcanza el 46%.

**Cuadro 2.9**

Número de hogares, según la tenencia de ciertos bienes durables, provincia La Altagracia, 2010\*

Bienes durables	Provincia		Total del país (%)
	Hogares	%	
Estufa	70,695	80.3	86.4
Nevera	51,623	58.6	69.9
Lavadora	52,976	60.2	68.8
Televisor	60,005	68.1	78.9
Radio/Equipo de música	34,376	39.0	50.2
Inversor	9,036	10.3	23.2
Planta eléctrica	3,743	4.3	4.0
Aire acondicionado	7,960	9.0	8.8
Motor	27,592	31.3	24.0
Vehículo	12,935	14.7	18.8

\*Cuadro no incluye los hogares compartidos

Fuente: IX Censo Nacional de Población y Vivienda 2010

**Gráfico 2.1**

Distribución porcentual de los hogares, según tipo de tenencia de la vivienda, provincia La Altagracia, 2010\*

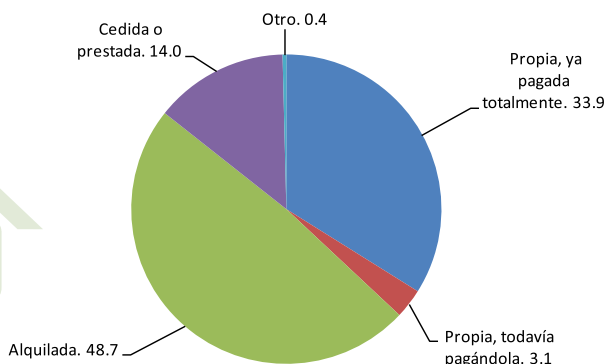

\*Para el cálculo de los porcentajes no se incluyeron los hogares compartidos

Fuente: IX Censo Nacional de Población y Vivienda 2010

**Gráfico 2.2**

Distribución porcentual de los hogares, según el grado de hacinamiento, provincia La Altagracia, 2010\*

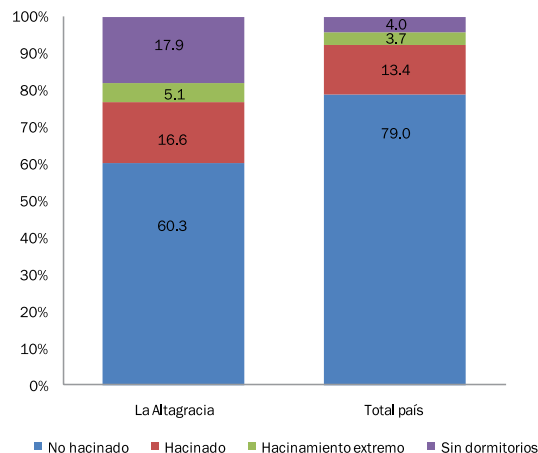

\*Gráfico no incluye los hogares compartidos

Fuente: IX Censo Nacional de Población y Vivienda 2010



El tamaño promedio de los hogares, de la provincia La Altagracia, es de 3.1 personas. El promedio del país es de 3.5 personas por hogar.

### 3. Medio Ambiente



**Cuadro 3.1**

Número de hogares, según el tipo de servicio sanitario y forma de uso, provincia La Altagracia, 2010

Tipo de servicio/forma de uso	Provincia		Total del país (%)
	Hogares	%	
<b>Total</b>	<b>88,319</b>	<b>100.0</b>	<b>100.0</b>
<b>Total de inodoros</b>	<b>64,407</b>	<b>72.9</b>	<b>69.6</b>
Inodoro particular	53,475	60.5	63.9
Inodoro compartido con otros hogares	10,932	12.4	5.6
<b>Total de letrinas</b>	<b>19,248</b>	<b>21.8</b>	<b>24.2</b>
Letrina particular	7,695	8.7	16.5
Letrina compartida con otros hogares	11,553	13.1	7.7
<b>No tiene servicio sanitario</b>	<b>4,664</b>	<b>5.3</b>	<b>6.2</b>

Fuente: IX Censo Nacional de Población y Vivienda 2010

**Cuadro 3.2**

Número de hogares, según el combustible utilizado para cocinar, provincia La Altagracia, 2010\*

Combustible utilizado para cocinar	Provincia		Total del país (%)
	Hogares	%	
<b>Total</b>	<b>88,062</b>	<b>100.0</b>	<b>100.0</b>
Gas propano	71,156	80.8	82.9
Carbón	4,340	4.9	3.2
Leña	4,075	4.6	8.3
Electricidad	520	0.6	0.5
Otro	59	0.1	0.1
No cocinan	7,912	9.0	5.0

\*Cuadro no incluye los hogares compartidos

Fuente: IX Censo Nacional de Población y Vivienda 2010

Un 9.6%, de los hogares de La Altagracia, usa carbón o leña como combustible para cocinar, por debajo del dato nacional, que es de 11.5%.

**Cuadro 3.3**

Número de hogares, según el sistema de eliminación de basura, provincia La Altagracia, 2010\*

Eliminación de basura	Provincia		Total del país (%)
	Hogares	%	
<b>Total</b>	<b>88,062</b>	<b>100.0</b>	<b>100.0</b>
La recoge el ayuntamiento	59,661	67.7	73.2
La recoge una empresa privada	7,092	8.1	1.7
La queman	14,969	17.0	15.4
La tiran en el patio o solar	1,755	2.0	3.3
La tiran en un vertedero	2,045	2.3	3.0
La tiran en un río o cañada	1,242	1.4	2.3
Otro	1,298	1.5	1.1

\*Cuadro no incluye los hogares compartidos

Fuente: IX Censo Nacional de Población y Vivienda 2010

**Cuadro 3.4**

Número de viviendas, según tipo de contaminación, provincia La Altagracia, 2010

Tipo de contaminación	Provincia		Total del país (%)
	Viviendas	%	
Aguas estancadas	45,674	41.9	27.1
Basura	37,220	34.1	32.4
Cañadas	30,742	28.2	24.0
Pocilga o granja	2,890	2.7	6.6
Humo o gases de fábricas	2,890	2.7	6.6
Desechos o residuos de fábricas, taller u hospital	3,533	3.2	5.7
Envasadora de gas	3,454	3.2	6.9
Bomba de gasolina	2,164	2.0	4.3
Fábrica de productos químicos	309	0.3	2.4
Ruido de vehículos y motores	44,461	40.8	46.7
Ruido de fábrica o taller	8,257	7.6	10.1
Ruidos o humo de planta eléctrica	7,451	6.8	9.2
Música alta de bares, colmados o vecinos	43,195	39.6	33.2
Otro	21,396	19.6	15.6

Fuente: IX Censo Nacional de Población y Vivienda 2010

**Cuadro 3.5**

Número de viviendas, según su exposición a riesgos naturales, provincia La Altagracia, 2010

Tipo de riesgo natural	Provincia		Total del país (%)
	Viviendas	%	
Derrumbe o deslizamiento de tierra	7,071	6.5	10.7
Hundimiento de tierra	3,197	2.9	5.3
Desprendimiento de rocas	899	0.8	3.6
Incendios forestales	3,746	3.4	4.9

Fuente: IX Censo Nacional de Población y Vivienda 2010



**Cuadro 3.6**

Número de viviendas que han sido afectadas por algún desastre natural, según tipo de desastre, provincia La Altagracia, 2010

Tipo de desastre natural	Provincia		Total del país (%)
	Viviendas	%	
Huracán	83,033	76.1	49.7
Tornado	3,525	3.2	7.5
Tormenta	90,287	82.8	56.7
Inundación	28,693	26.3	21.6
Lluvias torrenciales	47,179	43.2	37.2
Frío excesivo	4,154	3.8	9.3
Calor excesivo	21,002	19.3	24.1
Maremoto	2,291	2.1	1.7
Sequía	19,426	17.8	23.5
Derrumbe o deslizamiento de tierra	7,541	6.9	6.7
Hundimiento de tierra	913	0.8	3.1
Incendio	5,688	5.2	7.3
Terremoto	1,277	1.2	4.3
Otros	7,206	6.6	7.0

Fuente: IX Censo Nacional de Población y Vivienda 2010

**Cuadro 3.7**

Superficie (en km<sup>2</sup>) forestal, según tipo de bosque, provincia La Altagracia, 2012

Tipo de bosque	Superficie	
	Provincia	Total del país
<b>Total</b>	<b>782.1</b>	<b>18,924.7</b>
Bosque de coníferas y latifoliadas	772.2	13,778.2
Bosque seco	0.0	4,835.3
Bosque de mangles	9.9	293.1
Bosque de drago	0.0	18.0

Fuente: Estudio de uso y cobertura del suelo 2012, informe metodológico y resultados. Ministerio de Medio Ambiente y Recursos Naturales



**Cuadro 3.8**

Superficie (en km<sup>2</sup>) de las áreas protegidas, según tipo, provincia La Altagracia, junio 2015

Tipo de área protegida	Superficie
<b>La Altagracia</b>	<b>457.8</b>
<b>Refugio de vida silvestre</b>	<b>10.4</b>
Lagunas de Bávaro y El Caletón	6.4
Riá Maimón	4.0
<b>Monumento natural</b>	<b>40.4</b>
Hoyo Claro	39.3
Punta Bayahibe	0.4
Loma la Altagracia o Loma La Enea	0.7
<b>Área nacional de recreo</b>	<b>12.8</b>
Guaraguo - Punta Catuano	12.8
<b>Vía panorámica</b>	<b>6.5</b>
Vía Panorámica Costa Azul	6.5
<b>Parque Nacional</b>	<b>387.3</b>
Cotubanamá (del Este)	305.1
Punta Espada	82.2
<b>Santuario marino</b>	<b>0.4</b>
Arrecifes del Sureste	0.4

Nota: La superficie indicada solo cuenta la parte del área protegida que se sitúa dentro de los límites de la provincia  
Fuente: Ministerio de Medio Ambiente y Recursos Naturales

Según el Ministerio de Medio Ambiente, la provincia La Altagracia tiene un 26.0% de su superficie cubierta por bosques.



## 4. Empleo y Seguridad Social

**Cuadro 4.1**

Población de 10 años y más, por sexo, según condición de actividad económica, provincia La Altagracia, 2010

Condición de ocupación	Provincia				Total del país (%)
	Hombres	Mujeres	Total	%	
<b>Total</b>	<b>115,709</b>	<b>102,990</b>	<b>218,699</b>	<b>100.0</b>	<b>100.0</b>
Ocupado	70,386	34,753	105,139	48.1	39.8
Cesante	4,267	3,059	7,326	3.3	2.4
Busca trabajo por primera vez	891	951	1,842	0.8	0.7
Desalentado*	4,247	1,292	5,539	2.5	4.3
Quehaceres domésticos	1,329	33,362	34,691	15.9	17.4
Estudiante	15,854	18,741	34,595	15.8	21.1
Rentista	436	213	649	0.3	0.1
Jubilado/ Pensionado	702	228	930	0.4	1.0
Discapacitado	1,146	659	1,805	0.8	1.1
Anciano	1,044	942	1,986	0.9	1.2
Otra actividad	7,277	2,951	10,228	4.7	4.3
Ninguna actividad	5,744	3,593	9,337	4.3	4.7
No declarada	2,386	2,246	4,632	2.1	1.9

\*Las personas desalentadas son aquellas que no trabajan, no buscan empleo, y quienes tampoco declaran otro tipo de actividad (estudio, quehaceres domésticos, etc.), pero que están disponibles para aceptar un empleo si se lo ofrecieran  
Fuente: IX Censo Nacional de Población y Vivienda 2010

**Cuadro 4.2**

Población de 10 a 29 años, por sexo, según condición de actividad económica, provincia La Altagracia, 2010

Condición de ocupación	Provincia				Total del país (%)
	Hombres	Mujeres	Total	%	
<b>Total</b>	<b>54,797</b>	<b>52,633</b>	<b>107,430</b>	<b>100.0</b>	<b>100.0</b>
Ocupado	27,749	14,389	42,138	39.2	29.8
Cesante	1,829	1,620	3,449	3.2	2.0
Busca trabajo por primera vez	533	651	1,184	1.1	0.9
Desalentado*	1,766	778	2,544	2.4	3.6
Quehaceres domésticos	497	12,084	12,581	11.7	10.5
Estudiante	15,594	18,288	33,882	31.5	43.5
Otra condición	6,829	4,823	11,652	10.8	9.7

\*Las personas desalentadas son aquellas que no trabajan, no buscan empleo, y quienes tampoco declaran otro tipo de actividad (estudio, quehaceres domésticos, etc.), pero que están disponibles para aceptar un empleo si se lo ofrecieran  
Fuente: IX Censo Nacional de Población y Vivienda 2010

**Cuadro 4.3**

Indicadores del mercado de trabajo, provincia La Altagracia, 2010

Tasas e indicadores	Provincia			Total del país		
	Total	Hombres	Mujeres	Total	Hombres	Mujeres
Población en edad de trabajar (PET)	<b>218,699</b>	115,709	102,990	<b>7,610,115</b>	3,806,233	3,803,882
Población económicamente activa (PEA) <sup>1</sup>	<b>114,307</b>	75,544	38,763	<b>3,264,618</b>	2,066,281	1,198,337
Total inactivos	<b>99,760</b>	37,779	61,981	<b>4,202,556</b>	1,668,501	2,534,055
Total desempleados	<b>9,168</b>	5,158	4,010	<b>235,163</b>	134,463	100,700
Total ocupados	<b>105,139</b>	70,386	34,753	<b>3,029,455</b>	1,931,818	1,097,637
Tasa de desempleo abierta <sup>2</sup>	<b>8.0%</b>	6.8%	10.3%	<b>7.2%</b>	6.5%	8.4%
Tasa global de participación	<b>52.3%</b>	65.3%	37.6%	<b>42.9%</b>	54.3%	31.5%
Tasa de ocupación	<b>48.1%</b>	60.8%	33.7%	<b>39.8%</b>	50.8%	28.9%

<sup>1</sup>No se ha incluido en la población activa a las personas desalentadas, es decir, aquellas que no trabajan, no buscan empleo, y quienes tampoco declaran otro tipo de actividad (estudio, quehaceres domésticos, etc.), pero que están disponibles para aceptar un empleo si se lo ofrecieran

<sup>2</sup>La tasa de desempleo se ha calculado tomando el criterio de "desempleo abierto", que no cuenta como desempleados a las personas desalentadas  
Fuente: IX Censo Nacional de Población y Vivienda 2010



**Cuadro 4.4**

Número de personas ocupadas, por sexo, según rama de actividad, provincia La Altagracia, 2010

Rama de actividad	Provincia				Total del país (%)
	Hombres	Mujeres	Total	%	
<b>Total</b>	<b>70,386</b>	<b>34,753</b>	<b>105,139</b>	<b>100.0</b>	<b>100.0</b>
Agricultura, ganadería y pesca	6,450	243	6,693	6.4	9.7
Industria y minería	6,787	1,111	7,898	7.5	11.9
Servicios financieros e inmobiliarias	3,182	1,703	4,885	4.6	6.0
Transporte y actividades relacionadas	7,416	1,120	8,536	8.1	6.7
Comercio y hostelería	28,726	16,447	45,173	43.0	28.3
Servicios domésticos	355	4,785	5,140	4.9	6.1
Administración pública	1,695	2,282	3,977	3.8	9.4
Construcción	9,116	337	9,453	9.0	6.7
Otros servicios	3,198	4,768	7,966	7.6	10.0
No declarada	3,461	1,957	5,418	5.2	5.2

Fuente: IX Censo Nacional de Población y Vivienda 2010

**Cuadro 4.5**

Número de personas ocupadas o que han trabajado antes, por sexo, según la categoría ocupacional, provincia La Altagracia, 2010

Categoría ocupacional	Provincia				Total del país (%)
	Hombres	Mujeres	Total	%	
<b>Total</b>	<b>87,924</b>	<b>54,957</b>	<b>142,881</b>	<b>100.0</b>	<b>100.0</b>
Empleado(a) a sueldo o salario	59,064	41,932	100,996	70.7	68.5
Empleador(a) o patrón	5,286	2,414	7,700	5.4	5.7
Trabajador(a) familiar o no familiar sin paga o ganancia	1,176	1,063	2,239	1.6	1.8
Trabajador(a) por cuenta propia	18,091	7,059	25,150	17.6	19.6
Otra	1,560	674	2,234	1.6	1.3
No declarada	2,747	1,815	4,562	3.2	3.1

Fuente: IX Censo Nacional de Población y Vivienda 2010

**Cuadro 4.6**

Número de afiliados al Seguro Familiar de Salud del Régimen Contributivo, según rango de edad, provincia La Altagracia, 2011

Rango de edad	Afiliados	Total del país
<b>Total</b>	<b>44,891</b>	<b>2,517,423</b>
0-4	5,757	222,037
5-14	9,042	491,371
15-24	6,083	384,232
25-34	10,222	476,334
35-44	7,540	402,593
45-54	3,855	288,199
55-64	1,539	157,435
65 y más	853	95,222

Fuente: Informe Mensual del Sistema de Seguridad Social, 2013. Consejo Nacional de Seguridad Social

**Cuadro 4.7**

Número de afiliados al Seguro Familiar de Salud del Régimen Contributivo, según sector económico, provincia La Altagracia, 2011

Sector	Afiliados	Total del país
<b>Total</b>	<b>44,891</b>	<b>2,086,044</b>
Empresas del sector privado	39,717	1,441,383
Sector público centralizado	3,681	410,524
Sector público descentralizado	924	214,303
Aplicación Art. 124 Ley 87-01*	569	19,834

\*Art. 124 Ley 87-01 . Conservación temporal del derecho a servicios de salud: "Cuando el afiliado quede privado de un trabajo remunerado solicitará una evaluación de su situación, a fin de determinar en cuál de los otros regímenes califica"  
Fuente: Informe Mensual del Sistema de Seguridad Social, 2013. Consejo Nacional de Seguridad Social

**Cuadro 4.8**

Cantidad de accidentes laborales y enfermedades profesionales, provincia La Altagracia, 2008-2014

Año	Provincia	Total del país
<b>Total</b>	<b>16,869</b>	<b>152,068</b>
2008	1,044	10,977
2009	1,446	14,683
2010	2,079	17,456
2011	2,640	22,597
2012	3,181	26,688
2013	3,142	28,635
2014	3,337	31,032

Fuente: Informe Mensual del Sistema de Seguridad Social, 2014. Consejo Nacional de Seguridad Social





## 5. Economía



**Cuadro 5.1**

Ingresos, gastos y saldos de los ayuntamientos, según municipios y distritos municipales, provincia La Altagracia, 2013

Municipios y distritos municipales	Provincia		Saldo (RD\$)
	Ingresos (RD\$)	Gastos (RD\$)	
<b>Total</b>	<b>408,500,392</b>	<b>416,963,146</b>	<b>-8,462,753</b>
Higüey	263,751,978	270,633,560	-6,881,582
Las Lagunas De Nisibón (D. M.)	16,974,255	15,515,303	1,458,952
La Otra Banda (D. M.)	36,532,895	35,218,149	1,314,746
Verón Punta Cana (D. M.)	47,127,856	47,823,873	-696,017
San Rafael Del Yuma	33,974,865	32,587,490	1,387,376
Boca De Yuma (D. M.)	...	...	...
Bayahíbe (D. M.)	10,138,543	15,184,772	-5,046,228

... Información no disponible

Fuente: Oficina Nacional de Estadística (ONE), en base a Contraloría General de la República Dominicana

**Cuadro 5.2**

Número de empresas, según la rama de actividad económica, provincia La Altagracia, 2013

Rama de actividad económica	Provincia		Total del país (%)
	Empresas	%	
<b>Total</b>	<b>1,229</b>	<b>100.0</b>	<b>100.0</b>
Actividades financieras e inmobiliarias	129	10.5	13.1
Administración pública	6	0.5	0.3
Agricultura, silvicultura y pesca	20	1.6	1.3
Comercio	385	31.3	32.4
Construcción	49	4.0	5.1
Enseñanza	53	4.3	5.1
Industria y minería	87	7.1	9.7
Servicios y comunicaciones	263	21.4	23.1
Transporte y almacenamiento	38	3.1	2.3
Turismo, servicios de comida y recreación	196	15.9	7.0
Otras	3	0.2	0.6

Fuente: Directorio de Empresas y Establecimientos, 2013

**Cuadro 5.3**

Número de empresas, según rango de empleados, provincia La Altagracia, 2013

Rango de empleados	Provincia		Total del país (%)
	Empresas	%	
<b>Total</b>	<b>1,229</b>	<b>100.0</b>	<b>100.0</b>
De 1 a 9 empleados	670	54.5	58.4
De 10 a 49 empleados	260	21.2	18.8
De 50 a 99 empleados	27	2.2	1.7
De 100 a 249 empleados	32	2.6	1.4
250 o más	26	2.1	2.5
No declarado	214	17.4	17.3

Fuente: Directorio de Empresas y Establecimientos, 2013

**Cuadro 5.4**

Cantidad de concesiones mineras, por tipo de mineral, según modalidad de la concesión, provincia La Altagracia, febrero 2015

Concesiones	Total	Tipo de minerías	
		Metálicas	No metálicas
<b>Total de concesiones</b>	<b>27</b>	<b>0</b>	<b>27</b>
<b>Concesiones de exploración</b>	<b>5</b>	<b>0</b>	<b>5</b>
Exploración en trámite	5	0	5
Exploración otorgada	0	0	0
<b>Concesiones de explotación</b>	<b>22</b>	<b>0</b>	<b>22</b>
Explotación en trámite	9	0	9
Explotación otorgada	13	0	13

Fuente: Mapa de Concesiones Mineras y Áreas Protegidas. Dirección General de Minería (www.dgm.gov.do), febrero 2015

**Cuadro 5.5**

Número de colmados y colmadones, provincia La Altagracia, 2010

Tipo	Cantidad
<b>Total</b>	<b>1,145</b>
Colmado	935
Colmadón	209
Otros	1

Fuente: Encuesta colmados y colmadones, Plan de Seguridad Democrática, Dirección de Planificación y Desarrollo, Departamento de Estadística, abril 2010. Ministerio de Interior y Policía

**Cuadro 5.6**

Número de hoteles y habitaciones hoteleras, provincia La Altagracia, 2014

Instalaciones para alojamiento	Cantidad
Hoteles	102
Habitaciones	37,420

Fuente: Establecimientos de alojamiento turístico 2014, Ministerio de Turismo



**Cuadro 5.7**

Empleados de Zonas Francas Especiales, por sexo, según categoría profesional, provincia La Altagracia, 2014

Categoría profesional	Total	Sexo	
		Hombres	Mujeres
<b>Total</b>	<b>1,581</b>	<b>1,133</b>	<b>448</b>
Obreros/as	974	636	338
Personal técnico	329	300	29
Personal de administración	278	197	81

Fuente: Informe Estadístico Sector Zonas Francas 2014. Consejo Nacional de Zonas Francas de Exportación

**Cuadro 5.8**

Canalización del crédito (en millones de RD\$) de los bancos múltiples según año, provincia La Altagracia, 2009-2013\*

Año	Operación de crédito	
	Canalización	Captación
2009	7,051	8,369
2010	10,670	9,125
2011	15,515	10,873
2012	19,541	11,528
2013**	23,195	14,422

\*Las cifras representan el total acumulado a diciembre de cada año

\*\*Datos Preliminares

Fuente: Banco Central de la República Dominicana, 2013

**Cuadro 5.9**

Exportaciones nacionales, Zonas Francas, otros y totales según vía, provincia La Altagracia, 2014

Vía y puerto	Nacional		Zonas Francas		Otros <sup>1</sup>		Total	
	Kilo bruto	Valor F. O. B. (en miles US\$)	Kilo bruto	Valor F. O. B. (en miles US\$)	Kilo bruto	Valor F. O. B. (en miles US\$)	Kilo bruto	Valor F. O. B. (en miles US\$)
Aeropuerto Internacional de Punta Cana	11,629.6	14,332.2	6,163.8	9,861.3	2,412.5	2,591.6	20,205.9	26,785.1

<sup>1</sup> Incluye los montos de los procedimientos aduaneros: depósito aduanero, depósito fiscal, depósito particular, depósito de re-exportación, perfeccionamiento activo y reimportación en el mismo estado  
Fuente: Anuario de Comercio Exterior, 2014

**Cuadro 5.10**

Importaciones nacionales, Zonas Francas, otros y totales según vía, provincia La Altagracia, 2014

Vía y puerto	Nacional		Zonas Francas		Otros <sup>1</sup>		Total	
	Valor F. O. B. (en miles US\$)	Valor CIF	Valor F. O. B. (en miles US\$)	Valor CIF	Valor F. O. B. (en miles US\$)	Valor CIF	Valor F. O. B. (en miles US\$)	Valor CIF
Aeropuerto Internacional de Punta Cana	10,379,608	17,275.91	3,175,582	5,754.42	70	2.63	13,555,260	23,032.96

<sup>1</sup> Incluye los montos de los procedimientos aduaneros: re-exportación y salida temporal para perfeccionamiento pasivo  
Fuente: Anuario de Comercio Exterior, 2014

**Cuadro 5.11**

Potencia instalada, energía entregada y energía generada bruta según fuente energética y central, provincia La Altagracia, 2013

Fuente energética y central	Potencia instalada (MW) <sup>1</sup>	Energía generada bruta (GWh) <sup>2</sup>	Energía entregada (GWh) <sup>2</sup>
<b>Motores de combustión</b>	<b>128.4</b>	<b>317.5</b>	<b>306.7</b>
CEB	23.6	19.1	18.2
CEPM	104.8	298.4	288.5

Nota: Incluye toda la capacidad activa e inactiva del país, tanto del servicio público como de auto-producción

<sup>1</sup> MW: Megawatts

<sup>2</sup> GWh: Gigawatts/hora

Fuente: Comisión Nacional de Energía (CNE)



## 6. Agricultura

**Cuadro 6.1**

Superficie (en km<sup>2</sup>) de la provincia, según la clase de suelo, provincia La Altagracia, 2008\*

Clase de suelo	Superficie
<b>Superficie total</b>	<b>2,994.7</b>
Clase I	-
Clase II	141.3
Clase III	254.7
Clase IV	174.4
Clase V	722.9
Clase VI	159.3
Clase VII	1,426.5
Clase VIII	112.8
Lagos y lagunas	2.8

\*La clase de suelo hace referencia a la calidad del mismo para su uso agrícola. Cuanto más elevada es la escala, menor calidad  
 Nota: Existen diferencias conceptuales en la medición de la superficie terrestre entre la Oficina Nacional de Estadística y el Ministerio de Medio Ambiente, por lo que ambas cifras no coinciden con exactitud.  
 Fuente: Ministerio de Medio Ambiente y Recursos Naturales, en base al levantamiento realizado por la OEA 1967

**Cuadro 6.2**

Número de asentamientos campesinos de la Reforma Agraria, provincia La Altagracia, 2009

Asentamientos campesinos	Cantidad
Número de asentamientos	16
Número de tareas	455,487
Número de parceleros	3,004
Suma de la carga familiar	17,905

Fuente: Relación de asentamientos campesinos del IAD, 2009. Oficina de Planificación, Instituto Agrario Dominicano

**Cuadro 6.3**

Número de hogares con productores agropecuarios, según tenencia de tierras o animales en los últimos doce meses, provincia La Altagracia, 2010

Tenencia de tierra o animales	Provincia		Total del país (%)
	Hogares	%	
<b>Hogares con productores</b>	<b>7,871</b>	<b>100.0</b>	<b>100.0</b>
Declararon tierra y animales	1,304	16.6	20.6
Declararon tierra	2,311	29.4	32.4
Declararon animales	2,430	30.9	31.5
No Declararon tierras ni animales	1,826	23.2	15.5

Nota: Productor agropecuario es la persona natural que decide y organiza las actividades habituales de producción y comercialización, que se realizan en la unidad de producción  
 Fuente: Entorno de los Productores Agropecuarios. Datos de IX Censo Nacional de Población y Vivienda 2010 agropecuaria y ejerce el control y dirección de estas actividades

**Cuadro 6.4**

Número de productores agropecuarios, según tenencia de tierras o animales en los últimos doce meses, provincia La Altagracia, 2010

Tenencia de tierras o animales	Provincia		Total del país (%)
	Productores	%	
<b>Total</b>	<b>7,557</b>	<b>100.0</b>	<b>100.0</b>
Declararon tierra	3,692	48.9	49.8
Declararon animales	3,865	51.1	50.2

Nota: Productor agropecuario es la persona natural que decide y organiza las actividades habituales de producción y comercialización, que se realizan en la unidad de producción agropecuaria y ejerce el control y dirección de estas actividades  
 Fuente: Entorno de los Productores Agropecuarios. Datos de IX Censo Nacional de Población y Vivienda 2010

**Cuadro 6.5**

Superficie (en m<sup>2</sup>) cultivada bajo ambiente protegido, según año, provincia La Altagracia, 2009-2014 (en m<sup>2</sup>)

Año	Superficie cultivada	Total del país superficie cultivada
2009	0	2,946,319
2010	3,600	4,425,880
2011	15,292	5,411,712
2012	15,292	6,014,687
2013	15,292	7,829,430
2014*	15,292	8,763,008

Nota: En los años 2009-2012 se incluyen 202.000 m<sup>2</sup> dedicados al cultivo de flores para consumo local y exportación.

\*Los datos de Noviembre y diciembre 2014 son estimados por el DEPROBAP

Fuente: Estadísticas del sector agropecuario en República Dominicana 2002-2014. Ministerio de Agricultura

**Cuadro 6.6**

Superficie (en km<sup>2</sup>) de suelos, según uso agropecuario, provincia La Altagracia, 2012

Usos agropecuarios	Superficie
<b>Total de usos agropecuarios</b>	<b>2,070.7</b>
Cacao	52.0
Café	0.0
Cítrico	3.2
Coco	2.4
Frutales	3.0
Cultivos intensivos mixtos	6.6
Arroz	8.9
Caña	276.9
Agroforestería	21.6
Cultivos de subsistencia (agricultura/pasto)	288.7
Pasto	1,407.4

Fuente: Estudio de uso y cobertura del suelo 2012, informe metodológico y resultados. Ministerio de Medio Ambiente y Recursos Naturales



Durante el año 2011 se registraron 3 protestas sociales en la provincia La Altagracia, según el cuaderno del Observatorio Político Dominicano.

**Cuadro 7.1**

Personas inscritas, votos emitidos y tasa de participación electoral en las elecciones presidenciales 2012, provincia La Altagracia

Indicadores	Provincia	Total del país
Personas inscritas en el padrón	121,119	6,502,968
Votos emitidos	86,980	4,566,838
Tasa de participación	71.8	70.2

Fuente: Resultados electorales 2012. Junta Central Electoral (JCE)

**Cuadro 7.2**

Personas inscritas en las elecciones presidenciales 2012, por grupo de edad y sexo, según municipio, provincia La Altagracia

Municipios	Total		18 - 29		30 - 40		41 - 50		50 o más	
	Hombres	Mujeres	Hombres	Mujeres	Hombres	Mujeres	Hombres	Mujeres	Hombres	Mujeres
<b>Total</b>	<b>121,119</b>	<b>58,945</b>	<b>17,764</b>	<b>17,993</b>	<b>15,134</b>	<b>14,589</b>	<b>12,402</b>	<b>11,362</b>	<b>16,874</b>	<b>15,001</b>
Higüey	56,836	54,259	16,327	16,684	13,884	13,409	11,380	10,442	15,245	13,724
San Rafael del Yuma	10,024	4,686	1,437	1,309	1,250	1,180	1,022	920	1,629	1,277
		<b>2,746</b>		<b>2,430</b>		<b>1,942</b>		<b>2,906</b>		

Fuente: Estadísticas de la Conformación del Padrón Electoral Definitivo. Elecciones Presidenciales y Diputados de Ultramar, 2012. Junta Central Electoral

**Cuadro 7.3**

Personas inscritas, votos emitidos y tasa de participación electoral en las elecciones municipales 2010, provincia La Altagracia

Indicadores	Provincia	Total del país
Personas inscritas en el padrón	115,145	6,116,397
Votos emitidos	70,400	3,498,006
Tasa de participación	61.14	57.2

Fuente: Boletín electoral final elecciones municipales y congresuales 2010. Junta Central Electoral (JCE)

Durante el año 2014 (hasta agosto), la Línea 311 de Atención Ciudadana registró 27 denuncias, quejas y reclamaciones sobre distintas instituciones del Estado, por parte de los ciudadanos de La Altagracia.



**Cuadro 7.4**

Cargos electos por sexo, según municipios y distritos municipales, en las elecciones municipales del año 2010, provincia La Altagracia

Municipios y distritos municipales	Total	Hombres	Mujeres	Porcentaje de mujeres
<b>Total</b>	<b>49</b>	<b>31</b>	<b>18</b>	<b>36.7</b>
<b>Higüey</b>	<b>32</b>	<b>20</b>	<b>12</b>	<b>37.5</b>
Higüey <sup>1</sup>	15	10	5	33.3
Las Lagunas De Nisibón (D.M.)	5	3	2	40.0
La Otra Banda (D.M.)	5	2	3	60.0
Verón Punta Cana (D.M.)	7	5	2	28.6
<b>San Rafael Del Yuma</b>	<b>17</b>	<b>11</b>	<b>6</b>	<b>35.3</b>
San Rafael Del Yuma <sup>1</sup>	7	5	2	28.6
Boca De Yuma (D.M.)	5	3	2	40.0
Bayahíbe (D.M.)	5	3	2	40.0

<sup>1</sup> Corresponde al área del municipio, donde no se contemplan los distritos municipales  
Fuente: Boletín electoral final, elecciones municipales y congresuales 2010. Junta Central Electoral (JCE)

**Cuadro 8.2**

Años de escolaridad promedio para la población de 15 años y más, según sexo, provincia La Altagracia, 2010

Sexo	Años de escolaridad promedio	
	Provincia	Total del país
<b>Total</b>	<b>7.3</b>	<b>8.0</b>
Hombres	7.0	7.6
Mujeres	7.7	8.3

Fuente: IX Censo Nacional de Población y Vivienda 2010

**Cuadro 8.3**

Distribución porcentual de la población de 15 años y más, por sexo, según condición de lecto-escritura, provincia La Altagracia, 2010

Condición de lecto-escritura	Provincia			Total del país (%)
	Hombres	Mujeres	Total	
<b>Total</b>	<b>100.0</b>	<b>100.0</b>	<b>100.0</b>	<b>100.0</b>
Sabe leer y escribir	84.9	88.1	86.4	87.2
No sabe leer ni escribir	15.1	11.9	13.6	12.8

Fuente: IX Censo Nacional de Población y Vivienda 2010

## 8. Educación



**Cuadro 8.1**

Población de 3 años y más, por sexo, según nivel de instrucción alcanzado, provincia La Altagracia, 2010

Nivel de instrucción	Provincia				Total del país (%)
	Hombres	Mujeres	Total	%	
<b>Total</b>	<b>133,616</b>	<b>121,012</b>	<b>254,628</b>	<b>100.0</b>	<b>100.0</b>
<b>Nunca asistió a la escuela</b>	<b>16,173</b>	<b>11,618</b>	<b>27,791</b>	<b>10.9</b>	<b>9.6</b>
<b>Asistió a la escuela</b>	<b>117,443</b>	<b>109,394</b>	<b>226,837</b>	<b>89.1</b>	<b>90.4</b>
Preprimaria	10,717	9,950	20,667	8.1	8.2
Primaria o Básica	63,452	54,516	117,968	46.3	42.5
Secundaria o Media	33,290	32,252	65,542	25.7	25.9
Universitaria o Superior	9,984	12,676	22,660	8.9	13.9

Fuente: IX Censo Nacional de Población y Vivienda 2010

**Cuadro 8.4**

Número de personas, por sexo, según área de la carrera universitaria que estudia o estudió, provincia La Altagracia, 2010

Categorías	Provincia				Total del país (%)
	Hombres	Mujeres	Total	%	
<b>Total</b>	<b>9,984</b>	<b>12,676</b>	<b>22,660</b>	<b>100.0</b>	<b>100.0</b>
Educación	456	1,611	2,067	9.1	12.2
Humanidades y Artes	438	540	978	4.3	4.4
Ciencias Sociales, Educación Comercial y Derecho	4,704	7,404	12,108	53.4	46.4
Ciencias	879	560	1,439	6.4	7.2
Ingeniería, Industrial y Construcción	1,961	521	2,482	11.0	12.4
Agricultura	328	51	379	1.7	1.8
Salud y Servicios Sociales	424	1,125	1,549	6.8	10.9
Servicios	109	35	144	0.6	0.3
No declarado	685	829	1,514	6.7	4.5

Fuente: IX Censo Nacional de Población y Vivienda 2010



**Cuadro 8.5**

Número de estudiantes matriculados, por sexo, según nivel, provincia La Altagracia, año lectivo 2013-2014

Nivel de estudio	Total	Hombres	Mujeres
<b>Total matriculados</b>	<b>80,589</b>	<b>39,667</b>	<b>40,922</b>
Inicial	8,577	4,245	4,332
Básico	50,507	25,964	24,543
Medio	12,967	5,633	7,334
Adultos	8,538	3,825	4,713

Fuente: Base de datos del Sistema de Gestión de Centros Educativos (SGCE), Departamento de Estadísticas e Indicadores, Ministerio de Educación (MINERD)

**Cuadro 8.6**

Número de planteles, centros, aulas, secciones, docentes y matrícula, por sector, provincia La Altagracia, año lectivo 2012-2013

Planteles/centros/ aulas/secciones/ docentes/matricula	Total	Sector		
		Público	Privado	Semi-oficial
Planteles	<b>240</b>	153	83	4
Centros	<b>273</b>	172	96	5
Secciones	<b>3,378</b>	2,160	1,182	36
Aulas	<b>1,695</b>	1,041	630	24
Matrícula	<b>75,541</b>	56,111	18,389	1,041

Fuente: Base de datos del Sistema de Gestión de Centros Educativos (SGCE), Departamento de Estadísticas e Indicadores, Ministerio de Educación (MINERD)

**Cuadro 8.7**

Tasa de asistencia, según edad, provincia La Altagracia, año lectivo 2012-2013

Edad	Provincia	Total del país
5 años	71.7	73.6
6 a 13 años	102.5	93.0
14 a 17 años	82.7	80.0

Fuente: Anuario de indicadores educativos 2012-2013. Ministerio de Educación (MINERD)

**Cuadro 8.8**

Porcentaje de promoción, reprobación y abandono, según nivel, provincia La Altagracia, año lectivo 2012-2013

Nivel	Abandono	Promovido	Reprobado
Inicial	2.5	97.5	...
Básico	4.7	86.7	8.5
Medio	5.6	81.5	12.9

Nota: No existe la reprobación de grado para el nivel Inicial  
Fuente: Anuario de indicadores educativos 2012-2013. Ministerio de Educación (MINERD)

**Cuadro 8.9**

Número de docentes, tarjetas, y tarjetas por docente, por sexo, provincia La Altagracia, año lectivo 2010-2011

Docentes/tarjetas/ tarjetas por docente	Provincia			Total del país
	Hombres	Mujeres	Total	
Docentes	282	757	1,039	65,231
Tarjetas	...	...	1,874	106,569
Tarjetas por docente	...	...	1.8	1.6

... Información no disponible  
Fuente: Boletín estadístico 2010-2011, Ministerio de Educación (MINERD)

**Cuadro 8.10**

Resultados promedio en las pruebas nacionales por nivel, según asignatura, provincia La Altagracia, año lectivo 2012-2013

Asignatura	Básica	Media
Español	74.3	74.6
Matemáticas	70.4	70.9
Sociales	72.1	74.2
Naturales	71.3	71.9

Nota: Calificaciones en base a 100  
Fuente: Base de datos del Sistema de Gestión de Centros Educativos (SGCE), Departamento de Estadísticas e Indicadores, Ministerio de Educación (MINERD)

**Gráfico 8.1**

Tasa neta de matrícula según nivel, provincia La Altagracia, año lectivo 2012-2013\*

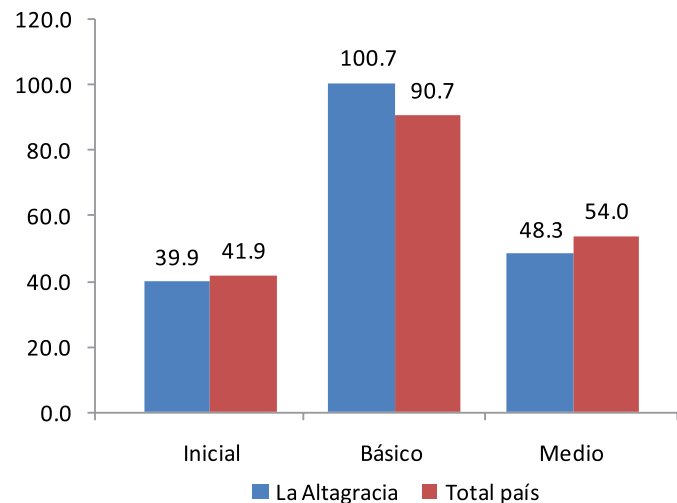

\*Número de alumnos del grupo de edad correspondiente, teóricamente, a un nivel de educación dado, expresado en porcentaje de la población total de ese grupo de edad  
Fuente: Boletín de indicadores educativos, 2012-2013, Ministerio de Educación (MINERD)



## 9. Salud

**Cuadro 9.1**

Número de establecimientos de salud del Ministerio de Salud Pública (MSP), según tipo de establecimiento, provincia La Altagracia, 2014

Tipo de establecimiento	Establecimientos
<b>Total</b>	<b>43</b>
Primer nivel <sup>1</sup>	40
Nivel especializado <sup>2</sup>	3

<sup>1</sup> Incluye centros de atención de primer nivel

<sup>2</sup> Incluye hospitales

Fuente: Ministerio de Salud Pública (MSP), página web [www.msp.gob.do/centros-salud](http://www.msp.gob.do/centros-salud)

La distancia promedio en la provincia La Altagracia, desde las viviendas hasta el hospital más cercano, es de 10 kilómetros.

**Cuadro 9.2**

Recursos humanos en el Ministerio de Salud Pública (MSP), según tipo de personal, provincia La Altagracia, 2011

Tipo de personal	Personas
<b>Total</b>	<b>330</b>
Médicos	189
Enfermeras <sup>1</sup>	109
Bioanalistas <sup>2</sup>	11
Odontólogos	21

<sup>1</sup> Incluye graduados y auxiliares

<sup>2</sup> Incluye técnicos en Bioanálisis

Fuente: Anuario de salud 2011

**Cuadro 9.3**

Provisión de servicios sanitarios públicos, por institución de salud proveedora, según tipo de servicio, provincia La Altagracia, 2012

Tipo de servicio	Institución de salud pública	
	Ministerio de Salud Pública (MPS)	Instituto Dominicano de Seguros Sociales (IDSS) <sup>1</sup>
Camas	185	0
Consultas	79,619	0
Emergencias	58,955	0
Partos	2,114	0
Cesáreas	1,566	0
Abortos	599	0
Nacidos vivos	3,621	0
Nacidos muertos	64	0

<sup>1</sup> No todas las provincias tienen establecimientos de salud del Instituto Dominicano de Seguros Sociales (IDSS)

Fuentes: Dirección General de Estadísticas de Salud (DIES), Ministerio de Salud Pública (MSP), Instituto Dominicano de Seguros Sociales (IDSS)

**Cuadro 9.4**

Tasa de mortalidad materna y mortalidad infantil, registrada según año, provincia La Altagracia, 2007-2014

Años	Provincia		Total del país	
	Tasa de mortalidad materna <sup>1</sup>	Tasa de mortalidad infantil <sup>2</sup>	Tasa de mortalidad materna <sup>1</sup>	Tasa de mortalidad infantil <sup>2</sup>
2007	91.9	5.7	85.8	16.5
2008	91.4	10.6	95.9	17.3
2009	109.4	12.4	104.7	17.9
2010	109.4	12.6	101.9	17.4
2011	109.7	15.4	88.6	16.5
2012	92.1	11.4	87.7	16.9
2013	111.6	12.8	91.3	16.5
2014	...	10.3	...	16.1

... Información no disponible

<sup>1</sup> Tasas por 1,000 nacidos vivos. Se calcula un subregistro de mortalidad materna en torno al 25%

<sup>2</sup> Tasas por 100,000 nacidos vivos. En los registros de muertes de menores de un año existe un subregistro que se calcula entre un 40% y 50%, estimación basada en información de las estimaciones de población y SINAVE

Nota: Para el cálculo de las tasas por provincia la fuente declara haber utilizado las proyecciones de población menor de un año estimadas por ONE. Para la tasa nacional se habría utilizado el dato de nacimientos estimados por la ONE

Fuente: Tendencia de los eventos de notificación obligatoria, resumen por provincias, casos y tasas desde 2007 al 2014. Dirección General de Epidemiología, Ministerio de Salud Pública

**Cuadro 9.5**

Número de personas con dificultad, según tipo de dificultad, provincia La Altagracia, 2010

Tipo de dificultad	Provincia	Total del país
<b>Total personas con alguna dificultad*</b>	<b>24,301</b>	<b>1,160,847</b>
Dificultad para ver, aunque use anteojos o lentes	15,810	787,461
Dificultad para oír, aunque use audífonos	3,027	155,805
Dificultad para caminar o subir escalones	6,750	327,735
Dificultad para mover uno o los dos brazos	3,183	162,268
Dificultad para mover una o las dos piernas	5,218	252,764
Dificultad para recordar o concentrarse	5,543	267,580
Dificultad para agarrar objetos y/o abrir recipientes con las manos	2,534	129,325
Dificultad para hablar	1,919	88,747
Dificultad, es mudo	639	27,904
Dificultad, tiene problemas mentales	1,511	72,613
Dificultad, le falta una o las dos piernas	350	15,468
Dificultad, le falta uno o los dos brazos	227	10,674

\* Como hay personas que declararon tener más de una dificultad, este total corresponde a la cantidad de personas que declararon tener al menos una de las dificultades señaladas

Fuente: IX Censo Nacional de Población y Vivienda 2010

El 8.9% de las personas de la provincia La Altagracia, vive con algún tipo de discapacidad o dificultad. La Población envejeciente (65 años y más) representa el 4.3% del total de sus habitantes. El 2.1% de la población de la provincia que vive con algún tipo de discapacidad tiene 65 años o más, esta cifra se encuentra por debajo del dato nacional que alcanza el 3.2% de las personas envejecientes que padece algún tipo de discapacidad o dificultad.



**Cuadro 9.6**

Casos registrados, según enfermedades transmisibles por año, provincia La Altagracia, 2007-2013

Enfermedades	2007	2008	2009	2010	2011	2012	2013
<b>Total</b>	<b>446</b>	<b>319</b>	<b>430</b>	<b>301</b>	<b>1,051</b>	<b>380</b>	<b>687</b>
Malaria	141	49	118	62	43	8	30
Lepra	10	15	8	14	9	11	14
Tuberculosis	140	97	123	82	164	144	177
Tuberculosis pulmonar	101	106	92	72	121	120	149
Leptospirosis	5	4	3	8	14	12	5
Dengue clásico	39	28	81	39	3	64	120
Dengue hemorrágico	4	1	5	4	0	0	7
VIH/SIDA	6	19	0	0	7	12	3
Cólera*	0	0	0	20	690	9	182

\*El cólera como entidad, fue detectado por primera vez en el país en la semana 45 de epidémica del 2010 (SE 45-2010), en el año 2011 se produjo un brote de cólera en el cual se registraron un total de 20,851 casos de infectados a nivel nacional  
Fuente: Tendencia de los eventos de notificación obligatoria resumen por provincias, casos y tasas desde 2007 al 2013. Dirección General de Epidemiología, Ministerio de Salud Pública

En la provincia de La Altagracia hay 6 Farmacias del Pueblo.

## 10. Policiales y Judiciales



**Cuadro 10.1**

Muertes accidentales y violentas, por sexo, según causa de muerte, provincia La Altagracia, 2014\*

Causa de muerte	Provincia			Total del país
	Hombres	Mujeres	Total	
<b>Total muertes</b>	<b>199</b>	<b>43</b>	<b>242</b>	<b>4,684</b>
Suicidios	22	4	26	557
Muertos en accidente de tránsito	94	16	110	1,855
Homicidios	55	12	67	1,808
Ahogamientos	24	9	33	289
Electrocuciones	4	2	6	175

\*Cifras preliminares  
Nota: En la cantidad de homicidios de mujeres, se incluyen los feminicidios.  
Fuente: Anuario de Estadísticas de Muertes Accidentales y Violentas, 2014

**Cuadro 10.2**

Cantidad de feminicidios, provincia La Altagracia, 2010-2014

Año	Provincia	Total del país
<b>Total</b>	<b>29</b>	<b>513</b>
2010	2	106
2011	8	128
2012	3	103
2013	6	73
2014	10	103

Fuente: Informe sobre los feminicidios, 2013-2014. Procuraduría General de la República

**Cuadro 10.3**

Homicidios, según medio empleado, provincia La Altagracia, 2014\*

Medio empleado	Provincia	Total del país
<b>Total</b>	<b>67</b>	<b>1,808</b>
Arma de fuego	24	1,130
Arma blanca u objeto corto-punzante	32	488
Objeto contundente	7	134
Estrangulamiento/asfixia respiratoria mecánica	3	25
Fuego, vapores y objetos calientes	1	9
Sustancia tóxica/veneno	0	1
Atropello con vehículo	0	1
Asfixia respiratoria por inmersión	0	4
Otro medio	0	13
Sin información	0	3

\*Cifras preliminares  
Fuente: Anuario de estadísticas de muertes accidentales y violentas, 2014

**Cuadro 10.4**

Cantidad de droga decomisada, según tipo, provincia La Altagracia, 2014\*

Tipo de droga	Provincia	Total del país
	Cantidad	
Cocaína	308,071	8,541,197
Crack	650	6,739
Heroína	2,216	45,294
Marihuana	47,403	1,966,772
Sustancias no controladas	9,191	284,300

\*Cantidades en gramos  
Fuente: Elaborado con datos de la Dirección Nacional de Control de Drogas (D.N.C.D). Informe estadístico 2014

**Cuadro 10.5**

Número de personas recluidas por sexo, según instituciones penitenciarias, provincia La Altagracia, 2014

Instituciones penitenciarias	Total	Sexo	
		Hombres	Mujeres
<b>Total</b>	<b>970</b>	<b>885</b>	<b>85</b>
CCR Anamuya	885	885	0
Higüey	85	0	85

CCR: Centros de Corrección y Rehabilitación del nuevo modelo penitenciario  
Fuente: Dirección General de Prisiones





**Gráfico 10.1**

Número de personas recluidas por año, provincia La Altagracia, 2009-2014

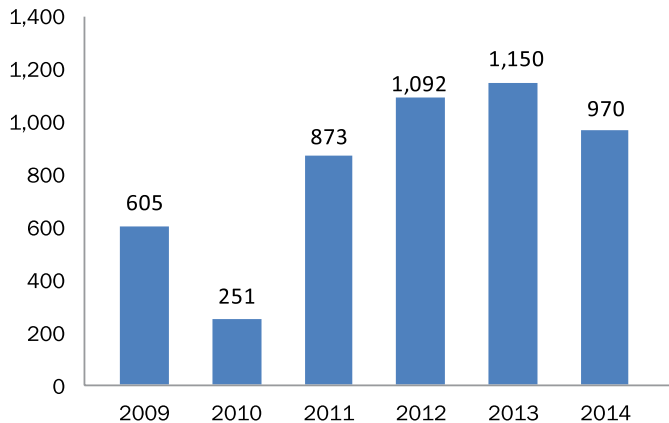

Nota: datos recolectados en el mes de diciembre.  
Fuente: Dirección General de Prisiones

**Cuadro 11.3**

Monto otorgado y número de beneficiarios del Programa Solidaridad, por componente, provincia La Altagracia, 2014

Tipo de subsidio (componente)	Beneficiarios*	Monto otorgado (RD\$)
“Comer es primero”	13,976	135,219,750
Incentivo a la asistencia escolar	4,812	15,531,600
Suplemento alimenticio a los envejecientes	1,428	5,838,800
Incentivo a la educación superior	653	3,918,000
“Bonogas” hogar	16,204	43,319,772
“Bonogas” chofer	2	82,080
Incentivo a la policía preventiva	57	485,344
“Bonoluz”	8,910	37,697,210
Bono escolar es estudiando progreso	1,593	11,712,000

\*Un mismo beneficiario puede recibir más de un tipo de subsidio  
Fuente: Mapa de subsidios 2014, Administradora de subsidios sociales (ADESS)

## 11. Pobreza



**Cuadro 11.1**

Número de hogares por sexo del jefe de hogar, según grupo socioeconómico, provincia La Altagracia, 2010\*

Grupo socioeconómico	Sexo del jefe de hogar						Total del país (%)
	Hombres	%	Mujeres	%	Total	%	
<b>Total</b>	<b>58,250</b>	<b>100.0</b>	<b>29,812</b>	<b>100.0</b>	<b>88,062</b>	<b>100.0</b>	<b>100.0</b>
Muy bajo	9,178	15.8	1,490	5.0	10,668	12.1	7.5
Bajo	17,841	30.6	8,244	27.7	26,085	29.6	21.7
Medio bajo	15,520	26.6	10,679	35.8	26,199	29.8	25.4
Medio	11,093	19.0	7,177	24.1	18,270	20.7	29.1
Medio alto-Alto	4,618	7.9	2,222	7.5	6,840	7.8	16.3

\*Cuadro no incluye los hogares compartidos  
Fuente: IX Censo Nacional de Población y Vivienda 2010

**Cuadro 11.2**

Hogares pobres, según nivel de pobreza, provincia La Altagracia, 2010

Nivel de pobreza	Provincia		Total del país (%)
	Hogares	%	
<b>Total</b>	<b>88,062</b>	<b>100.0</b>	<b>100.00</b>
No pobres	42,467	48.2	59.6
Pobreza moderada	30,551	34.7	30.0
Pobreza extrema	15,044	17.1	10.4

Fuente: Atlas Nacional de la Pobreza en la República Dominicana. Ministerio de Economía, Planificación y Desarrollo (MEPYD), 2014

**Cuadro 11.4**

Índice de Desarrollo Humano, provincia La Altagracia, 2010

Índice	Provincia	Total del país
<b>IDHP</b>	<b>0.488</b>	<b>0.513</b>
<b>Índice de salud</b>	<b>0.478</b>	<b>0.399</b>
Tasa de sobrevivencia infantil (por 1,000 N. V.)	979.7	976.8
<b>Índice de educación</b>	<b>0.390</b>	<b>0.616</b>
Alfabetización de personas de 15 años y más (%)	86.4	87.2
Tasa de culminación: nivel Básico (%)	23.5	30.2
Tasa de culminación: nivel Medio (%)	11.7	18.4
Tasa de cobertura: nivel Inicial (%)	37.8	43.2
Tasa de cobertura: nivel Básico (%)	94.3	95.0
Tasa de cobertura: nivel Medio (%)	39.3	51.1
<b>Índice de ingreso</b>	<b>0.623</b>	<b>0.549</b>
Ingreso (estimado en RD\$)	31,687	27,798

Fuente: Mapa de Desarrollo Humano de la República Dominicana 2013. Oficina de Desarrollo Humano, Programa de las Naciones Unidas para el Desarrollo (PNUD)

**Gráfico 11.1**

Distribución porcentual de la población, según grupo socioeconómico, provincia La Altagracia, 2010

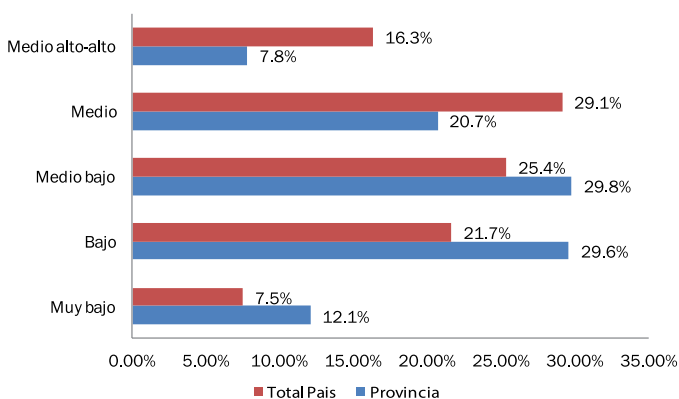

Fuente: IX Censo Nacional de Población y Vivienda 2010

**Cuadro 12.2**

Número de viviendas, según el principal medio de transporte utilizado, provincia La Altagracia, 2010

Medio de transporte	Provincia		Total del país (%)
	Viviendas	%	
<b>Total</b>	<b>109,100</b>	<b>100.0</b>	<b>100.0</b>
Guagua pública (autobús)	28,653	26.3	23.7
Camioneta de transporte público	3,344	3.1	3.1
Carro público	791	0.7	13.9
Vehículo o carro privado	11,151	10.2	13.8
Motoconcho	61,876	56.7	37.6
Burro-caballo-mulo	1,847	1.7	1.5
A pie	1,407	1.3	5.5
Otro	-	-	0.7
No declarado	31	0.0	0.1

Fuente: IX Censo Nacional de Población y Vivienda 2010

**Cuadro 12.3**

Número de hogares, según el acceso a diversos bienes y servicios de comunicación, provincia La Altagracia, 2010\*

Bienes y servicios de comunicación	Provincia		Total del país (%)
	Hogares	%	
Teléfono residencial	9,208	10.5	24.1
Celular	67,410	76.6	76.5
Computadora	14,215	16.1	20.2
Internet	8,775	10.0	13.8

\*Cuadro no incluye los hogares compartidos

Fuente: IX Censo Nacional de Población y Vivienda 2010

**Cuadro 12.4**

Cantidad de emisoras radiales, según tipo de frecuencia, provincia La Altagracia, 2013

Emisoras	Cantidad
<b>Total de emisoras</b>	<b>17</b>
A.M.	2
F.M.	15

Fuente: Instituto Dominicano de las Telecomunicaciones (INDOTEL). Listado de emisoras A.M. y F.M. 2013

## 12. Transporte y Comunicación

**Cuadro 12.1**

Parque vehicular, según tipo de vehículo, provincia La Altagracia, 2014\*

Tipo de vehículo	Provincia		Total del país (%)
	Cantidad	%	
<b>Total</b>	<b>101,630</b>	<b>100.0</b>	<b>100.0</b>
Automóviles	8,857	8.7	21.8
Autobuses	2,617	2.6	2.5
Jeep	8,369	8.2	9.8
Carga	8,744	8.6	11.2
Motocicletas	72,065	70.9	53.1
Volteo	529	0.5	0.6
Máquinas pesadas	268	0.3	0.6
Otros	181	0.2	0.4

\*Estas cifras no representan necesariamente la cantidad de vehículos en funcionamiento, ya que no existe un registro de los vehículos que salen de circulación

Fuente: Elaborado con datos de la Dirección General de Impuestos Internos (DGII). Parque Vehicular 2014

Apenas el 14.7% de los hogares de la provincia declara tener automóvil de uso privado. En cambio el 31.3% declara tener un motor.

## 13. Anexos

**Cuadro 13.1**

Indicadores de seguimiento de los Objetivos de Desarrollo del Milenio, provincia La Altagracia

Objetivos y fuentes	Año	Indicador	Provincia	País
<b>Objetivo 1. Erradicar la pobreza extrema y el hambre</b> Fuente: Atlas Nacional de la Pobreza en la República Dominicana. Ministerio de Economía, Planificación y Desarrollo (MEPYD), 2013	2014	C1.1-1 Pobreza extrema <sup>1</sup>	17.1%	10.4%
	2014	C1.1-2 Pobreza general <sup>1</sup>	51.8%	40.4%
	2010	1.5 Tasa de ocupación	48.1%	39.8%
	2010	1.7 Proporción de la población que trabaja por cuenta propia o como trabajadores familiares auxiliares, con respecto al empleo total	21.4%	24.7%
	2010	C1.5-1 Tasa de desempleo en los jóvenes de 15 a 24 años	11.3%	10.2%
<b>Objetivo 2. Lograr la enseñanza primaria universal</b> Fuente: Boletín de indicadores educativos, año lectivo 2012-2013. Ministerio de Educación (MINERD)	2012-2013	2.1 Tasa meta de cobertura en la educación primaria <sup>2</sup>	100.7%	90.7%
	2010	2.3 Tasa de alfabetización de las personas de 15 a 24 años	92.9%	94.5%
	2010	C2.2-1 Porcentaje de la población de 15 a 19 años que completó la primaria	65.6%	73.5%
<b>Objetivo 3: Promover la igualdad de género y el empoderamiento de la mujer</b> Fuente: Boletín de indicadores educativos, año lectivo 2013-2014. Ministerio de Educación (MINERD)	2013-2014	3.1-1 Relación entre niñas y niños en la enseñanza primaria	94.5%	90.4%
	2013-2014	3.1-2 Relación entre niñas y niños en la enseñanza secundaria	130.2%	112.3%
	2010	3.2 Proporción de mujeres en el empleo asalariado del sector no agrícola	36.8%	43.3%
	2010	3.3 Proporción de mujeres en la Cámara de Diputados <sup>3</sup>	0.0%	20.5%
	2010	C3.3-1 Proporción de mujeres electas en cargos municipales	36.7	33.3%
<b>Objetivo 4: Reducir la mortalidad de los niños menores de 5 años</b> Fuente: Tendencia de los eventos de notificación obligatoria resumen por provincias, casos y tasas desde 2004 al 2013. Dirección General de Epidemiología, Ministerio de Salud Pública	2014	4.1 Tasa de mortalidad infantil de niños menores de un año <sup>4</sup>	10.3	16.1
	2013	5.1 Razón de mortalidad materna <sup>5</sup>	111.6	91.3
<b>Objetivo 5: Mejorar la salud materna</b> Fuente: Tendencia de los eventos de notificación obligatoria resumen por provincias, casos y tasas desde 2004 al 2013. Dirección General de Epidemiología, Ministerio de Salud Pública	2010	C5.4-1 Porcentaje de mujeres 15-19 años que son madres <sup>6</sup>	26.2%	19.7%
	2013	C6.1-2 Tasa de incidencia de SIDA <sup>7</sup>	1.1	4.3
	2013	6.6a Tasa de incidencia asociada al paludismo (Malaria) <sup>7</sup>	12.2	5.6
	2013	6.9 Tasa de incidencia asociada a la tuberculosis <sup>7</sup>	72.1	40.1
<b>Objetivo 6: Combatir el VIH/SIDA, el paludismo y otras enfermedades</b> Fuente: Tendencia de los eventos de notificación obligatoria resumen por provincias, casos y tasas desde 2004 al 2013. Dirección General de Epidemiología, Ministerio de Salud Pública	2013	C6.6-1 Tasa de incidencia asociada al dengue <sup>7</sup>	51.1	168.3
	2012	7.1 Proporción de la superficie cubierta por bosques	26.1%	39.2%
<b>Objetivo 7: Garantizar la sostenibilidad del medio ambiente</b> Fuente: Estudio de uso y cobertura del suelo 2012, informe metodológico y resultados. Ministerio de Medio Ambiente y Recursos Naturales	2015	7.6 Proporción de las áreas protegidas respecto a la superficie total <sup>8</sup>	15.3%	25.8%
	2010	7.8 Proporción de la población que utiliza fuentes mejoradas de abastecimiento de agua potable <sup>9</sup>	24.7%	77.8%
	2010	C7.8-1 Porcentaje de hogares con acceso a agua potable de la red pública	23.5%	76.7%
<b>Objetivo 8: Fomentar una alianza mundial para el desarrollo</b> Fuente: IX Censo Nacional de Población y Vivienda 2010	2010	7.9 Proporción de la población que utiliza servicios de saneamiento mejorados <sup>10</sup>	63.5%	65.0%
	2010	8.14 Porcentaje de hogares con línea de teléfono fijo	10.5%	24.1%
	2010	8.15 Porcentaje de personas que viven en hogares con teléfono celular <sup>11</sup>	81.0%	80.2%
	2010	8.16 Porcentaje de hogares con servicio de Internet	10.0%	13.8%

<sup>1</sup> Los indicadores de pobreza a nivel provincial, de acuerdo a la línea nacional oficial de pobreza, no están calculados. El dato aquí mostrado ha sido calculado a utilizando la metodología del Índice de Calidad de Vida (ICV). Para mayor información, consultar el Atlas Nacional de la Pobreza, elaborado por la Unidad de Análisis Económico y Social del Ministerio de Economía, Planificación y Desarrollo (MEPYD)

<sup>2</sup> La cobertura es la proporción de alumnos atendidos en un nivel educativo respecto a la demanda

<sup>3</sup> Hay cuatro diputados en representación de la provincia La Altagracia, todos son hombres

<sup>4</sup> Muertes por cada 1,000 nacidos vivos. En los registros de muertes de menores de un año existe un subregistro que se calcula entre un 40% y 50%, estimación basada en información de las estimaciones de población y SINAVE. El indicador de mortalidad infantil calculado mediante encuesta para todo el país duplica el valor del obtenido a partir de los datos de MSP, elevando la tasa al 28 por mil en el 2009

<sup>5</sup> Muertes por cada 100,000 nacidos vivos. La encuesta calcula una mortalidad materna entorno al 25%. Las estimaciones del indicador procedentes de encuesta calculan una razón mortalidad materna para todo el país de 159 para el año 2007

<sup>6</sup> El indicador oficial de los ODM incluye también a las embarazadas. Para obtener información provincial se utilizaron datos censales limitando el indicador al porcentaje de mujeres que ya son madres

<sup>7</sup> La incidencia de una enfermedad se refiere a los casos nuevos registrados por cada 100,000 habitantes al año

<sup>8</sup> En este indicador no se incluyen las áreas marinas protegidas; la información no está disponible por provincias

<sup>9</sup> Para este indicador, y con objeto de poder ofrecer datos provinciales, se utiliza la definición de "fuente mejorada" de la Organización Mundial de la Salud, que comprende aquellos hogares con provisión de agua de acueducto dentro o fuera de la vivienda, de una llave en otra vivienda, de una llave pública y de la lluvia; es decir, aquella protegida de contaminación exterior

<sup>10</sup> Para este indicador, y con objeto de poder ofrecer datos provinciales, se utiliza una definición de "servicio de saneamiento mejorado" diferente de la oficial y que comprende solo los hogares con inodoros no compartidos

<sup>11</sup> El indicador original es el número de abonados a teléfonos celulares por cada 100 habitantes; sin embargo, para poder ofrecer el dato a nivel provincial se ha utilizado el porcentaje de personas que viven en hogares donde hay al menos un teléfono celular



Mapa 13.1 Índice de Desarrollo Humano Provincial

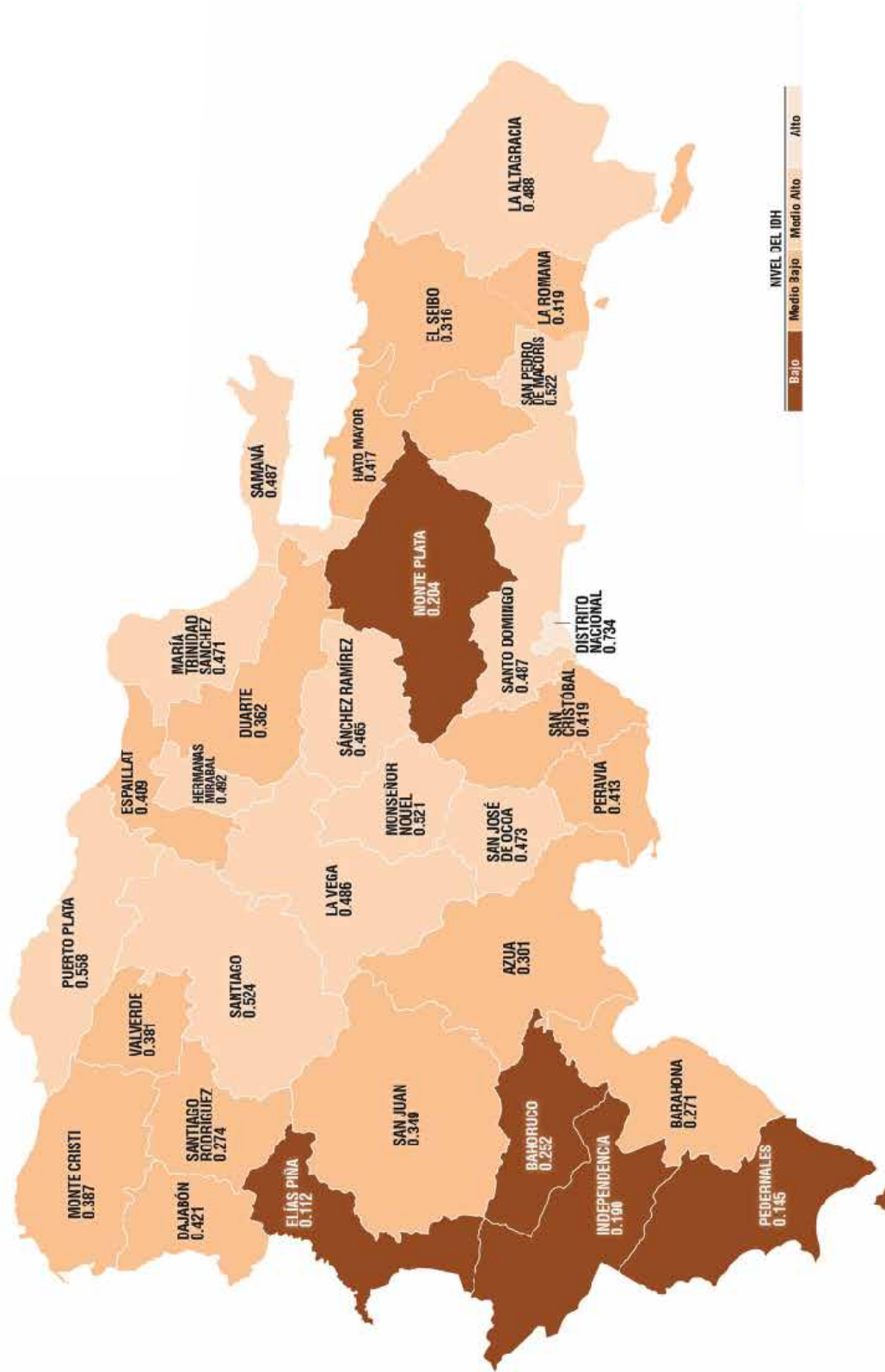



**Mapa 13.2**

Porcentaje de la población que alcanzó el nivel educativo secundario o superior según municipios y distritos municipales, provincia La Altagracia, 2010

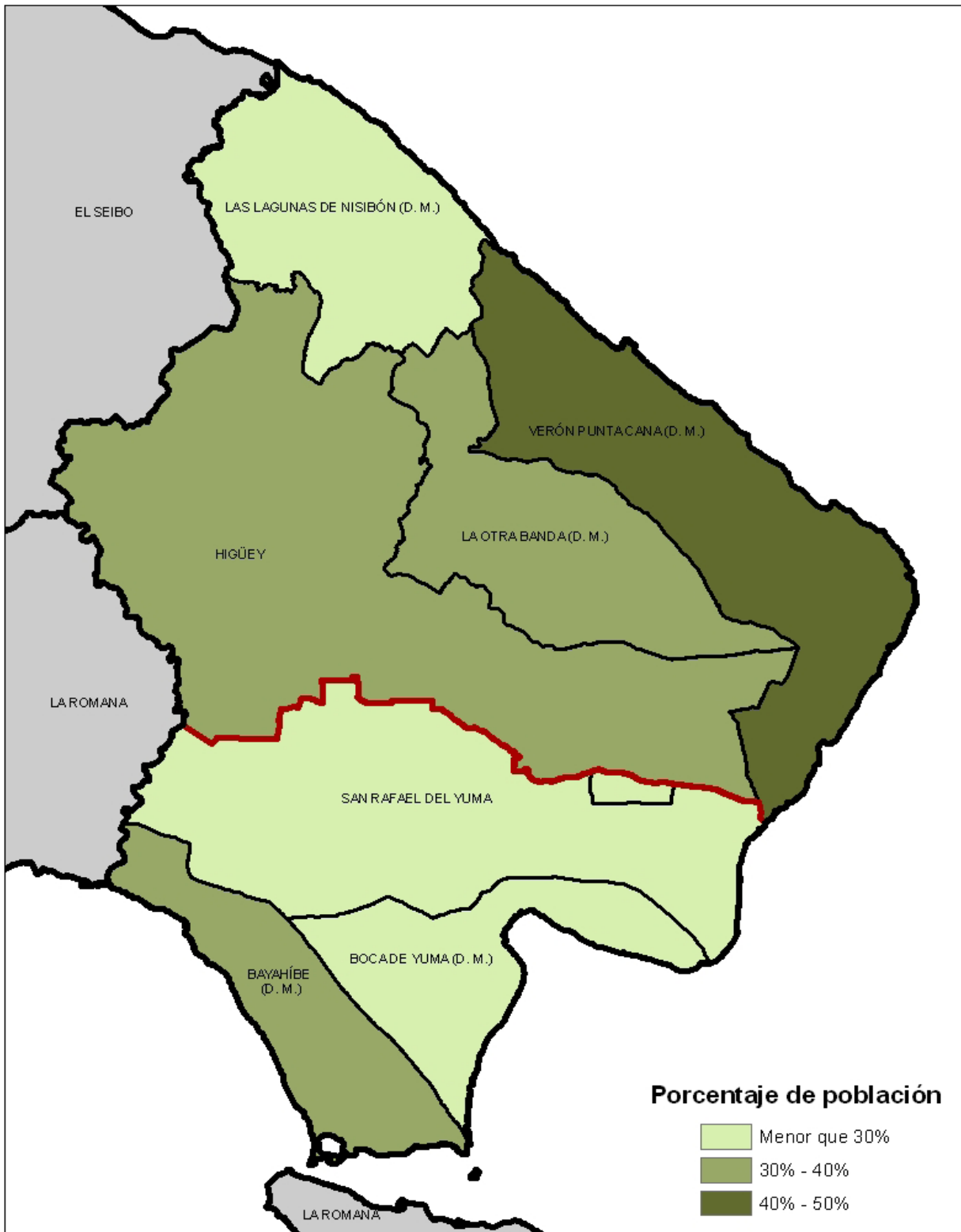

Fuente: IX Censo Nacional de Población y Vivienda 2010

**Mapa 13.3**

Población, por grupos socioeconómicos, según municipios y distritos municipales, provincia La Altagracia, 2010

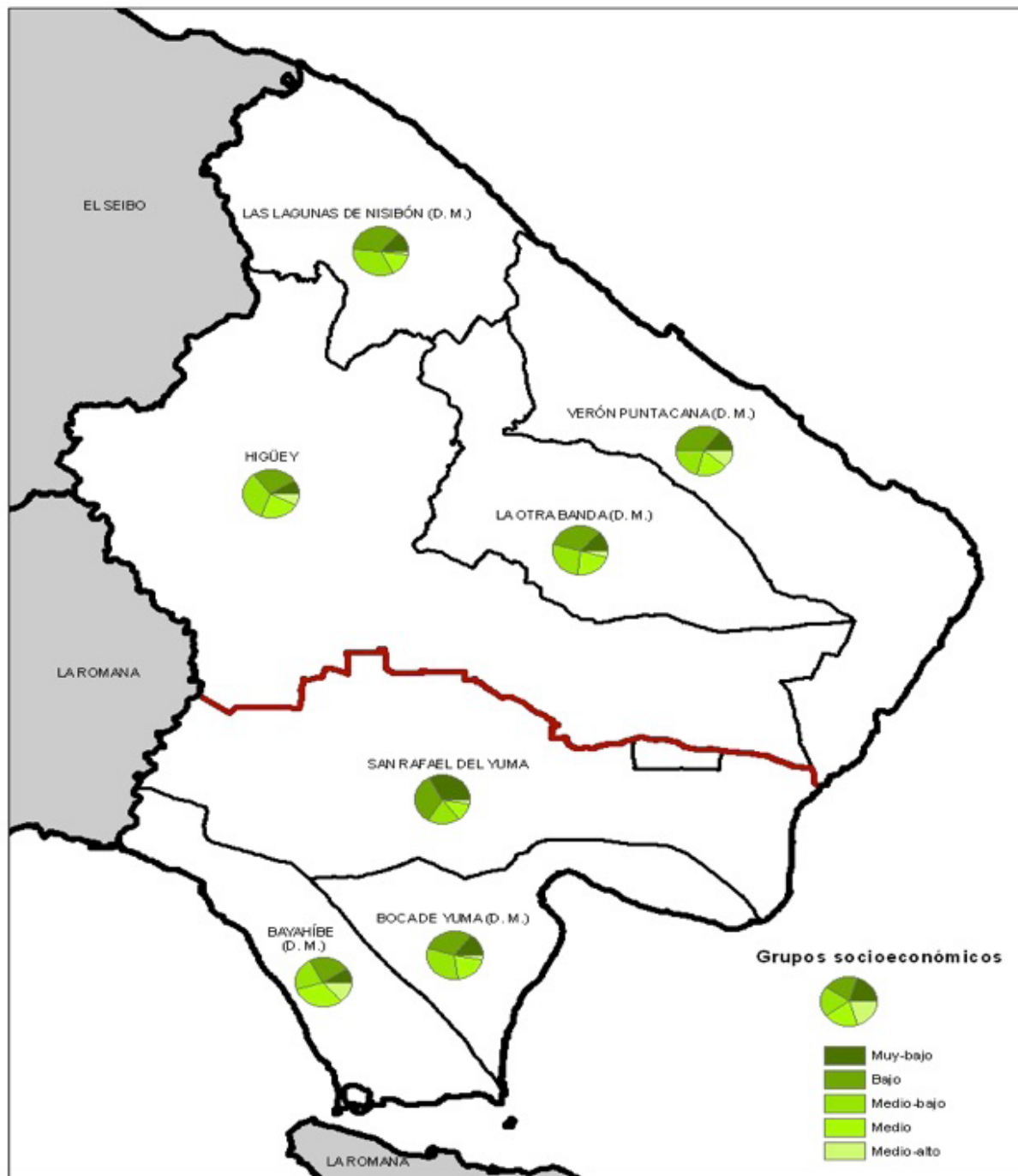

Fuente: IX Censo Nacional de Población y Vivienda 2010



**Mapa 13.4**

Cargos electos en las elecciones municipales del 2010, por sexo, según municipios y distritos municipales, provincia La Altagracia

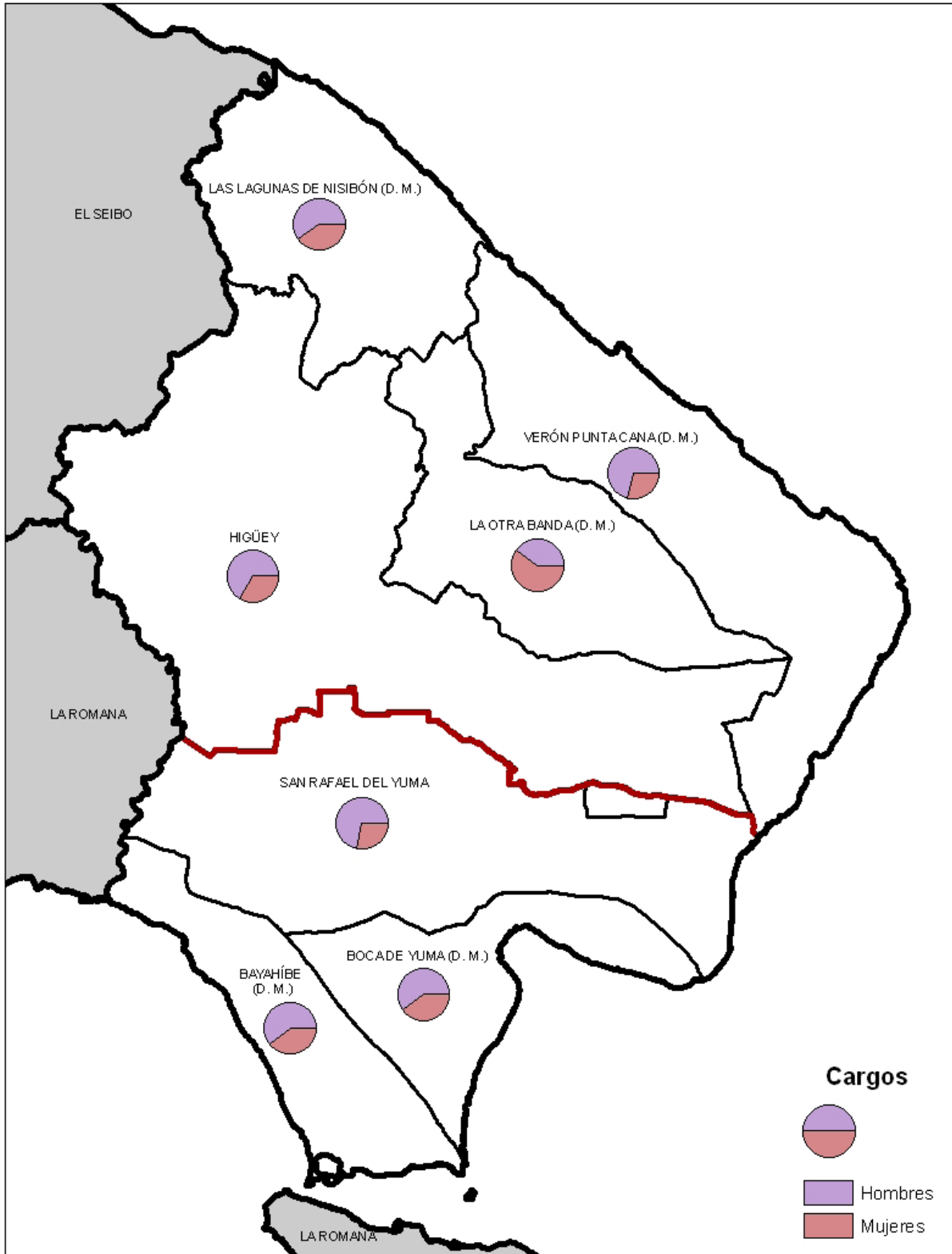

Fuente: Boletín electoral final, elecciones municipales y congresuales 2010. Junta Central Electoral (JCE)





Mapa 13.5

Porcentaje de hogares pobres según municipios y distritos municipales, provincia La Altagracia, 2010

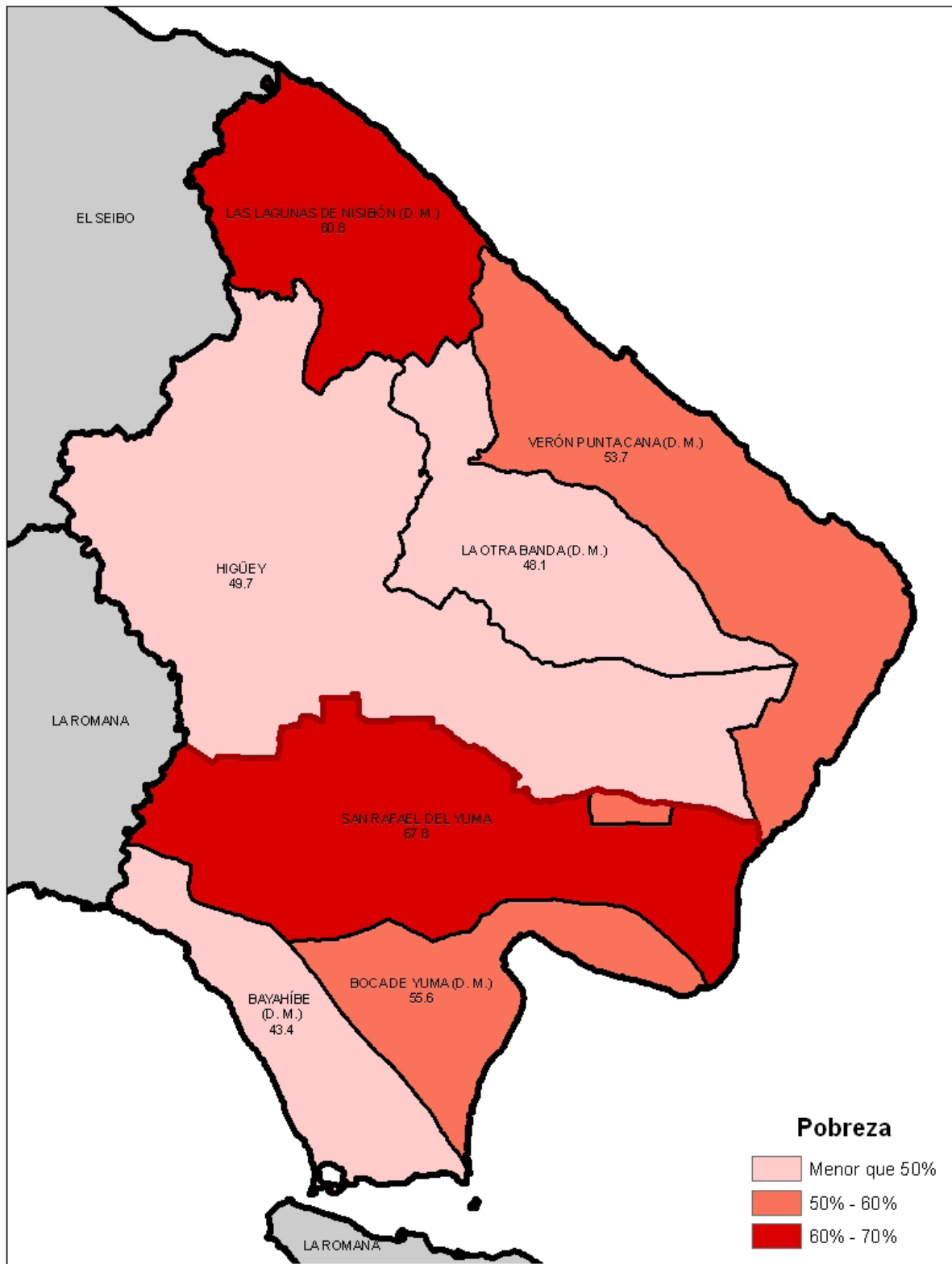

Fuente: Atlas Nacional de la Pobreza en la República Dominicana. Ministerio de Economía, Planificación y Desarrollo (MEPYD), 2013



# El Seibo





# 1. Demografía



La provincia El Seibo forma parte de la Región Yuma y cuenta con una superficie de 1,788.41 km<sup>2</sup>. Limita al norte con el océano Atlántico, al este con La Altagracia, al sur con La Romana y San Pedro de Macorís y al oeste con Hato Mayor. Sus coordenadas geográficas son 18° 48 latitud norte y 69° 03 longitud oeste.

Está conformada por 2 municipios, 5 distritos municipales, 19 secciones, 337 parajes, 47 barrios y 67 sub-barrios.

**Cuadro 1.1**

Población por sexo, según zona de residencia, provincia El Seibo, 2010

Zona de residencia	Total	Sexo	
		Hombres	Mujeres
<b>Total</b>	<b>87,680</b>	<b>47,260</b>	<b>40,420</b>
Urbana	<b>45,103</b>	22,841	22,262
Rural	<b>42,577</b>	24,419	18,158

Fuente: IX Censo Nacional de Población y Vivienda 2010

Según el IX Censo Nacional de Población y Vivienda 2010, la provincia El Seibo contaba para ese año con una población de 87,680 habitantes. Para el Censo 2002 la población era de 89,261, lo cual supone una decrecimiento poblacional de -1.7%.

La densidad poblacional es de 49 hab./km<sup>2</sup>.

**Cuadro 1.2**

Población, según municipios y distritos municipales, provincia El Seibo, 2010

Municipios y distritos municipales	Provincia	
	Total	Menores de 5 años
<b>Total</b>	<b>87,680</b>	<b>8,362</b>
<b>El Seibo</b>	<b>66,867</b>	<b>6,351</b>
El Seibo <sup>1</sup>	46,285	4,276
Pedro Sánchez (D.M.)	4,245	382
San Francisco-Vicentillo (D.M.)	4,595	395
Santa Lucía (D.M.)	11,742	1,298
<b>Miches</b>	<b>20,813</b>	<b>2,011</b>
Miches <sup>1</sup>	10,152	1,002
El Cedro (D.M.)	7,539	718
La Gina (D.M.)	3,122	291

<sup>1</sup> Corresponde al área del municipio, donde no se contemplan los distritos municipales  
Fuente: IX Censo Nacional de Población y Vivienda 2010

El índice de masculinidad calculado, para la población de El Seibo en el 2010, es de 116.9 hombres por cada 100 mujeres. El índice de masculinidad a nivel nacional es de 100.7 hombres por cada 100 mujeres, en el mismo año.

**Cuadro 1.3**

Población infantil y juvenil por sexo, según años de edad cumplidos, provincia El Seibo, 2010

Años cumplidos	Provincia			Total del país		
	Total	Hombres	Mujeres	Total	Hombres	Mujeres
<b>Total</b>	<b>33,672</b>	<b>17,358</b>	<b>16,314</b>	<b>3,402,810</b>	<b>1,721,999</b>	<b>1,680,811</b>
0	<b>1,801</b>	919	882	<b>195,160</b>	99,067	96,093
1	<b>1,739</b>	891	848	<b>181,801</b>	92,431	89,370
2	<b>1,679</b>	870	809	<b>180,676</b>	92,006	88,670
3	<b>1,635</b>	839	796	<b>170,204</b>	86,928	83,276
4	<b>1,508</b>	754	754	<b>168,865</b>	85,978	82,887
5	<b>1,857</b>	961	896	<b>185,720</b>	94,807	90,913
6	<b>1,767</b>	926	841	<b>175,128</b>	88,875	86,253
7	<b>1,927</b>	963	964	<b>186,806</b>	94,456	92,350
8	<b>2,019</b>	1,015	1,004	<b>198,208</b>	100,860	97,348
9	<b>1,980</b>	1,032	948	<b>192,598</b>	97,397	95,201
10	<b>2,123</b>	1,103	1,020	<b>209,653</b>	106,713	102,940
11	<b>1,885</b>	941	944	<b>192,193</b>	97,287	94,906
12	<b>1,976</b>	995	981	<b>191,507</b>	97,078	94,429
13	<b>1,802</b>	916	886	<b>188,954</b>	95,115	93,839
14	<b>1,960</b>	1,014	946	<b>191,454</b>	96,698	94,756
15	<b>2,066</b>	1,105	961	<b>202,784</b>	101,053	101,731
16	<b>2,011</b>	1,070	941	<b>194,808</b>	97,287	97,521
17	<b>1,937</b>	1,044	893	<b>196,291</b>	97,963	98,328
10-29	<b>32,963</b>	17,796	15,167	<b>3,600,151</b>	1,809,092	1,791,059

Fuente: IX Censo Nacional de Población y Vivienda 2010



Según la Encuesta Nacional de Inmigrantes, en la provincia El Seibo el 15.3% de la población son personas nacidas en el extranjero o personas nacidas en República Dominicana de madre y/o padre extranjeros.

**Cuadro 1.4**  
Población por sexo, según lugar de nacimiento, provincia El Seibo, 2010

Lugar de nacimiento	Provincia				Total del país		
	Hombres	%	Mujeres	%	Total	%	(%)
<b>Total</b>	<b>47,260</b>	<b>100.0</b>	<b>40,420</b>	<b>100.0</b>	<b>87,680</b>	<b>100.0</b>	<b>100.0</b>
Municipio de residencia actual	32,597	69.0	29,646	73.3	62,243	71.0	68.3
En otro municipio	8,816	18.7	8,333	20.6	17,149	19.6	27.5
En otro país	5,847	12.4	2,441	6.0	8,288	9.5	4.2

Fuente: IX Censo Nacional de Población y Vivienda 2010

**Cuadro 1.5**

Población de 15 años cumplidos o más, por sexo, según estado conyugal, provincia El Seibo, 2010

Estado conyugal	Total	Sexo	
		Hombres	Mujeres
<b>Total</b>	<b>60,022</b>	<b>33,121</b>	<b>26,901</b>
Separado(a) de un matrimonio	796	342	454
Divorciado(a)	702	272	430
Viudo(a)	2,523	713	1,810
Separado(a) de una unión libre	9,505	5,171	4,334
Casado(a)	7,861	3,978	3,883
Unido(a)	22,513	11,244	11,269
Nunca se ha casado, ni unido	16,122	11,401	4,721

Fuente: IX Censo de Población y Vivienda 2010

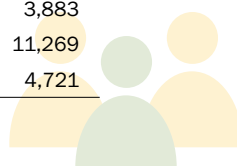

**Cuadro 1.7**

Nacimientos registrados, según año de registro, provincia El Seibo, 2006-2014

Años	Nacimientos
2006	1,198
2007	1,806
2008	1,494
2009	1,492
2010	1,446
2011	1,314
2012	1,218
2013	1,211
2014	1,262

Nota: Elaborado con datos levantados en las Oficinas del Registro Civil, Junta Central Electoral  
Fuente: Boletín de Estadísticas Vitales, 2006-2014

**Cuadro 1.6**

Mujeres de 15 años o más por grupo edad, según estado conyugal, provincia El Seibo, 2010

Estado conyugal	Total	Grupo de edad	
		15-17 años	18 años y más
<b>Total</b>	<b>26,901</b>	<b>2,795</b>	<b>24,106</b>
Separado(a) de un matrimonio	454	4	450
Divorciado(a)	430	3	427
Viudo(a)	1,810	3	1,807
Separado(a) de una unión libre	4,334	152	4,182
Casado(a)	3,883	12	3,871
Unido(a)	11,269	492	10,777
Nunca se ha casado, ni unido	4,721	2,129	2,592

Fuente: IX Censo de Población y Vivienda 2010

**Cuadro 1.8**

Defunciones registradas, según año de registro, provincia El Seibo, 2006-2014

Años	Defunciones
2006	233
2007	220
2008	239
2009	228
2010	190
2011	229
2012	238
2013	264
2014	248

Nota: Elaborado con datos levantados en las Oficinas del Registro Civil, Junta Central Electoral  
Fuente: Boletín de Estadísticas Vitales, 2006-2014

Para el año 2014, el 28.2% de los nacimientos registrados en la provincia El Seibo, correspondieron a madres menores de 20 años. Esta cifra se encuentra por encima del dato nacional, que alcanza el 22.0%.



**Cuadro 1.9**

Matrimonios por tipo, según año de registro, provincia El Seibo, 2006-2014

Años	Total	Tipo de matrimonio		
		Canónico	Civil	Otros religiosos
2006	179	17	162	-
2007	168	20	148	-
2008	173	6	167	-
2009	162	21	141	-
2010	217	8	209	-
2011	165	2	163	-
2012	131	0	131	-
2013	169	7	162	-
2014*	166	6	146	14

\*A partir del 2014 se incluyen los matrimonios, otros religiosos  
 Nota: Elaborado con datos levantados en las Oficinas del Registro Civil, Junta Central Electoral  
 Fuente: Boletín de Estadísticas Vitales, 2006-2014

**Cuadro 1.10**

Divorcios, según año de registro, provincia El Seibo, 2006-2014

Años	Divorcios
2006	112
2007	96
2008	91
2009	67
2010	94
2011	80
2012	88
2013	83
2014	76

Nota: Elaborado con datos levantados en las Oficinas del Registro Civil, Junta Central Electoral  
 Fuente: Boletín de Estadísticas Vitales, 2006-2014

**Gráfico 1.1**

Pirámide de población, provincia El Seibo, año 2002

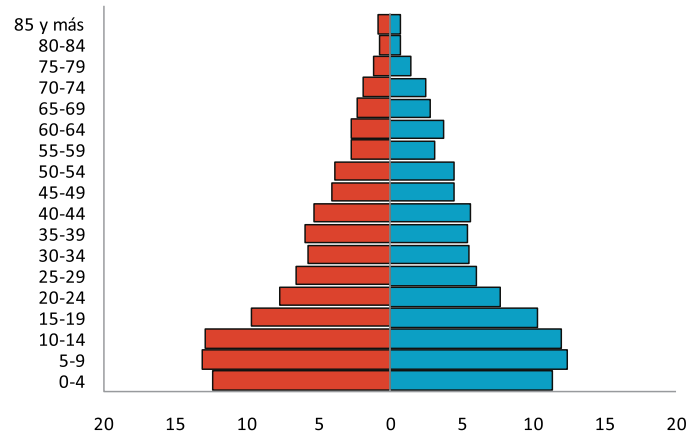

Fuente: VIII Censo Nacional de Población y Vivienda 2002

**Gráfico 1.2**

Pirámide de población, provincia El Seibo, año 2010

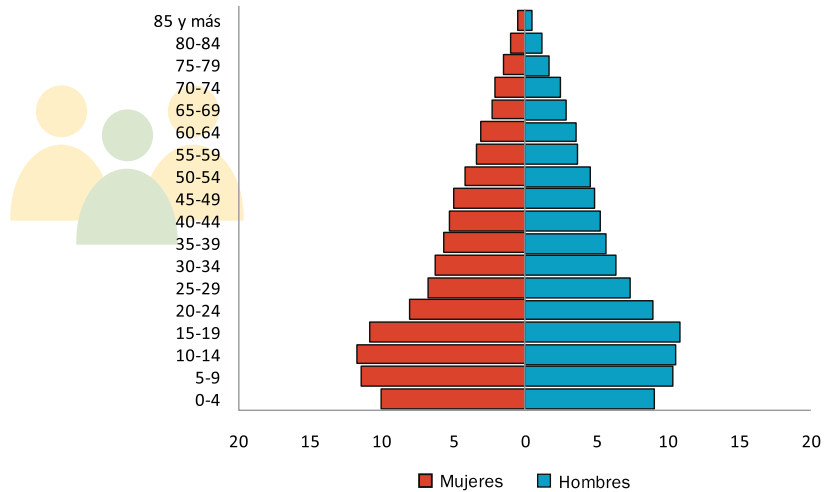

Fuente: IX Censo Nacional de Población y Vivienda 2010

Al comparar las pirámides de población del año 2002 con la del 2010, se puede constatar el cambio en la estructura por edad y por sexo de la población de El Seibo. Mientras que para el 2002 los menores de 15 años representaban el 37% de los pobladores de El Seibo, para el 2010 eran el 32%. Por tal razón, la pirámide es más angosta en la base para el año 2010.



## 2. Condiciones de vida

**Cuadro 2.1**

Número de viviendas, según tipo, provincia El Seibo, 2010\*

Tipo de vivienda	Provincia		Total del país (%)
	Viviendas	%	
<b>Total</b>	<b>29,315</b>	<b>100.0</b>	<b>100.0</b>
Casa independiente	24,723	84.3	77.5
Apartamento	427	1.5	10.9
Pieza en cuartería o parte atrás	1,236	4.2	6.6
Barracón	1,832	6.2	0.7
Vivienda compartida con negocio	700	2.4	2.3
Local no construido para habitación	150	0.5	0.8
Otra vivienda particular	233	0.8	1.0
Otro tipo de vivienda colectiva	14	0.0	0.2

\*Cuadro no incluye las viviendas sin personas  
Fuente: IX Censo Nacional de Población y Vivienda 2010

**Cuadro 2.2**

Número de viviendas, según el material de construcción de las paredes exteriores, provincia El Seibo, 2010\*

Material de construcción	Provincia		Total del país (%)
	Viviendas	%	
<b>Total</b>	<b>29,301</b>	<b>100.0</b>	<b>100.0</b>
Bloc o concreto	14,182	48.4	74.7
Madera	8,895	30.4	18.7
Tabla de palma	3,923	13.4	3.9
Tejamanil	31	0.1	0.2
Yagua	100	0.3	0.1
Otro	2,170	7.4	2.4

\*Cuadro no incluye las viviendas colectivas  
Fuente: IX Censo Nacional de Población y Vivienda 2010

**Cuadro 2.3**

Número de viviendas, según material de construcción del techo, provincia El Seibo, 2010\*

Material de construcción	Provincia		Total del país (%)
	Viviendas	%	
<b>Total</b>	<b>29,301</b>	<b>100.0</b>	<b>100.0</b>
Concreto	5,763	19.7	42.3
Zinc	22,848	78.0	55.7
Asbesto cemento	156	0.5	0.8
Cana	12	0.0	0.3
Yagua	226	0.8	0.3
Otro	296	1.0	0.7

\*Cuadro no incluye las viviendas colectivas  
Fuente: IX Censo Nacional de Población y Vivienda 2010

**Cuadro 2.4**

Número de viviendas, según los materiales de construcción del piso, provincia El Seibo, 2010\*

Material de construcción	Provincia		Total del país (%)
	Viviendas	%	
<b>Total</b>	<b>25,490</b>	<b>100.0</b>	<b>100.0</b>
Mosaico	1,269	5.0	13.4
Cemento	21,131	82.9	65.4
Granito	176	0.7	2.4
Mármol	7	0.0	0.4
Cerámica	1,062	4.2	14.3
Madera	54	0.2	0.2
Tierra	1,706	6.7	3.7
Otro	85	0.3	0.2

\*Cuadro no incluye las viviendas colectivas, ni las particulares que se encontraban desocupadas en el momento del levantamiento  
Fuente: IX Censo Nacional de Población y Vivienda 2010

El bloc es el principal material de construcción de las paredes exteriores de las viviendas de El Seibo, seguido de la madera. Para los techos, son las planchas de zinc y para los pisos, el cemento. El 84.3% de las viviendas son casas independientes.

**Cuadro 2.5**

Número de viviendas, según el tipo de vía de acceso, provincia El Seibo, 2010

Vía de acceso	Provincia		Total del país (%)
	Viviendas	%	
<b>Total</b>	<b>29,316</b>	<b>100.0</b>	<b>100.0</b>
Calle asfaltada	9,314	31.8	46.1
Carretera asfaltada	1,553	5.3	5.6
Calle no asfaltada	7,650	26.1	24.7
Carretera no asfaltada	5,228	17.8	10.0
Callejón	2,516	8.6	9.1
Camino	3,026	10.3	4.2
Otro	-	-	0.1
No declarado	29	0.1	0.1

Fuente: IX Censo Nacional de Población y Vivienda 2010



**Cuadro 2.6**

Número de hogares, según el tipo de hogar, provincia El Seibo, 2010

Tipo de hogar	Provincia		Total del país (%)
	Hogares	%	
<b>Total</b>	<b>25,721</b>	<b>100.0</b>	<b>100.0</b>
Unipersonal	5,662	22.0	14.6
Nuclear	10,662	41.5	49.9
Extendido	8,280	32.2	31.9
Compuesto	1,102	4.3	3.3
Hogar sin núcleo	15	0.1	0.2

Fuente: IX Censo Nacional de Población y Vivienda 2010

**Cuadro 2.7**

Número de hogares, según el tipo de alumbrado, provincia El Seibo, 2010\*

Tipo de alumbrado	Provincia		Total del país (%)
	Hogares	%	
<b>Total</b>	<b>25,706</b>	<b>100.0</b>	<b>100.0</b>
Energía eléctrica del tendido público	18,607	72.4	95.6
Lámpara de gas propano	612	2.4	0.5
Lámpara de gas kerosene	4,775	18.6	1.7
Energía eléctrica de planta propia	210	0.8	0.1
Otro	1,502	5.8	2.0

\*Cuadro no incluye los hogares compartidos  
Fuente: IX Censo Nacional de Población y Vivienda 2010

**Cuadro 2.8**

Número de hogares, según la fuente de abastecimiento de agua, provincia El Seibo, 2010\*

Fuente de abastecimiento de agua	Provincia		Total del país (%)
	Hogares	%	
<b>Total</b>	<b>25,706</b>	<b>100.0</b>	<b>100.0</b>
Del acueducto dentro de la vivienda	7,047	27.4	46.3
Del acueducto en el patio de la vivienda	6,219	24.2	20.9
De una llave de otra vivienda	1,225	4.8	5.4
De una llave pública	4,232	16.5	4.1
De un tubo de la calle	745	2.9	7.3
Manantial, río, arroyo	3,638	14.2	2.8
Lluvia	489	1.9	1.2
Pozo	1,778	6.9	7.6
Camión-tanque	173	0.7	3.7
Otro	160	0.6	0.7

\*Cuadro no incluye los hogares compartidos  
Fuente: IX Censo Nacional de Población y Vivienda 2010

Solo el 27.4% de los hogares de la provincia El Seibo recibe, dentro de sus viviendas el agua que proviene del acueducto. Este porcentaje se encuentra por debajo del dato nacional, que alcanza el 46%.

**Cuadro 2.9**

Número de hogares, según la tenencia de ciertos bienes durables, provincia El Seibo, 2010\*

Bienes durables	Provincia		Total del país (%)
	Hogares	%	
Estufa	17,681	68.8	86.4
Nevera	11,065	43.0	69.9
Lavadora	11,481	44.7	68.8
Televisor	14,376	55.9	78.9
Radio/Equipo de música	10,381	40.4	50.2
Inversor	879	3.4	23.2
Planta eléctrica	950	3.7	4.0
Aire acondicionado	693	2.7	8.8
Motor	7,502	29.2	24.0
Vehículo	1,585	6.2	18.8

\*Cuadro no incluye los hogares compartidos  
Fuente: IX Censo Nacional de Población y Vivienda 2010

**Gráfico 2.1**

Distribución porcentual de los hogares, según tipo de tenencia de la vivienda, provincia El Seibo, 2010\*

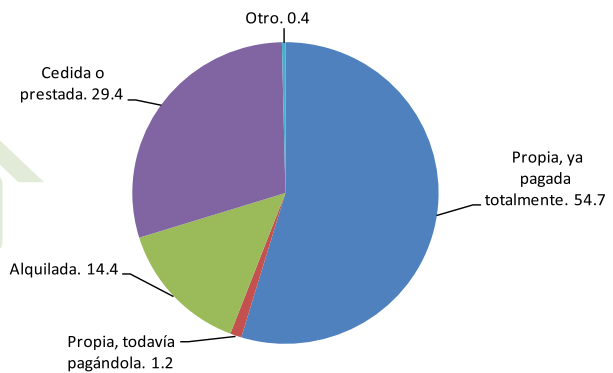

\*Para el cálculo de los porcentajes no se incluyeron los hogares compartidos  
Fuente: IX Censo Nacional de Población y Vivienda 2010

**Gráfico 2.2**

Distribución porcentual de los hogares, según el grado de hacinamiento, provincia El Seibo, 2010\*

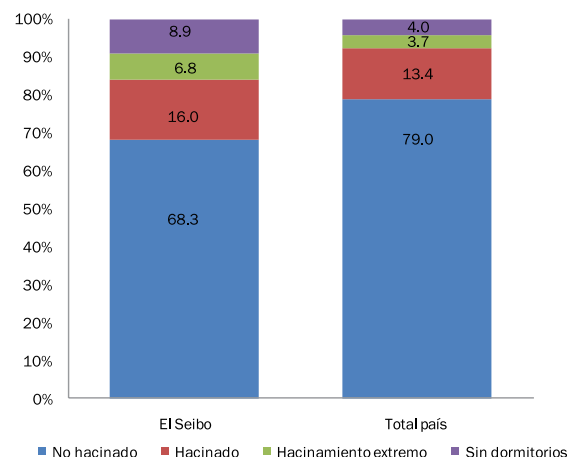

\*Gráfico no incluye los hogares compartidos  
Fuente: IX Censo Nacional de Población y Vivienda 2010



El tamaño promedio de los hogares, de la provincia El Seibo, es de 3.4 personas. El promedio del país es de 3.5 personas por hogar.

### 3. Medio Ambiente



**Cuadro 3.1**

Número de hogares, según el tipo de servicio sanitario y forma de uso, provincia El Seibo, 2010

Tipo de servicio/forma de uso	Provincia		Total del país (%)
	Hogares	%	
<b>Total</b>	<b>25,721</b>	<b>100.0</b>	<b>100.0</b>
<b>Total de inodoros</b>	<b>8,302</b>	<b>32.3</b>	<b>69.6</b>
Inodoro particular	7,744	30.1	63.9
Inodoro compartido con otros hogares	558	2.2	5.6
<b>Total de letrinas</b>	<b>11,641</b>	<b>45.3</b>	<b>24.2</b>
Letrina particular	7,099	27.6	16.5
Letrina compartida con otros hogares	4,542	17.7	7.7
<b>No tiene servicio sanitario</b>	<b>5,778</b>	<b>22.5</b>	<b>6.2</b>

Fuente: IX Censo Nacional de Población y Vivienda 2010

**Cuadro 3.2**

Número de hogares, según el combustible utilizado para cocinar, provincia El Seibo, 2010\*

Combustible utilizado para cocinar	Provincia		Total del país (%)
	Hogares	%	
<b>Total</b>	<b>25,706</b>	<b>100.0</b>	<b>100.0</b>
Gas propano	14,819	57.6	82.9
Carbón	3,001	11.7	3.2
Leña	6,576	25.6	8.3
Electricidad	59	0.2	0.5
Otro	11	0.0	0.1
No cocinan	1,240	4.8	5.0

\*Cuadro no incluye los hogares compartidos  
Fuente: IX Censo Nacional de Población y Vivienda 2010

Un 37.3%, de los hogares de El Seibo, usa carbón o leña como combustible para cocinar, muy por encima del dato nacional, que es de 11.5%.

**Cuadro 3.3**

Número de hogares, según el sistema de eliminación de basura, provincia El Seibo, 2010\*

Eliminación de basura	Provincia		Total del país (%)
	Hogares	%	
<b>Total</b>	<b>25,706</b>	<b>100.0</b>	<b>100.0</b>
La recoge el ayuntamiento	12,562	48.9	73.2
La recoge una empresa privada	309	1.2	1.7
La queman	9,279	36.1	15.4
La tiran en el patio o solar	1,786	6.9	3.3
La tiran en un vertedero	1,150	4.5	3.0
La tiran en un río o cañada	402	1.6	2.3
Otro	218	0.8	1.1

\*Cuadro no incluye los hogares compartidos  
Fuente: IX Censo Nacional de Población y Vivienda 2010

**Cuadro 3.4**

Número de viviendas, según tipo de contaminación, provincia El Seibo, 2010

Tipo de contaminación	Provincia		Total del país (%)
	Viviendas	%	
Aguas estancadas	9,412	32.1	27.1
Basura	6,815	23.3	32.4
Cañadas	10,304	35.2	24.0
Pocilga o granja	477	1.6	6.6
Humo o gases de fábricas	477	1.6	6.6
Desechos o residuos de fábricas, taller u hospital	736	2.5	5.7
Envasadora de gas	129	0.4	6.9
Bomba de gasolina	434	1.5	4.3
Fábrica de productos químicos	0	0.0	2.4
Ruido de vehículos y motores	8,575	29.3	46.7
Ruido de fábrica o taller	1,647	5.6	10.1
Ruidos o humo de planta eléctrica	817	2.8	9.2
Música alta de bares, colmados o vecinos	6,302	21.5	33.2
Otro	2,986	10.2	15.6

Fuente: IX Censo Nacional de Población y Vivienda 2010

**Cuadro 3.5**

Número de viviendas, según su exposición a riesgos naturales, provincia El Seibo, 2010

Tipo de riesgo natural	Provincia		Total del país (%)
	Viviendas	%	
Derrumbe o deslizamiento de tierra	2,807	9.6	10.7
Hundimiento de tierra	1,311	4.5	5.3
Desprendimiento de rocas	1,188	4.1	3.6
Incendios forestales	1,998	6.8	4.9

Fuente: IX Censo Nacional de Población y Vivienda 2010



**Cuadro 3.6**

Número de viviendas que han sido afectadas por algún desastre natural, según tipo de desastre, provincia El Seibo, 2010

Tipo de desastre natural	Provincia		Total del país (%)
	Viviendas	%	
Huracán	25,682	87.6	49.7
Tornado	527	1.8	7.5
Tormenta	25,833	88.1	56.7
Inundación	2,838	9.7	21.6
Lluvias torrenciales	10,694	36.5	37.2
Frío excesivo	2,960	10.1	9.3
Calor excesivo	6,196	21.1	24.1
Maremoto	239	0.8	1.7
Sequía	7,302	24.9	23.5
Derrumbe o deslizamiento de tierra	1,680	5.7	6.7
Hundimiento de tierra	529	1.8	3.1
Incendio	1,594	5.4	7.3
Terremoto	329	1.1	4.3
Otros	727	2.5	7.0

Fuente: IX Censo Nacional de Población y Vivienda 2010

**Cuadro 3.7**

Superficie (en km<sup>2</sup>) forestal, según tipo de bosque, provincia El Seibo, 2012

Tipo de bosque	Superficie	
	Provincia	Total del país
<b>Total</b>	<b>216.5</b>	<b>18,924.7</b>
Bosque de coníferas y latifoliadas	199.6	13,778.2
Bosque seco	0.0	4,835.3
Bosque de mangles	16.9	293.1
Bosque drago	0.0	18.0

Fuente: Estudio de uso y cobertura del suelo 2012, informe metodológico y resultados. Ministerio de Medio Ambiente y Recursos Naturales

Según el Ministerio de Medio Ambiente, la provincia El Seibo tiene un 12.2% de su superficie cubierta por bosques.

**Cuadro 3.8**

Superficie (en km<sup>2</sup>) de las áreas protegidas, según tipo, provincia El Seibo, junio 2015

Tipo de área protegida	Superficie
<b>El Seibo</b>	<b>57.2</b>
<b>Refugio de vida silvestre</b>	<b>42.9</b>
Lagunas Redonda y Limón	32.1
Manglar de la Jina	10.8
<b>Monumento natural</b>	<b>13.9</b>
Río Cumayasa y Cueva de las Maravillas	13.9
<b>Parque Nacional</b>	<b>0.2</b>
Salto de la Jalda	0.2
<b>Santuario de Mamíferos Marinos</b>	<b>0.2</b>
Santuario de los Bancos de La Plata y La Navidad	0.2

Nota: La superficie indicada solo cuenta la parte del área protegida que se sitúa dentro de los límites de la provincia  
Fuente: Ministerio de Medio Ambiente y Recursos Naturales

## 4. Empleo y Seguridad Social

**Cuadro 4.1**

Población de 10 años y más, por sexo, según condición de actividad económica, provincia El Seibo, 2010

Condición de ocupación	Provincia			%	Total del país (%)
	Hombres	Mujeres	Total		
<b>Total</b>	<b>38,090</b>	<b>31,678</b>	<b>69,768</b>	<b>100.0</b>	<b>100.0</b>
Ocupado	19,475	6,725	26,200	37.6	39.8
Cesante	1,445	511	1,956	2.8	2.4
Busca trabajo por primera vez	424	234	658	0.9	0.7
Desalentado*	2,317	359	2,676	3.8	4.3
Quehaceres domésticos	721	13,747	14,468	20.7	17.4
Estudiante	7,178	7,336	14,514	20.8	21.1
Rentista	32	9	41	0.1	0.1
Jubilado/ Pensionado	488	128	616	0.9	1.0
Discapacitado	534	292	826	1.2	1.1
Anciano	608	453	1,061	1.5	1.2
Otra actividad	2,304	483	2,787	4.0	4.3
Ninguna actividad	2,101	972	3,073	4.4	4.7
No declarada	463	429	892	1.3	1.9

\*Las personas desalentadas son aquellas que no trabajan, no buscan empleo, y quienes tampoco declaran otro tipo de actividad (estudio, quehaceres domésticos, etc.), pero que están disponibles para aceptar un empleo si se lo ofrecieran  
Fuente: IX Censo Nacional de Población y Vivienda 2010



**Cuadro 4.2**

Población de 10 a 29 años, por sexo, según condición de actividad económica, provincia El Seibo, 2010

Condición de ocupación	Provincia				Total del país (%)
	Hombres	Mujeres	Total	%	
<b>Total</b>	<b>17,796</b>	<b>15,167</b>	<b>32,963</b>	<b>100.0</b>	<b>100.0</b>
Ocupado	7,053	2,362	9,415	28.6	29.8
Cesante	468	205	673	2.0	2.0
Busca trabajo por primera vez	214	152	366	1.1	0.9
Desalentado*	906	222	1,128	3.4	3.6
Quehaceres domésticos	226	4,075	4,301	13.0	10.5
Estudiante	7,113	7,198	14,311	43.4	43.5
Otra condición	1,816	953	2,769	8.4	9.7

\*Las personas desalentadas son aquellas que no trabajan, no buscan empleo, y quienes tampoco declaran otro tipo de actividad (estudio, quehaceres domésticos, etc.), pero que están disponibles para aceptar un empleo si se lo ofrecieran  
Fuente: IX Censo Nacional de Población y Vivienda 2010

**Cuadro 4.3**

Indicadores del mercado de trabajo, provincia El Seibo, 2010

Tasas e indicadores	Provincia			Total del país		
	Total	Hombres	Mujeres	Total	Hombres	Mujeres
Población en edad de trabajar (PET)	<b>69,768</b>	38,090	31,678	<b>7,610,115</b>	3,806,233	3,803,882
Población económicamente activa (PEA) <sup>1</sup>	<b>28,814</b>	21,344	7,470	<b>3,264,618</b>	2,066,281	1,198,337
Total inactivos	<b>40,062</b>	16,283	23,779	<b>4,202,556</b>	1,668,501	2,534,055
Total desempleados	<b>2,614</b>	1,869	745	<b>235,163</b>	134,463	100,700
Total ocupados	<b>26,200</b>	19,475	6,725	<b>3,029,455</b>	1,931,818	1,097,637
Tasa de desempleo abierta <sup>2</sup>	<b>9.1%</b>	8.8%	10.0%	<b>7.2%</b>	6.5%	8.4%
Tasa global de participación	<b>41.3%</b>	56.0%	23.6%	<b>42.9%</b>	54.3%	31.5%
Tasa de ocupación	<b>37.6%</b>	51.1%	21.2%	<b>39.8%</b>	50.8%	28.9%

<sup>1</sup>No se ha incluido en la población activa a las personas desalentadas, es decir, aquellas que no trabajan, no buscan empleo, y quienes tampoco declaran otro tipo de actividad (estudio, quehaceres domésticos, etc.), pero que están disponibles para aceptar un empleo si se lo ofrecieran

<sup>2</sup>La tasa de desempleo se ha calculado tomando el criterio de "desempleo abierto", que no cuenta como desempleados a las personas desalentadas  
Fuente: IX Censo Nacional de Población y Vivienda 2010

**Cuadro 4.4**

Número de personas ocupadas, por sexo, según rama de actividad, provincia El Seibo, 2010

Rama de actividad	Provincia				Total del país (%)
	Hombres	Mujeres	Total	%	
<b>Total</b>	<b>19,475</b>	<b>6,725</b>	<b>26,200</b>	<b>100.0</b>	<b>100.0</b>
Agricultura, ganadería y pesca	8,153	301	8,454	32.3	9.7
Industria y minería	3,018	372	3,390	12.9	11.9
Servicios financieros e inmobiliarias	382	175	557	2.1	6.0
Transporte y actividades relacionadas	1,225	47	1,272	4.9	6.7
Comercio y hostelería	3,501	2,030	5,531	21.1	28.3
Servicios domésticos	85	1,231	1,316	5.0	6.1
Administración pública	789	1,099	1,888	7.2	9.4
Construcción	1,262	26	1,288	4.9	6.7
Otros servicios	750	1,262	2,012	7.7	10.0
No declarada	310	182	492	1.9	5.2

Fuente: IX Censo Nacional de Población y Vivienda 2010



**Cuadro 4.5**

Número de personas ocupadas o que han trabajado antes, por sexo, según la categoría ocupacional, provincia El Seibo, 2010

Categoría ocupacional	Provincia				Total del país (%)
	Hombres	Mujeres	Total	%	
<b>Total</b>	<b>25,968</b>	<b>12,156</b>	<b>38,124</b>	<b>100.0</b>	<b>100.0</b>
Empleado(a) a sueldo o salario	16,501	8,864	25,365	66.5	68.5
Empleador(a) o patrón	1,245	418	1,663	4.4	5.7
Trabajador(a) familiar o no familiar sin paga o ganancia	716	359	1,075	2.8	1.8
Trabajador(a) por cuenta propia	6,169	1,883	8,052	21.1	19.6
Otra	352	117	469	1.2	1.3
No declarada	985	515	1,500	3.9	3.1

Fuente: IX Censo Nacional de Población y Vivienda 2010

**Cuadro 4.6**

Número de afiliados al Seguro Familiar de Salud del Régimen Contributivo, según rango de edad, provincia El Seibo, 2011

Rango de edad	Afiliados	Total del país
<b>Total</b>	<b>10,285</b>	<b>2,517,423</b>
0-4	981	222,037
5-14	2,357	491,371
15-24	1,498	384,232
25-34	1,681	476,334
35-44	1,557	402,593
45-54	1,157	288,199
55-64	641	157,435
65 y más	413	95,222

Fuente: Informe Mensual del Sistema de Seguridad Social, 2013. Consejo Nacional de Seguridad Social

**Cuadro 4.7**

Número de afiliados al Seguro Familiar de Salud del Régimen Contributivo, según sector económico, provincia El Seibo, 2011

Sector	Afiliados	Total del país
<b>Total</b>	<b>10,285</b>	<b>2,086,044</b>
Empresas del sector privado	6,931	1,441,383
Sector público centralizado	2,432	410,524
Sector público descentralizado	822	214,303
Aplicación Art. 124 Ley 87-01*	100	19,834

\*Art. 124 Ley 87-01.- Conservación temporal del derecho a servicios de salud: "Cuando el afiliado quede privado de un trabajo remunerado solicitará una evaluación de su situación, a fin de determinar en cuál de los otros regímenes califica"

Fuente: Informe Mensual del Sistema de Seguridad Social, 2013. Consejo Nacional de Seguridad Social

**Cuadro 4.8**

Cantidad de accidentes laborales y enfermedades profesionales, provincia El Seibo, 2008-2014

Año	Provincia	Total del país
<b>Total</b>	<b>199</b>	<b>152,068</b>
2008	15	10,977
2009	14	14,683
2010	12	17,456
2011	29	22,597
2012	40	26,688
2013	35	28,635
2014	54	31,032

Fuente: Informe Mensual del Sistema de Seguridad Social, 2014. Consejo Nacional de Seguridad Social

## 5. Economía



**Cuadro 5.1**

Ingresos, gastos y saldos de los ayuntamientos, según municipios y distritos municipales, provincia El Seibo, 2013

Municipios y distritos municipales	Ingresos (RD\$)	Gastos (RD\$)	Saldos (RD\$)
<b>Total</b>	<b>161,742,744</b>	<b>164,271,078</b>	<b>-2,528,334</b>
El Seibo	87,824,626	88,853,792	-1,029,165
Pedro Sánchez (D. M.)	8,774,735	8,407,208	367,527
San Francisco-Vicentillo (D. M.)	8,320,448	10,725,661	-2,405,213
Santa Lucía (D. M.)	19,654,857	19,245,183	409,674
Miches	25,731,117	25,407,924	323,194
El Cedro (D. M.)	11,436,960	11,631,311	-194,351
La Gina (D. M.)	...	...	...

... Información no disponible

Fuente: Oficina Nacional de Estadística (ONE), en base a Contraloría General de la República Dominicana



**Cuadro 5.2**

Número de empresas, según la rama de actividad económica, provincia El Seibo, 2013

Rama de actividad económica	Provincia		Total del país (%)
	Empresas	%	
<b>Total</b>	<b>171</b>	<b>100.0</b>	<b>100.0</b>
Actividades financieras e inmobiliarias	8	4.7	13.1
Administración pública	1	0.6	0.3
Agricultura, silvicultura y pesca	8	4.7	1.3
Comercio	70	40.9	32.4
Construcción	3	1.8	5.1
Enseñanza	10	5.8	5.1
Industria y minería	18	10.5	9.7
Servicios y comunicaciones	30	17.5	23.1
Transporte y almacenamiento	5	2.9	2.3
Turismo, servicios de comida y recreación	18	10.5	7.0
Otras	0	0.0	0.6

Fuente: Directorio de Empresas y Establecimientos, 2013

**Cuadro 5.3**

Número de empresas, según rango de empleados, provincia El Seibo, 2013

Rango de empleados	Provincia		Total del país (%)
	Empresas	%	
<b>Total</b>	<b>171</b>	<b>100.0</b>	<b>100.0</b>
De 1 a 9 empleados	89	52.0	58.4
De 10 a 49 empleados	23	13.5	18.8
De 50 a 99 empleados	1	0.6	1.7
De 100 a 249 empleados	4	2.3	1.4
250 o más	4	2.3	2.5
No declarado	50	29.2	17.3

Fuente: Directorio de Empresas y Establecimientos, 2013

**Cuadro 5.4**

Cantidad de concesiones mineras, por tipo de mineral, según modalidad de la concesión, provincia El Seibo, febrero 2015

Concesiones	Total	Tipo de minerías	
		Metálicas	No metálicas
<b>Total concesiones</b>	<b>6</b>	<b>3</b>	<b>3</b>
<b>Concesiones de exploración</b>	<b>4</b>	<b>3</b>	<b>1</b>
Exploración en trámite	3	2	1
Exploración otorgada	1	1	0
<b>Concesiones de explotación</b>	<b>2</b>	<b>0</b>	<b>2</b>
Explotación en trámite	0	0	0
Explotación otorgada	2	0	2

Fuente: Mapa de Concesiones Mineras y Áreas Protegidas, Dirección General de Minería (www.dgm.gov.do), febrero 2015

**Cuadro 5.5**

Número de colmados y colmadones, provincia El Seibo, 2010

Tipo	Cantidad
<b>Total</b>	<b>538</b>
Colmado	420
Colmadón	90
Otros	28

Fuente: Encuesta colmados y colmadones, Plan de Seguridad Democrática, Dirección de Planificación y Desarrollo, Departamento de Estadística, abril 2010. Ministerio de Interior y Policía

**Cuadro 5.6**

Número de hoteles y habitaciones hoteleras, provincia El Seibo, 2014

Instalaciones para alojamiento	Cantidad
Hoteles	4
Habitaciones	65

Fuente: Establecimientos de alojamiento turístico 2014, Ministerio de Turismo

**Cuadro 5.7**

Empleados de Zonas Francas y Zonas Francas Especiales, por sexo, según categoría profesional, provincia El Seibo, 2014

Categoría profesional	Total	Sexo	
		Hombres	Mujeres
<b>Total</b>	<b>188</b>	<b>40</b>	<b>148</b>
Obreros/as	167	30	137
Personal técnico	5	3	2
Personal de administración	16	7	9

Fuente: Boletín Estadístico 2014. Consejo Nacional de Zonas Francas de Exportación

**Cuadro 5.8**

Canalización y captación del crédito (en millones de RD\$) de los bancos múltiples, según año, provincia El Seibo, 2009-2013\*

Año	Operación de crédito	
	Canalización	Captación
2009	112	208
2010	110	224
2011	125	217
2012	168	226
2013**	352	336

\*Las cifras representan el total acumulado a diciembre de cada año  
\*\*Datos Preliminares

Fuente: Banco Central de la República Dominicana, 2013



## 6. Agricultura



**Cuadro 6.1**

Superficie (en km<sup>2</sup>) de la provincia, según la clase de suelo, provincia El Seibo, 2008\*

Clase de suelo	Superficie
<b>Superficie total</b>	<b>1,780.1</b>
Clase I	-
Clase II	6.7
Clase III	102.3
Clase IV	42.1
Clase V	738.9
Clase VI	157.0
Clase VII	646.3
Clase VIII	74.7
Lagos y lagunas	12.2

\*La clase de suelo hace referencia a la calidad del mismo para su uso agrícola. Cuanto más elevada es la escala, menor calidad  
 Nota: Existen diferencias conceptuales en la medición de la superficie terrestre entre la Oficina Nacional de Estadística y el Ministerio de Medio Ambiente, por lo que ambas cifras no coinciden con exactitud.  
 Fuente: Ministerio de Medio Ambiente y Recursos Naturales, en base al levantamiento realizado por la OEA 1967

**Cuadro 6.2**

Número de asentamientos campesinos de la Reforma Agraria, provincia El Seibo, 2009

Asentamientos campesinos	Cantidad
Número de asentamientos	14
Número de tareas	375,493
Número de parceleros	3,620
Suma de la carga familiar	43,064

Fuente: Relación de asentamientos campesinos del IAD, 2009. Oficina de Planificación, Instituto Agrario Dominicano

**Cuadro 6.3**

Número de hogares con productores agropecuarios, según tenencia de tierras o animales en los últimos doce meses, provincia El Seibo, 2010

Tenencia de tierra o animales	Provincia		Total del país (%)
	Hogares	%	
<b>Hogares con productores</b>	<b>7,839</b>	<b>100.0</b>	<b>100.0</b>
Declararon tierra y animales	2,189	27.9	20.6
Declararon tierra	2,424	30.9	32.4
Declararon animales	2,796	35.7	31.5
No declararon tierras ni animales	430	5.5	15.5

Nota: Productor agropecuario es la persona natural que decide y organiza las actividades habituales de producción y comercialización, que se realizan en la unidad de producción agropecuaria y ejerce el control y dirección de estas actividades  
 Fuente: Entorno de los Productores Agropecuarios. Datos de IX Censo Nacional de Población y Vivienda 2010

**Cuadro 6.4**

Número de productores agropecuarios, según tenencia de tierras o animales en los últimos doce meses, provincia El Seibo, 2010

Tenencia de tierras o animales	Provincia		Total del país (%)
	Productores	%	
<b>Total</b>	<b>9,923</b>	<b>100.0</b>	<b>100.0</b>
Declararon tierra	4,708	47.4	49.8
Declararon animales	5,215	52.6	50.2

Nota: Productor agropecuario es la persona natural que decide y organiza las actividades habituales de producción y comercialización, que se realizan en la unidad de producción agropecuaria y ejerce el control y dirección de estas actividades  
 Fuente: Entorno de los Productores Agropecuarios. Datos de IX Censo Nacional de Población y Vivienda 2010

**Cuadro 6.5**

Superficie (en m<sup>2</sup>) cultivada bajo ambiente protegido, según año, provincia El Seibo, 2009-2014 (en m<sup>2</sup>)

Año	Superficie cultivada	Total del país superficie cultivada
2009	7,500	2,946,319
2010	13,962	4,425,880
2011	18,282	5,411,712
2012	18,282	6,014,687
2013	18,282	7,835,430
2014*	18,282	8,763,008

Nota: En los años 2009-2012 se incluyen 202.000 m<sup>2</sup> dedicados al cultivo de flores para consumo local y exportación.  
 \*Los datos de Noviembre y diciembre 2014 son estimados por el DEPROBAP  
 Fuente: Estadísticas del sector agropecuario en República Dominicana 2002-2014. Ministerio de Agricultura

**Cuadro 6.6**

Superficie (en km<sup>2</sup>) de suelos, según uso agropecuario, provincia El Seibo, 2012

Usos agropecuarios	Superficie
<b>Total de usos agropecuarios</b>	<b>1,516.3</b>
Cacao	207.4
Café	0.0
Cítrico	15.3
Coco	27.2
Frutales	2.2
Cultivos intensivos mixtos	0.0
Arroz	15.0
Caña	274.5
Agroforestería	133.6
Cultivos de subsistencia (agricultura/pasto)	65.3
Pasto	776.0

Fuente: Estudio de uso y cobertura del suelo 2012, informe metodológico y resultados. Ministerio de Medio Ambiente y Recursos Naturales

## 7. Participación Política



Durante el año 2011 se registró 1 protesta social en la provincia El Seibo, según el cuaderno del Observatorio Político Dominicano.

**Cuadro 7.1**

Personas inscritas, votos emitidos y tasa de participación electoral en las elecciones presidenciales 2012, provincia El Seibo

Indicadores	Provincia	Total del país
Personas inscritas en el padrón	55,909	6,502,968
Votos emitidos	41,331	4,566,838
Tasa de participación	73.93	70.2

Fuente: Resultados electorales 2012. Junta Central Electoral (JCE)

**Cuadro 7.2**

Personas Inscritas en las elecciones presidenciales 2012, por grupo de edad y sexo, según municipios, provincia El Seibo

Municipios	Total		18 - 29		30 - 40		41 - 50		50 o más	
	Hombres	Mujeres	Hombres	Mujeres	Hombres	Mujeres	Hombres	Mujeres	Hombres	Mujeres
<b>Total</b>	<b>55,909</b>	<b>29,616</b>	<b>8,008</b>	<b>7,182</b>	<b>6,657</b>	<b>5,982</b>	<b>5,227</b>	<b>4,788</b>	<b>9,724</b>	<b>8,341</b>
El Seibo	40,456	21,497	5,781	5,023	4,844	4,240	3,760	3,457	7,112	6,239
Miches	15,453	8,119	2,227	2,159	1,813	1,742	1,467	1,331	2,612	2,102
<b>Total</b>			<b>12,639</b>	<b>9,084</b>	<b>10,015</b>	<b>7,217</b>	<b>18,065</b>	<b>13,351</b>	<b>4,714</b>	<b>13,351</b>

Fuente: Estadísticas de la Conformación del Padrón Electoral Definitivo. Elecciones Presidenciales y Diputados de Ultramar, 2012. Junta Central Electoral

**Cuadro 7.3**

Personas inscritas, votos emitidos y tasa de participación electoral en las elecciones municipales 2010, provincia El Seibo

Indicadores	Provincia	Total del país
Personas inscritas en el padrón	54,504	6,116,397
Votos emitidos	35,226	3,498,006
Tasa de participación	64.6	57.2

Fuente: Boletín electoral final elecciones municipales y congresuales 2010. Junta Central Electoral (JCE)

Durante el año 2014 (hasta agosto), la Línea 311 de Atención Ciudadana registró 2 denuncias, quejas y reclamaciones sobre distintas instituciones del Estado, por parte de los ciudadanos de El Seibo.





**Cuadro 7.4**

Cargos electos por sexo, según municipios y distritos municipales, en las elecciones municipales del año 2010, provincia El Seibo

Municipios y distritos municipales	Total	Hombres	Mujeres	Porcentaje de mujeres
<b>Total</b>	<b>43</b>	<b>27</b>	<b>16</b>	<b>37.2</b>
<b>El Seibo</b>	<b>26</b>	<b>17</b>	<b>9</b>	<b>34.6</b>
El Seibo <sup>1</sup>	11	8	3	27.3
Pedro Sánchez (D.M.)	5	3	2	40.0
San Francisco-Vicentillo(D.M.)	5	4	1	20.0
Santa Lucía D.M.	5	2	3	60.0
<b>Miches</b>	<b>17</b>	<b>10</b>	<b>7</b>	<b>41.2</b>
Miches <sup>1</sup>	7	4	3	42.9
El Cedro (D.M.)	5	3	2	40.0
La Gina (D.M.)	5	3	2	40.0

<sup>1</sup> Corresponde al área del municipio, donde no se contemplan los distritos municipales  
Fuente: Boletín electoral final, elecciones municipales y congresuales 2010. Junta Central Electoral (JCE)

**Cuadro 8.2**

Años de escolaridad promedio para la población de 15 años y más, según sexo, provincia El Seibo, 2010

Sexo	Años de escolaridad promedio	
	Provincia	Total del país
<b>Total</b>	<b>5.8</b>	<b>8.0</b>
Hombres	5.3	7.6
Mujeres	6.4	8.3

Fuente: IX Censo Nacional de Población y Vivienda 2010

**Cuadro 8.3**

Distribución porcentual de la población de 15 años y más, por sexo, según condición de lecto-escritura, provincia El Seibo, 2010

Condición de lecto-escritura	Provincia			Total del país (%)
	Hombres	Mujeres	Total	
<b>Total</b>	<b>100.0</b>	<b>100.0</b>	<b>100.0</b>	<b>100.0</b>
Sabe leer y escribir	77.4	82.4	79.6	87.2
No sabe leer ni escribir	22.6	17.6	20.4	12.8

Fuente: IX Censo Nacional de Población y Vivienda 2010

## 8. Educación



**Cuadro 8.1**

Población de 3 años y más, por sexo, según nivel de instrucción alcanzado, provincia El Seibo, 2010

Nivel de instrucción	Provincia				Total del país (%)
	Hombres	Mujeres	Total	%	
<b>Total</b>	<b>44,580</b>	<b>37,881</b>	<b>82,461</b>	<b>100.0</b>	<b>100.0</b>
<b>Nunca asistió a la escuela</b>	<b>7,609</b>	<b>4,987</b>	<b>12,596</b>	<b>15.3</b>	<b>9.6</b>
<b>Asistió a la escuela</b>	<b>36,971</b>	<b>32,894</b>	<b>69,865</b>	<b>84.7</b>	<b>90.4</b>
Preprimaria	3,370	2,858	6,228	7.6	8.2
Primaria o Básica	24,415	19,671	44,086	53.5	42.5
Secundaria o Media	7,440	7,492	14,932	18.1	25.9
Universitaria o Superior	1,746	2,873	4,619	5.6	13.9

Fuente: IX Censo Nacional de Población y Vivienda 2010

**Cuadro 8.4**

Número de personas, por sexo, según área de la carrera universitaria que estudia o estudió, provincia El Seibo, 2010

Categorías	Provincia				Total del país (%)
	Hombres	Mujeres	Total	%	
<b>Total</b>	<b>1,746</b>	<b>2,873</b>	<b>4,619</b>	<b>100.0</b>	<b>100.0</b>
Educación	295	928	1,223	26.5	12.2
Humanidades y Artes	82	137	219	4.7	4.4
Ciencias Sociales, Educación Comercial y Derecho	677	1,075	1,752	37.9	46.4
Ciencias	131	114	245	5.3	7.2
Ingeniería, Industrial y Construcción	248	67	315	6.8	12.4
Agricultura	103	13	116	2.5	1.8
Salud y Servicios Sociales	115	382	497	10.8	10.9
Servicios	14	11	25	0.5	0.3
No declarado	81	146	227	4.9	4.5

Fuente: IX Censo Nacional de Población y Vivienda 2010



**Cuadro 8.5**

Número de estudiantes matriculados, por sexo, según nivel, provincia El Seibo, año lectivo 2013-2014

Nivel de estudio	Total	Hombres	Mujeres
<b>Total matriculados</b>	<b>25,316</b>	<b>13,209</b>	<b>12,107</b>
Inicial	2,419	1,225	1,194
Básico	17,963	9,724	8,239
Medio	3,503	1,561	1,942
Adultos	1,431	699	732

Fuente: Base de datos del Sistema de Gestión de Centros Educativos (SGCE), Departamento de Estadísticas e Indicadores, Ministerio de Educación (MINERD)

**Cuadro 8.6**

Número de planteles, centros, secciones, aulas y matrícula por sector, provincia El Seibo, año lectivo 2012-2013

Planteles/centros/ aulas/secciones/ docentes/matricula	Total	Sector		
		Público	Privado	Semi-oficial
Planteles	<b>166</b>	153	11	2
Centros	<b>171</b>	159	11	1
Secciones	<b>1,845</b>	1,754	90	1
Aulas	<b>793</b>	696	67	30
Matrícula	<b>24,200</b>	23,299	901	0

Fuente: Base de datos del Sistema de Gestión de Centros Educativos (SGCE), Departamento de Estadísticas e Indicadores, Ministerio de Educación (MINERD)

**Cuadro 8.7**

Tasa de asistencia según edad, provincia El Seibo, año lectivo 2012-2013

Edad	Provincia	Total del país
5 años	65.4	73.6
6 a 13 años	92.5	93.0
14 a 17 años	65.8	80.0

Fuente: Anuario de Indicadores Educativos, 2012-2013. Ministerio de Educación (MINERD)

**Cuadro 8.8**

Porcentaje de promoción, reprobación y abandono, según nivel, provincia El Seibo, año lectivo 2012-2013

Nivel	Abandono	Promovido	Reprobado
Inicial	1.9	98.1	...
Básico	4.1	80.9	15.1
Medio	4.6	85.5	9.9

Nota: No existe la reprobación de grado para el nivel Inicial  
Fuente: Anuario de Indicadores Educativos, 2012-2013. Ministerio de Educación (MINERD)

**Cuadro 8.9**

Número de docentes, tarjetas, y tarjetas por docente, por sexo, provincia El Seibo, año lectivo 2010-2011

Docentes/tarjetas/ tarjetas por docente	Provincia			Total del país
	Hombres	Mujeres	Total	
Docentes	197	512	709	65,231
Tarjetas	...	...	1,284	106,569
Tarjetas por docente	...	...	1.8	1.6

... Información no disponible  
Fuente: Boletín estadístico 2010-2011, Ministerio de Educación (MINERD)

**Cuadro 8.10**

Resultados promedio en las pruebas nacionales por nivel, según asignatura, provincia El Seibo, año lectivo 2012-2013

Asignatura	Básica	Media
Español	75.0	75.2
Matemáticas	70.9	72.2
Sociales	72.7	74.1
Naturales	71.8	72.7

Nota: Calificaciones en base a 100  
Fuente: Base de datos del Sistema de Gestión de Centros Educativos (SGCE), Departamento de Estadísticas e Indicadores, Ministerio de Educación (MINERD)

**Gráfico 8.1**

Tasa neta de matrícula según nivel, provincia El Seibo, año lectivo 2012-2013\*

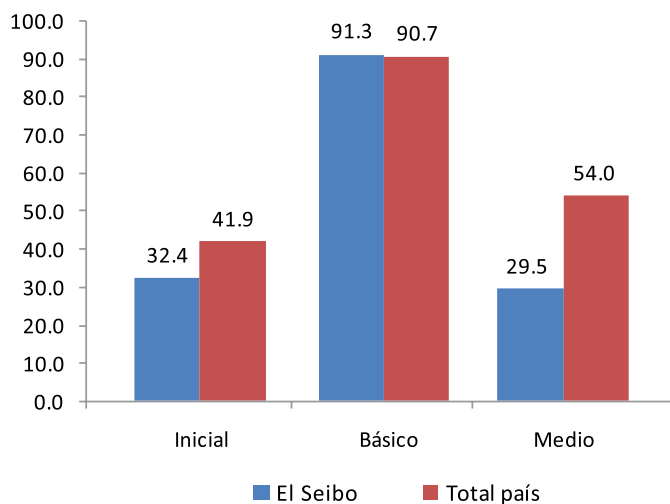

\*Número de alumnos del grupo de edad correspondiente, teóricamente, a un nivel de educación dado, expresado en porcentaje de la población total de ese grupo de edad  
Fuente: Boletín de indicadores educativos, 2012-2013. Ministerio de Educación (MINERD)

## 9. Salud

**Cuadro 9.1**

Número de establecimientos de salud del Ministerio de Salud Pública (MSP), según tipo de establecimiento, provincia El Seibo, 2014

Tipo de establecimiento	Establecimientos
<b>Total</b>	<b>25</b>
Primer nivel <sup>1</sup>	23
Nivel especializado <sup>2</sup>	2

<sup>1</sup> Incluye centros de atención de primer nivel

<sup>2</sup> Incluye hospitales

Fuente: Ministerio de Salud Pública (MSP), página web [www.msp.gob.do/centros-salud](http://www.msp.gob.do/centros-salud)

La distancia promedio en la provincia El Seibo, desde las viviendas hasta el hospital más cercano, es de 9 kilómetros.

**Cuadro 9.2**

Recursos humanos en el Ministerio de Salud Pública (MSP), según tipo de personal, provincia El Seibo, 2011

Tipo de personal	Personas
<b>Total</b>	<b>296</b>
Médicos	157
Enfermeras <sup>1</sup>	119
Bioanalistas <sup>2</sup>	10
Odontólogos	10

<sup>1</sup> Incluye graduados y auxiliares

<sup>2</sup> Incluye técnicos en Bioanálisis

Fuente: Anuario de salud 2011

**Cuadro 9.3**

Provisión de servicios sanitarios públicos, por institución de salud proveedora, según tipo de servicio, provincia El Seibo, 2012

Tipo de servicio	Institución de salud pública	
	Ministerio de Salud Pública (MPS)	Instituto Dominicano de Seguros Sociales (IDSS) <sup>1</sup>
Camas	126	0
Consultas	65,326	0
Emergencias	37,695	0
Partos	529	0
Cesáreas	437	0
Abortos	223	0
Nacidos vivos	965	0
Nacidos muertos	6	0

<sup>1</sup> No todas las provincias tienen establecimientos de salud del Instituto Dominicano de Seguros Sociales (IDSS)

Fuentes: Dirección General de Estadísticas de Salud (DIES), Ministerio de Salud Pública (MSP), Instituto Dominicano de Seguros Sociales (IDSS)

**Cuadro 9.4**

Tasa de mortalidad materna y mortalidad infantil, registrada según año, provincia El Seibo, 2007-2014

Años	Provincia		Total del país	
	Tasa de mortalidad materna <sup>1</sup>	Tasa de mortalidad infantil <sup>2</sup>	Tasa de mortalidad materna <sup>1</sup>	Tasa de mortalidad infantil <sup>2</sup>
2007	112.8	1.9	85.8	16.5
2008	37.4	2.6	95.9	17.3
2009	37.3	5.2	104.7	17.9
2010	149.3	3.0	101.9	17.4
2011	37.6	3.4	88.6	16.5
2012	38.0	2.7	87.7	16.9
2013	77.0	3.1	91.3	16.5
2014	...	3.9	...	16.1

... Información no disponible

<sup>1</sup> Tasas por 1,000 nacidos vivos. Se calcula un subregistro de mortalidad materna en torno al 25%

<sup>2</sup> Tasas por 100,000 nacidos vivos. En los registros de muertes de menores de un año existe un subregistro que se calcula entre un 40% y 50%, estimación basada en información de las estimaciones de población y SINAVE

Nota: Para el cálculo de las tasas por provincia la fuente declara haber utilizado las proyecciones de población menor de un año estimadas por ONE. Para la tasa nacional se habría utilizado el dato de nacimientos estimados por la ONE

Fuente: Tendencia de los eventos de notificación obligatoria, resumen por provincias, casos y tasas desde 2007 al 2014. Dirección General de Epidemiología, Ministerio de Salud Pública

**Cuadro 9.5**

Número de personas con discapacidad, según tipo de dificultad, provincia El Seibo, 2010

Tipo de dificultad	Provincia	Total del país
<b>Total personas con alguna dificultad*</b>	<b>11,835</b>	<b>1,160,847</b>
Dificultad para ver, aunque use anteojos o lentes	7,699	787,461
Dificultad para oír, aunque use audífonos	1,892	155,805
Dificultad para caminar o subir escalones	3,599	327,735
Dificultad para mover uno o los dos brazos	1,921	162,268
Dificultad para mover una o las dos piernas	2,869	252,764
Dificultad para recordar o concentrarse	3,189	267,580
Dificultad para agarrar objetos y/o abrir recipientes con las manos	1,448	129,325
Dificultad para hablar	879	88,747
Dificultad, es mudo	275	27,904
Dificultad, tiene problemas mentales	824	72,613
Dificultad, le falta una o las dos piernas	124	15,468
Dificultad, le falta uno o los dos brazos	97	10,674

\*Como hay personas que declararon tener más de una dificultad, este total corresponde a la cantidad de personas que declararon tener al menos una de las dificultades señaladas

Fuente: IX Censo Nacional de Población y Vivienda 2010

El 13.5% de las personas de la provincia El Seibo, vive con algún tipo de discapacidad o dificultad. La Población envejeciente (65 años y más) representa el 8.5% del total de sus habitantes. El 4.4% de la población de la provincia que vive con algún tipo de discapacidad tiene 65 años o más, esta cifra se encuentra por encima del dato nacional que alcanza el 3.2% de las personas envejecientes que padece algún tipo de discapacidad o dificultad.





**Cuadro 9.6**

Casos registrados, según enfermedades transmisibles por año, provincia El Seibo, 2007-2013

Enfermedades	2007	2008	2009	2010	2011	2012	2013
<b>Total</b>	<b>169</b>	<b>124</b>	<b>207</b>	<b>291</b>	<b>429</b>	<b>183</b>	<b>171</b>
Malaria	169	38	80	31	9	2	4
Tuberculosis	40	35	45	31	47	36	56
Tuberculosis pulmonar	32	30	41	31	40	33	49
Leptospirosis	9	2	2	13	4	8	6
Dengue clásico	15	16	34	165	11	42	48
Dengue hemorrágico	1	1	2	9	1	0	5
VIH/SIDA	0	2	3	0	0	0	0
Cólera*	0	0	0	11	317	62	3

\*El cólera como entidad, fue detectado por primera vez en el país en la semana 45 de epidémica del 2010 (SE 45-2010), en el año 2011 se produjo un brote de cólera en el cual se registraron un total de 20,851 casos de infectados a nivel nacional  
Fuente: Tendencia de los eventos de notificación obligatoria resumen por provincias, casos y tasas desde 2007 al 2013. Dirección General de Epidemiología, Ministerio de Salud Pública

**Cuadro 10.3**

Homicidios, según medio empleado, provincia El Seibo, 2014\*

Medio empleado	Provincia	Total del país
<b>Total</b>	<b>19</b>	<b>1,808</b>
Arma de fuego	9	1,130
Arma blanca u objeto corto-punzante	9	488
Objeto contundente	1	134
Estrangulamiento/asfixia respiratoria mecánica	0	25
Fuego, vapores y objetos calientes	0	9
Sustancia tóxica/veneno	0	1
Atropello con vehículo	0	1
Asfixia respiratoria por inmersión	0	4
Otro medio	0	13
Sin información	0	3

\*Cifras preliminares  
Fuente: Anuario de estadísticas de muertes accidentales y violentas, 2014

En la provincia de El Seibo hay 6 Farmacias del Pueblo.

## 10. Policiales y Judiciales



**Cuadro 10.1**

Muertes accidentales y violentas por sexo, según causa de muerte, provincia El Seibo, 2014\*

Causa de muerte	Provincia			Total del país
	Hombres	Mujeres	Total	
<b>Total muertes</b>	<b>42</b>	<b>4</b>	<b>46</b>	<b>4,684</b>
Suicidios	3	1	4	557
Muertos en accidente de tránsito	18	1	19	1,855
Homicidios	18	1	19	1,808
Ahogamientos	3	1	4	289
Electrocuciones	0	0	0	175

\*Cifras preliminares  
Nota: En la cantidad de homicidios de mujeres, se incluyen los feminicidios.  
Fuente: Anuario de Estadísticas de Muertes Accidentales y Violentas, 2014

**Cuadro 10.2**

Cantidad de feminicidios, provincia El Seibo, 2010-2014

Año	Provincia	Total del país
<b>Total</b>	<b>5</b>	<b>513</b>
2010	0	106
2011	1	128
2012	1	103
2013	2	73
2014	1	103

Fuente: Informe sobre los feminicidios, 2013-2014. Procuraduría General de la República

**Cuadro 10.4**

Cantidad de droga decomisada, según tipo, provincia El Seibo, 2014\*

Tipo de droga	Provincia	Total del país
	Cantidad	
Cocaína	33,356	8,541,197
Crack	6	6,739
Heroína	0	45,294
Marihuana	17,923	1,966,772
Sustancias no controladas	195	284,300

\*Cantidades en gramos  
Fuente: Elaborado con datos de la Dirección Nacional de Control de Drogas (D.N.C.D). Informe estadístico 2014

**Cuadro 10.5**

Número de personas reclusas por sexo, según instituciones penitenciarias, provincia El Seibo, 2014\*

Instituciones penitenciarias	Total	Sexo	
		Hombres	Mujeres
<b>Total</b>	<b>749</b>	<b>749</b>	<b>0</b>
El Seibo	749	749	0

\*No existen mujeres reclusas en la institución penitenciaria en la provincia El Seibo  
Fuente: Dirección General de Prisiones



**Gráfico 10.1**

Número de personas recluidas por año, provincia El Seibo, 2009-2014

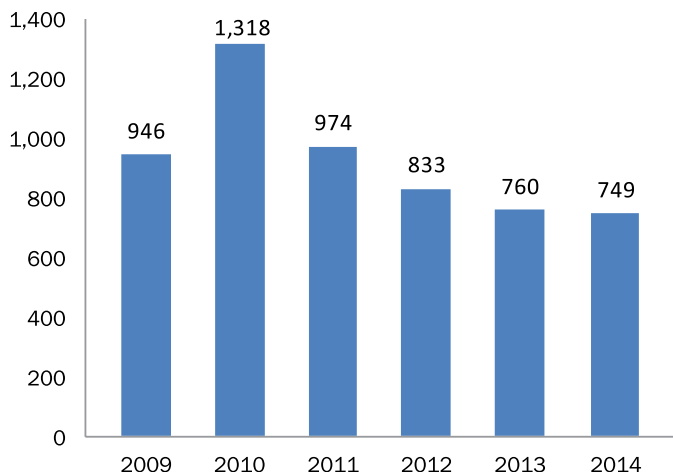

Nota: datos recolectados en el mes de diciembre  
Fuente: Dirección General de Prisiones

## 11. Pobreza



**Cuadro 11.1**

Número de hogares por sexo del jefe de hogar, según grupo socioeconómico, provincia El Seibo, 2010\*

Grupo socioeconómico	Sexo del jefe de hogar				Total		Total del país (%)
	Hombres	%	Mujeres	%	Total	%	
<b>Total</b>	<b>7,697</b>	<b>100.0</b>	<b>8,009</b>	<b>100.0</b>	<b>25,706</b>	<b>100.0</b>	<b>100.0</b>
Muy bajo	5,466	30.9	839	10.5	6,305	24.5	7.5
Bajo	6,064	34.3	2,815	35.1	8,879	34.5	21.7
Medio bajo	3,203	18.1	2,060	25.7	5,263	20.5	25.4
Medio	2,193	12.4	1,856	23.2	4,049	15.8	29.1
Medio alto-Alto	771	4.4	439	5.5	1,210	4.7	16.3

\*Cuadro no incluye los hogares compartidos  
Fuente: IX Censo Nacional de Población y Vivienda 2010

**Cuadro 11.2**

Hogares pobres, según nivel de pobreza, provincia El Seibo, 2010

Nivel de pobreza	Provincia		Total del país (%)
	Hogares	%	
<b>Total</b>	<b>25,706</b>	<b>100.0</b>	<b>100.0</b>
No pobres	7,523	29.3	59.6
Pobreza moderada	9,745	37.9	30.0
Pobreza extrema	8,438	32.8	10.4

Fuente: Atlas Nacional de la Pobreza en la República Dominicana. Ministerio de Economía, Planificación y Desarrollo (MEPYD), 2014

**Cuadro 11.3**

Monto otorgado y número de beneficiarios del Programa Solidaridad, por componente, provincia El Seibo, 2014

Tipo de subsidio (componente)	Beneficiarios*	Monto otorgado (RD\$)
“Comer es primero”	10,593	103,196,425
Incentivo a la asistencia escolar	3,880	12,727,200
Suplemento alimenticio a los envejecientes	1,876	8,366,000
Incentivo a la educación superior	239	1,429,500
“Bonogas” hogar	11,864	31,307,592
“Bonogas” chofer	4	164,160
Incentivo a la policía preventiva	109	955,840
“Bonoluz”	5,143	24,748,003
Bono escolar es estudiando progreso	1,198	9,322,000

\*Un mismo beneficiario puede recibir más de un tipo de subsidio  
Fuente: Mapa de subsidios 2014, Administradora de subsidios sociales (ADESS)

**Cuadro 11.4**

Índice de Desarrollo Humano, provincia El Seibo, 2010

Índice	Provincia	Total del país
<b>IDHP</b>	<b>0.316</b>	<b>0.513</b>
<b>Índice de salud</b>	<b>0.390</b>	<b>0.399</b>
Tasa de sobrevivencia infantil (por 1,000 N. V.)	976.4	976.8
<b>Índice de educación</b>	<b>0.222</b>	<b>0.616</b>
Alfabetización de personas de 15 años y más (%)	79.6	87.2
Tasa de culminación: nivel Básico (%)	15.6	30.2
Tasa de culminación: nivel Medio (%)	9.0	18.4
Tasa de cobertura: nivel Inicial (%)	32.8	43.2
Tasa de cobertura: nivel Básico (%)	98.6	95.0
Tasa de cobertura: nivel Medio (%)	29.2	51.1
<b>Índice de ingreso</b>	<b>0.364</b>	<b>0.549</b>
Ingreso (estimado en RD\$)	19,967	27,798

Fuente: Mapa de Desarrollo Humano de la República Dominicana 2013. Oficina de Desarrollo Humano, Programa de las Naciones Unidas para el Desarrollo (PNUD)



**Gráfico 11.1**

Distribución porcentual de la población según grupo socioeconómico, provincia El Seibo, 2010

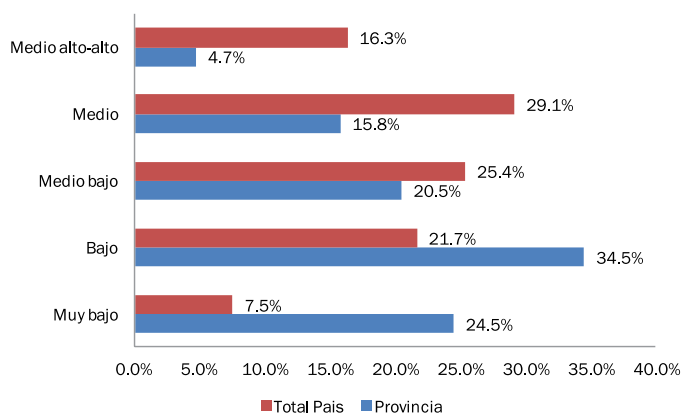

Fuente: IX Censo Nacional de Población y Vivienda 2010

## 12. Transporte y Comunicación

**Cuadro 12.1**

Parque vehicular, según tipo de vehículo, provincia El Seibo, 2014\*

Tipo de vehículo	Provincia		Total del país (%)
	Cantidad	%	
<b>Total</b>	<b>19,671</b>	<b>100.0</b>	<b>100.0</b>
Automóviles	1,268	6.4	21.8
Autobuses	242	1.2	2.5
Jeep	1,065	5.4	9.8
Carga	1,718	8.7	11.2
Motocicletas	15,216	77.4	53.1
Volteo	90	0.5	0.6
Máquinas pesadas	55	0.3	0.6
Otros	16	0.1	0.4

\*Estas cifras no representan necesariamente la cantidad de vehículos en funcionamiento, ya que no existe un registro de los vehículos que salen de circulación  
Fuente: Elaborado con datos de la Dirección General de Impuestos Internos (DGI). Parque Vehicular 2014

Apenas el 6.2% de los hogares de la provincia declara tener automóvil de uso privado. En cambio el 29.1% declara tener un motor.

**Cuadro 12.2**

Número de viviendas, según el principal medio de transporte utilizado, provincia El Seibo, 2010

Medio de transporte	Provincia		Total del país (%)
	Viviendas	%	
<b>Total</b>	<b>29,316</b>	<b>100.0</b>	<b>100.0</b>
Guagua pública (autobús)	3,642	12.4	23.7
Camioneta de transporte público	1,499	5.1	3.1
Carro público	91	0.3	13.9
Vehículo o carro privado	2,514	8.6	13.8
Motoconcho	15,999	54.6	37.6
Burro-caballo-mulo	2,049	7.0	1.5
A pie	3,282	11.2	5.5
Otro	240	0.8	0.7
No declarado	-	-	0.1

Fuente: IX Censo Nacional de Población y Vivienda 2010

**Cuadro 12.3**

Número de hogares, según el acceso a diversos bienes y servicios de comunicación, provincia El Seibo, 2010\*

Bienes y servicios de comunicación	Provincia		Total del país (%)
	Hogares	%	
Teléfono residencial	2,074	8.1	24.1
Celular	15,043	58.5	76.5
Computadora	1,784	6.9	20.2
Internet	887	3.5	13.8

\*Cuadro no incluye los hogares compartidos  
Fuente: IX Censo Nacional de Población y Vivienda 2010

**Cuadro 12.4**

Cantidad de emisoras radiales, según tipo de frecuencia, provincia El Seibo, 2013

Emisoras	Cantidad
<b>Total de emisoras</b>	<b>8</b>
A.M.	1
F.M.	7

Fuente: Instituto Dominicano de las Telecomunicaciones (INDOTEL). Listado de emisoras A.M. y F.M. 2013

**Cuadro 13.1**  
Indicadores de seguimiento de los Objetivos de Desarrollo del Milenio, provincia El Seibo

Objetivos y fuentes	Año	Indicador	Provincia	País
<b>Objetivo 1. Erradicar la pobreza extrema y el hambre</b> Fuente: Atlas Nacional de la Pobreza en la República Dominicana. Ministerio de Economía, Planificación y Desarrollo (MEPYD), 2013  Fuente: IX Censo Nacional de Población y Vivienda 2010	2014	C1.1-1. Pobreza extrema <sup>1</sup>	32.8%	10.4%
	2014	C1.1-2. Pobreza general <sup>1</sup>	70.7%	40.4%
	2010	1.5 Tasa de ocupación	37.6%	39.8%
	2010	1.7 Proporción de la población que trabaja por cuenta propia o como trabajadores familiares auxiliares, con respecto al empleo total	26.8%	24.7%
	2010	C1.5-1. Tasa de desempleo en los jóvenes de 15 a 24 años	11.0%	10.2%
<b>Objetivo 2. Lograr la enseñanza primaria universal</b> Fuente: Boletín de indicadores educativos, año lectivo 2012-2013. Ministerio de Educación (MINERD)  Fuente: IX Censo Nacional de Población y Vivienda 2010	2012-2013	2.1 Tasa neta de cobertura en la educación primaria <sup>2</sup>	91.3%	90.7%
	2010	2.3 Tasa de alfabetización de las personas de 15 a 24 años	91.0%	94.5%
	2010	C2.2-1. Porcentaje de la población de 15 a 19 años que completó la primaria	55.0%	73.5%
<b>Objetivo 3: Promover la igualdad de género y el empoderamiento de la mujer</b> Fuente: Boletín de indicadores educativos, año lectivo 2013-2014. Ministerio de Educación (MINERD)  Fuente: IX Censo Nacional de Población y Vivienda 2010	2013-2014	3.1-1. Relación entre niñas y niños en la enseñanza primaria	84.7%	90.4%
	2013-2014	3.1-2. Relación entre niñas y niños en la enseñanza secundaria	124.4%	112.3%
	2010	3.2 Proporción de mujeres en el empleo asalariado del sector no agrícola	37.7%	43.3%
	2010	3.3 Proporción de mujeres en la Cámara de Diputados <sup>3</sup>	50.0%	20.5%
	2010	C3.3-1. Proporción de mujeres electas en cargos municipales	37.2%	33.3%
<b>Objetivo 4: Reducir la mortalidad de los niños menores de 5 años</b> Fuente: Tendencia de los eventos de notificación obligatoria resumen por provincias, casos y tasas desde 2004 al 2014. Dirección General de Epidemiología, Ministerio de Salud Pública	2014	4.1 Tasa de mortalidad infantil de niños menores de un año <sup>4</sup>	3.9	16.1
	2013	5.1 Razón de mortalidad materna <sup>5</sup>	77.0	91.3
<b>Objetivo 5: Mejorar la salud materna</b> Fuente: Tendencia de los eventos de notificación obligatoria resumen por provincias, casos y tasas desde 2004 al 2013. Dirección General de Epidemiología, Ministerio de Salud Pública  Fuente: IX Censo Nacional de Población y Vivienda 2010	2010	C5.4-1. Porcentaje de mujeres 15-19 años que son madres <sup>6</sup>	23.4%	19.7%
	2013	C6.1-2 Tasa de incidencia de SIDA <sup>7</sup>	0.0	4.3
	2013	6.6a Tasa de incidencia asociada al paludismo (Malaria) <sup>7</sup>	3.6	5.6
	2013	6.9 Tasa de incidencia asociada a la tuberculosis <sup>7</sup>	51.0	40.1
	2013	C6.6-1. Tasa de incidencia asociada al dengue <sup>7</sup>	44.8	168.3
<b>Objetivo 7: Garantizar la sostenibilidad del medio ambiente</b> Fuente: Estudio de uso y cobertura del suelo 2012, informe metodológico y resultados. Ministerio de Medio Ambiente y Recursos Naturales  Fuente: Ministerio de Medio Ambiente Recursos Naturales; División Territorial 2015	2012	7.1 Proporción de la superficie cubierta por bosques	12.2%	39.2%
	2015	7.6 Proporción de las áreas protegidas respecto a la superficie total <sup>8</sup>	3.2%	25.8%
<b>Objetivo 8: Fomentar una alianza mundial para el desarrollo</b> Fuente: IX Censo Nacional de Población y Vivienda 2010	2010	7.8 Proporción de la población que utiliza fuentes mejoradas de abastecimiento de agua potable <sup>9</sup>	76.1%	77.8%
	2010	C7.8-1. Porcentaje de hogares con acceso a agua potable de la red pública	72.8%	76.7%
	2010	7.9 Proporción de la población que utiliza servicios de saneamiento mejorados <sup>10</sup>	32.5%	65.0%
	2010	8.1.4. Porcentaje de hogares con línea de teléfono fijo	8.1%	24.1%
	2010	8.1.5. Porcentaje de personas que viven en hogares con teléfono celular <sup>11</sup>	66.1%	80.2%
	2010	8.1.6. Porcentaje de hogares con servicio de internet	3.5%	13.8%

<sup>1</sup> Los indicadores de pobreza a nivel provincial, de acuerdo a la línea nacional oficial de pobreza, no están calculados. El dato aquí mostrado ha sido calculado a utilizando la metodología del Índice de Calidad de Vida (ICV). Para mayor información, consultar el Atlas Nacional de la Pobreza, elaborado por la Unidad de Análisis Económico y Social del Ministerio de Economía, Planificación y Desarrollo (MEPYD)

<sup>2</sup> La cobertura es la proporción de alumnos atendidos en un nivel educativo respecto a la demanda

<sup>3</sup> Hay dos diputados en representación de la provincia El Seibo, un hombre y una mujer

<sup>4</sup> Muertes por cada 1,000 nacidos vivos. En los registros de muertes de menores de un año existe un subregistro que se calcula entre un 40% y 50%, estimación basada en información de las estimaciones de población y SINAVE. El indicador de mortalidad infantil calculado mediante encuesta para todo el país duplica el valor del obtenido a partir de los datos del MSP, elevando la tasa al 28 por mil en el 2009

<sup>5</sup> Muertes por cada 100,000 nacidos vivos. La encuesta calcula una mortalidad materna entorno al 25%. Las estimaciones del indicador procedentes de encuesta calculan una razón mortalidad materna para todo el país de 159 para el año 2007

<sup>6</sup> El indicador oficial de los ODM incluye también a las embarazadas. Para obtener información provincial se utilizaron datos censales limitando el indicador al porcentaje de mujeres que ya son madres

<sup>7</sup> La incidencia de una enfermedad se refiere a los casos nuevos registrados por cada 100,000 habitantes al año

<sup>8</sup> En este indicador no se incluyen las áreas marinas protegidas; la información no está disponible por provincias

<sup>9</sup> Para este indicador, y con objeto de poder ofrecer datos provinciales, se utiliza la definición de "Fuente mejorada" de la Organización Mundial de la Salud, que comprende aquellos hogares con provisión de agua de acueducto dentro o fuera de la vivienda, de una llave en otra vivienda, de una llave pública y de la lluvia, es decir, aquella protegida de contaminación exterior

<sup>10</sup> Para este indicador, y con objeto de poder ofrecer datos provinciales, se utiliza una definición de "servicio de saneamiento mejorado" diferente de la oficial y que comprende solo los hogares con inodoros no compartidos

<sup>11</sup> El indicador original es el número de abonados a teléfonos celulares por cada 100 habitantes; sin embargo, para poder ofrecer el dato a nivel provincial se ha utilizado el porcentaje de personas que viven en hogares donde hay al menos un teléfono celular



**Mapa 13.1**  
Índice de Desarrollo Humano Provincial

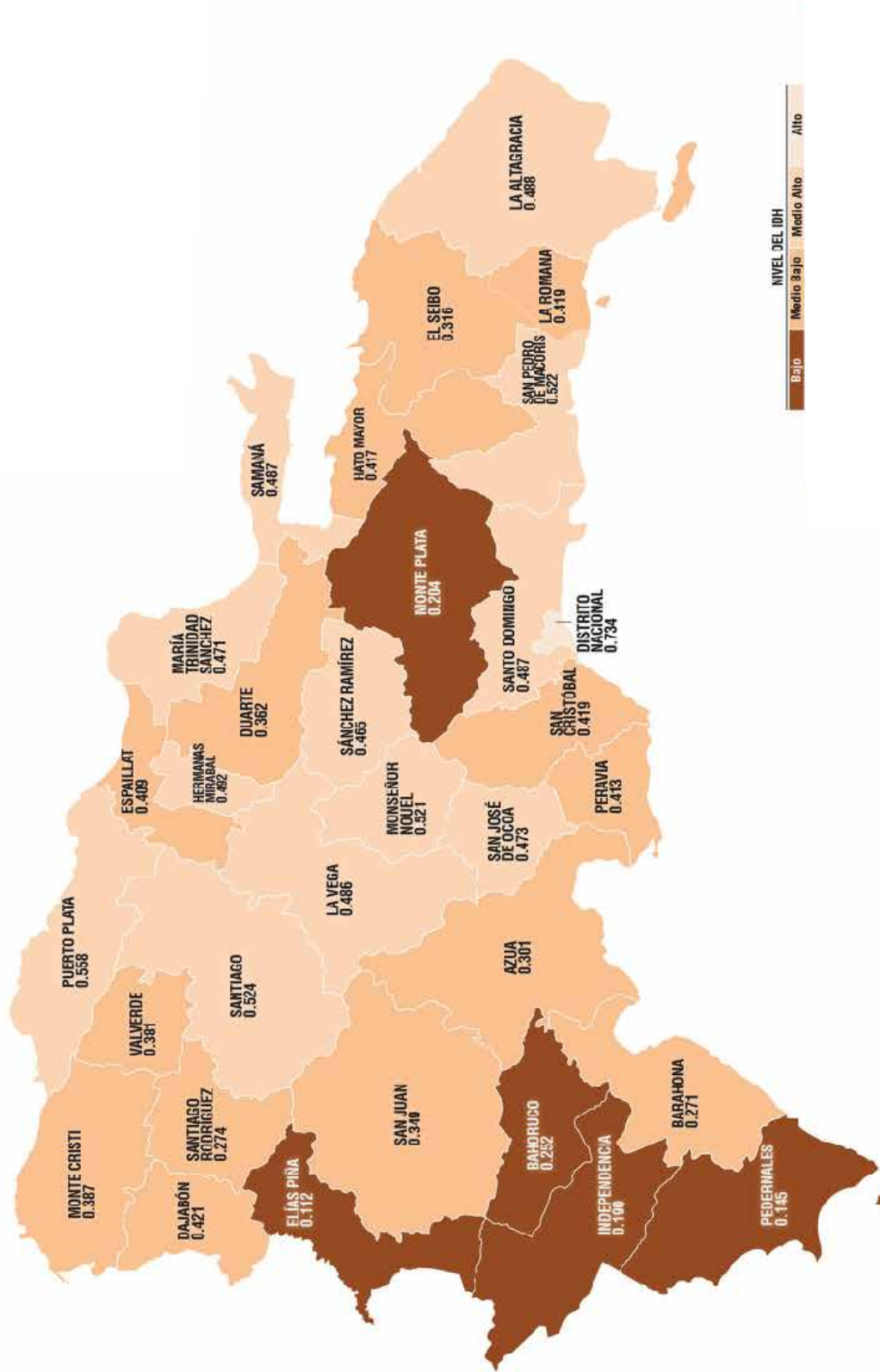

Fuente: Mapa de Desarrollo Humano de la República Dominicana 2013. Oficina de Desarrollo Humano, Programa de las Naciones Unidas para el Desarrollo (PNUD)



**Mapa 13.2**

Porcentaje de la población que alcanzó el nivel educativo secundario o superior según municipios y distritos municipales, provincia El Seibo, 2010



Fuente: IX Censo Nacional de Población y Vivienda 2010



**Mapa 13.3**

Población, por grupos socioeconómicos, según municipios y distritos municipales, provincia El Seibo, 2010

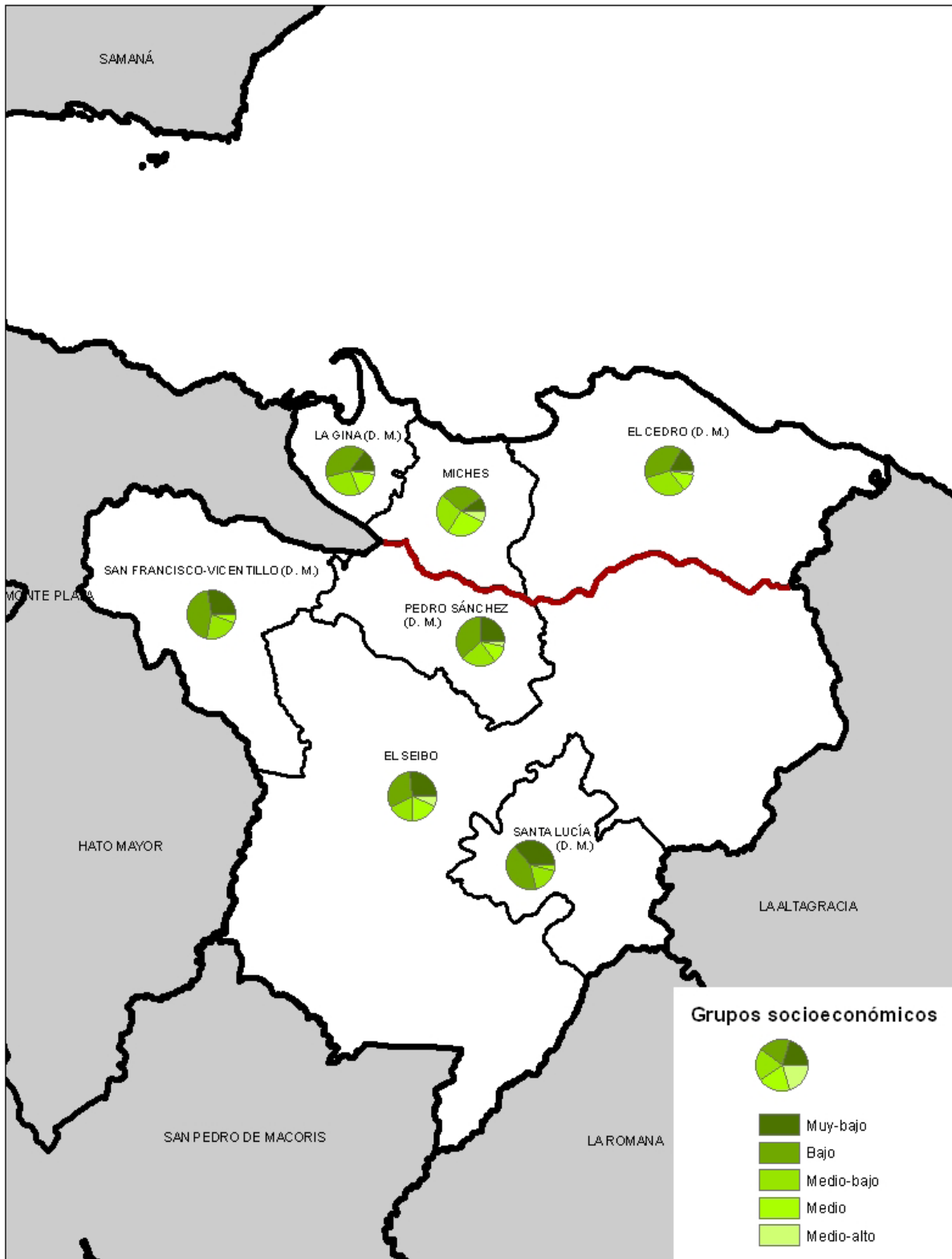

Fuente: IX Censo Nacional de Población y Vivienda 2010



Mapa 13.4

Cargos electos en las elecciones municipales del 2010, por sexo, según municipios y distritos municipales, provincia El Seibo

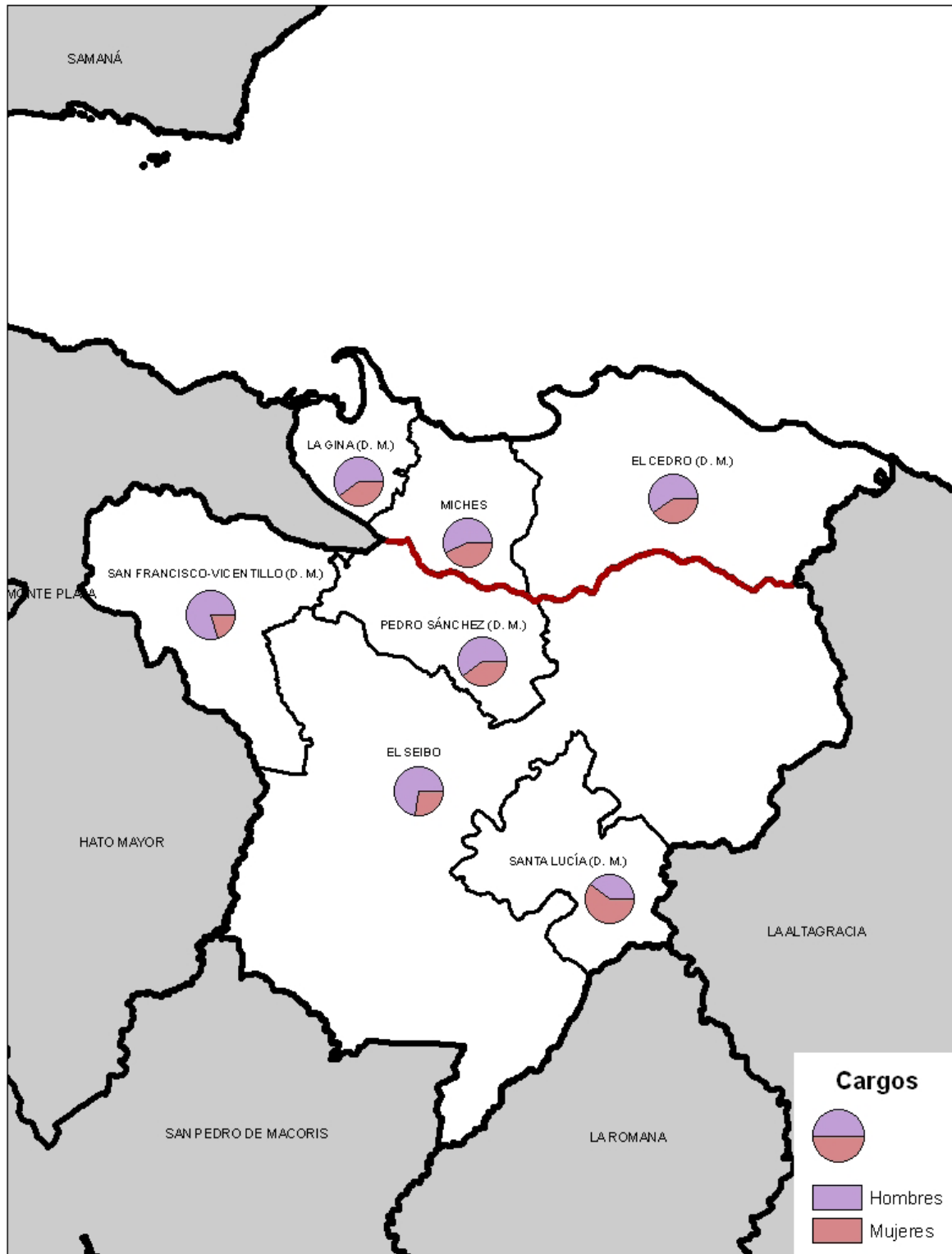

Fuente: Boletín electoral final, elecciones municipales y congresuales 2010. Junta Central Electoral (JCE)





**Mapa 13.5**  
 Porcentaje de hogares pobres según municipios y distritos municipales, provincia El Seibo, 2010

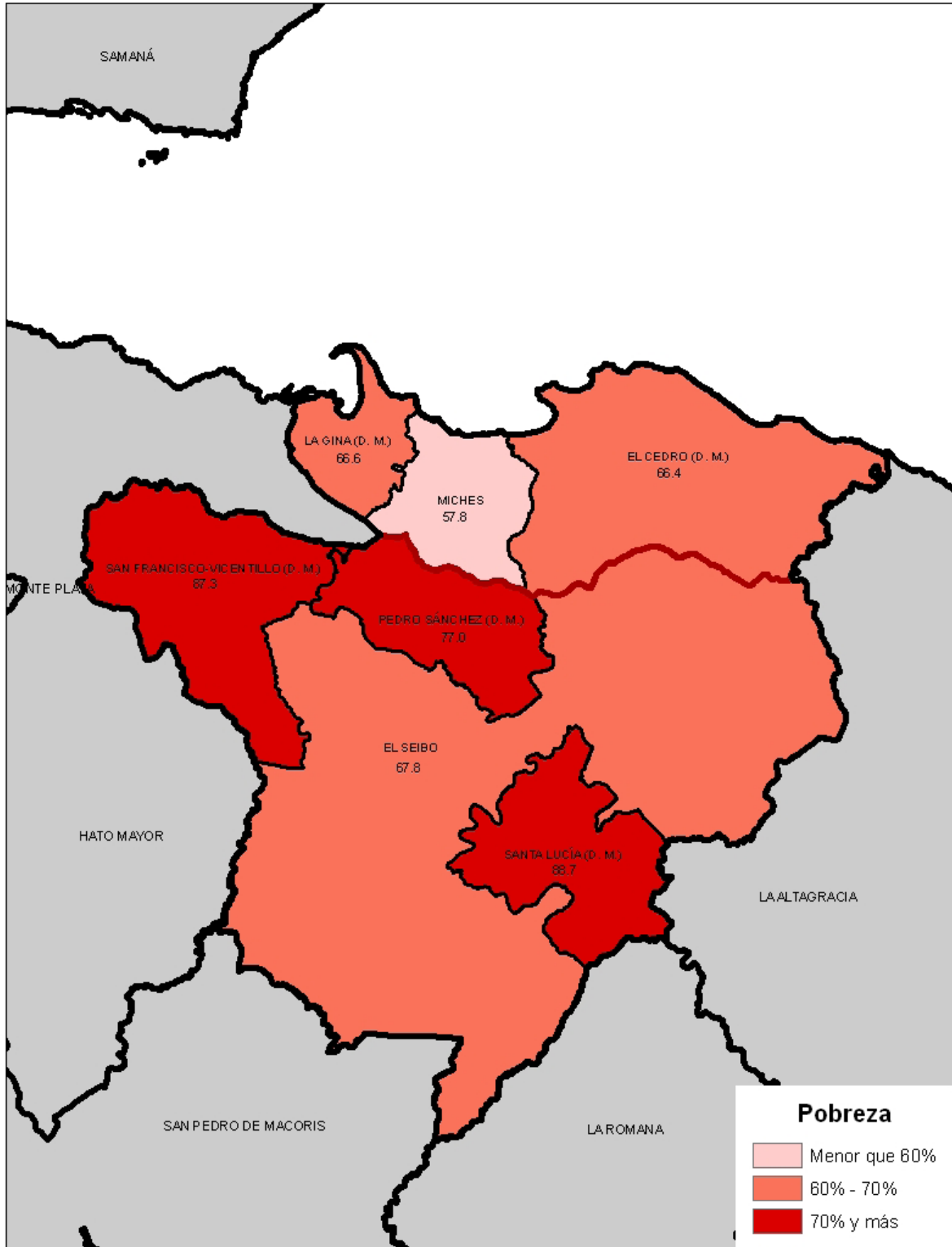

Fuente: Atlas Nacional de la Pobreza en la República Dominicana. Ministerio de Economía, Planificación y Desarrollo (MEPYD), 2013



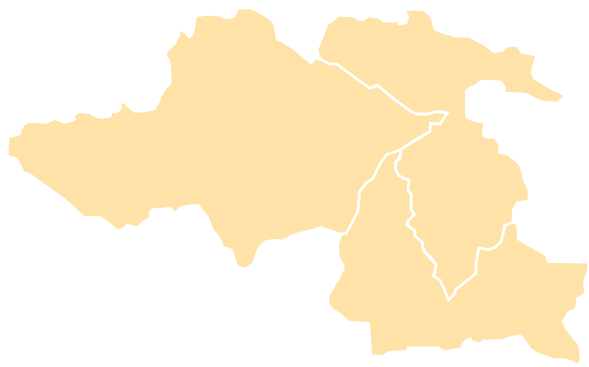

# Región Higuamo

San Pedro de Macorís - Hato Mayor - Monte Plata





# San Pedro de Macorís





# 1. Demografía



La provincia San Pedro de Macorís forma parte de la región Higuamo y cuenta con una superficie de 1,254.33 km<sup>2</sup>. Limita al norte con las provincias Hato Mayor, El Seibo y parte de Monte Plata, al este con la provincia La Romana, al sur con el mar Caribe, y al oeste con la zona oriental de la provincia Santo Domingo. Sus coordenadas geográficas son 18° 50' latitud norte y 69° 20' longitud oeste.

Está conformada por 6 municipios, 2 distritos municipales, 19 secciones, 249 parajes, 139 barrios y 196 sub-barrios.

**Cuadro 1.1**  
Población por sexo, según zona de residencia,  
provincia San Pedro de Macorís, 2010

Zona de residencia	Total	Sexo	
		Hombres	Mujeres
<b>Total</b>	<b>290,458</b>	<b>143,400</b>	<b>147,058</b>
Urbana	<b>244,215</b>	118,435	125,780
Rural	<b>46,243</b>	24,965	21,278

Fuente: IX Censo Nacional de Población y Vivienda 2010

Según el IX Censo Nacional de Población y Vivienda 2010, la provincia San Pedro de Macorís contaba para ese año con una población de 290,458 habitantes. Para el Censo 2002 la población era de 301,744, lo cual supone un decrecimiento poblacional de -3.7%.

La densidad poblacional es de 232 hab./km<sup>2</sup>.

**Cuadro 1.2**

Población, según municipios y distritos municipales, provincia San Pedro de Macorís, 2010

Municipios y distritos municipales	Provincia	
	Total	Menores de 5 años
<b>Total</b>	<b>290,458</b>	<b>27,801</b>
<b>San Pedro de Macorís</b>	<b>195,307</b>	<b>18,173</b>
San Pedro de Macorís	195,307	18,173
<b>Los Llanos</b>	<b>22,573</b>	<b>2,312</b>
Los Llanos <sup>1</sup>	14,901	1,521
El Puerto (D.M.)	4,167	380
Gautier (D.M.)	3,505	411
<b>Ramón Santana</b>	<b>8,901</b>	<b>880</b>
Ramón Santana	8,901	880
<b>Consuelo</b>	<b>30,051</b>	<b>2,932</b>
Consuelo	30,051	2,932
<b>Quisqueya</b>	<b>19,034</b>	<b>1,843</b>
Quisqueya	19,034	1,843
<b>Guayacanes</b>	<b>14,592</b>	<b>1,661</b>
Guayacanes	14,592	1,661

<sup>1</sup> Corresponde al área del municipio, donde no se contemplan los distritos municipales  
Fuente: IX Censo Nacional de Población y Vivienda 2010

El índice de masculinidad calculado, para la población de San Pedro de Macorís en el 2010, es de 97.5 hombres por cada 100 mujeres. El índice de masculinidad a nivel nacional es de 100.7 hombres por cada 100 mujeres, en el mismo año.

**Cuadro 1.3**

Población infantil y juvenil por sexo, según años de edad cumplidos, provincia San Pedro de Macorís, 2010

Años cumplidos	Provincia			Total del país		
	Total	Hombres	Mujeres	Total	Hombres	Mujeres
<b>Total</b>	<b>109,367</b>	<b>55,026</b>	<b>54,341</b>	<b>3,402,810</b>	<b>1,721,999</b>	<b>1,680,811</b>
0	6,148	3,042	3,106	195,160	99,067	96,093
1	5,779	2,933	2,846	181,801	92,431	89,370
2	5,445	2,783	2,662	180,676	92,006	88,670
3	5,199	2,669	2,530	170,204	86,928	83,276
4	5,230	2,645	2,585	168,865	85,978	82,887
5	6,309	3,192	3,117	185,720	94,807	90,913
6	5,600	2,885	2,715	175,128	88,875	86,253
7	5,891	2,946	2,945	186,806	94,456	92,350
8	6,362	3,176	3,186	198,208	100,860	97,348
9	6,296	3,136	3,160	192,598	97,397	95,201
10	6,436	3,257	3,179	209,653	106,713	102,940
11	5,993	2,974	3,019	192,193	97,287	94,906
12	6,072	3,042	3,030	191,507	97,078	94,429
13	6,112	3,048	3,064	188,954	95,115	93,839
14	6,320	3,261	3,059	191,454	96,698	94,756
15	6,773	3,353	3,420	202,784	101,053	101,731
16	6,773	3,385	3,388	194,808	97,287	97,521
17	6,629	3,299	3,330	196,291	97,963	98,328
10-29	114,033	56,915	57,118	3,600,151	1,809,092	1,791,059

Fuente: IX Censo Nacional de Población y Vivienda 2010



Según la Encuesta Nacional de Inmigrantes, en la provincia San Pedro de Macorís el 5.7% de la población son personas nacidas en el extranjero o personas nacidas en República Dominicana de madre y/o padre extranjeros.

**Cuadro 1.4**

Población por sexo, según lugar de nacimiento, provincia San Pedro de Macorís, 2010

Lugar de nacimiento	Provincia				Total del país (%)	
	Hombres	%	Mujeres	%	Total	%
<b>Total</b>	<b>143,400</b>	<b>100.0</b>	<b>147,058</b>	<b>100.0</b>	<b>290,458</b>	<b>100.0</b>
Municipio de residencia actual	100,613	70.2	101,934	69.3	202,547	69.7
En otro municipio	35,505	24.8	40,626	27.6	76,131	26.2
En otro país	7,282	5.1	4,498	3.1	11,780	4.1

Fuente: IX Censo Nacional de Población y Vivienda 2010



**Cuadro 1.5**

Población de 15 años cumplidos o más, por sexo, según estado conyugal, provincia San Pedro de Macorís, 2010

Estado conyugal	Total	Sexo	
		Hombres	Mujeres
<b>Total</b>	<b>201,266</b>	<b>98,411</b>	<b>102,855</b>
Separado(a) de un matrimonio	4,181	1,333	2,848
Divorciado(a)	3,739	1,145	2,594
Viudo(a)	8,510	1,847	6,663
Separado(a) de una unión libre	29,640	11,561	18,079
Casado(a)	31,362	15,408	15,954
Unido(a)	64,248	31,381	32,867
Nunca se ha casado, ni unido	59,584	35,734	23,850
No declarado	2	2	-

Fuente: IX Censo de Población y Vivienda 2010

**Cuadro 1.6**

Mujeres de 15 años o más, por grupo edad, según estado conyugal, provincia San Pedro de Macorís, 2010

Estado conyugal	Total	Grupo de edad	
		15-17 años	18 años y más
<b>Total</b>	<b>102,855</b>	<b>10,138</b>	<b>92,717</b>
Separado(a) de un matrimonio	2,848	19	2,829
Divorciado(a)	2,594	3	2,591
Viudo(a)	6,663	8	6,655
Separado(a) de una unión libre	18,079	402	17,677
Casado(a)	15,954	42	15,912
Unido(a)	32,867	1,021	31,846
Nunca se ha casado, ni unido	23,850	8,643	15,207

Fuente: IX Censo de Población y Vivienda 2010

Para el año 2014, el 20.9% de los nacimientos registrados en la provincia San Pedro de Macorís, correspondieron a madres menores de 20 años. Esta cifra se encuentra por debajo del dato nacional, que alcanza el 22.0%.

**Cuadro 1.7**

Nacimientos registrados, según año de registro, provincia San Pedro de Macorís, 2006-2014

Años	Nacimientos
2006	5,478
2007	5,534
2008	5,639
2009	6,836
2010	6,461
2011	6,374
2012	6,582
2013	6,998
2014	7,061

Nota: Elaborado con datos levantados en las Oficinas del Registro Civil, Junta Central Electoral  
Fuente: Boletín de Estadísticas Vitales, 2006-2014

**Cuadro 1.8**

Defunciones registradas, según año de registro, provincia San Pedro de Macorís, 2006-2014

Años	Defunciones
2006	934
2007	940
2008	984
2009	966
2010	1,147
2011	1,181
2012	1,266
2013	1,457
2014	1,501

Nota: Elaborado con datos levantados en las Oficinas del Registro Civil, Junta Central Electoral  
Fuente: Boletín de Estadísticas Vitales, 2006-2014

**Cuadro 1.9**

Matrimonios por tipo, según año de registro, provincia San Pedro de Macorís, 2006-2014

Años	Total	Tipo de matrimonio		
		Canónico	Civil	Otros religiosos
2006	1,192	84	1,108	-
2007	1,041	48	993	-
2008	1,121	46	1,075	-
2009	1,193	63	1,130	-
2010	1,274	68	1,206	-
2011	1,256	46	1,210	-
2012	1,283	70	1,213	-
2013	1,374	69	1,305	-
2014	1,353	65	1,285	3

Nota: Elaborado con datos levantados en las Oficinas del Registro Civil, Junta Central Electoral  
Fuente: Boletín de Estadísticas Vitales, 2006-2014

**Cuadro 1.10**

Divorcios, según año de registro, provincia San Pedro de Macorís, 2006-2014

Años	Divorcios
2006	417
2007	464
2008	363
2009	363
2010	369
2011	330
2012	346
2013	412
2014	374

Nota: Elaborado con datos levantados en las Oficinas del Registro Civil, Junta Central Electoral  
Fuente: Boletín de Estadísticas Vitales, 2006-2014





## 2. Condiciones de vida



**Gráfico 1.1**

Pirámide de población, provincia San Pedro de Macorís, año 2002

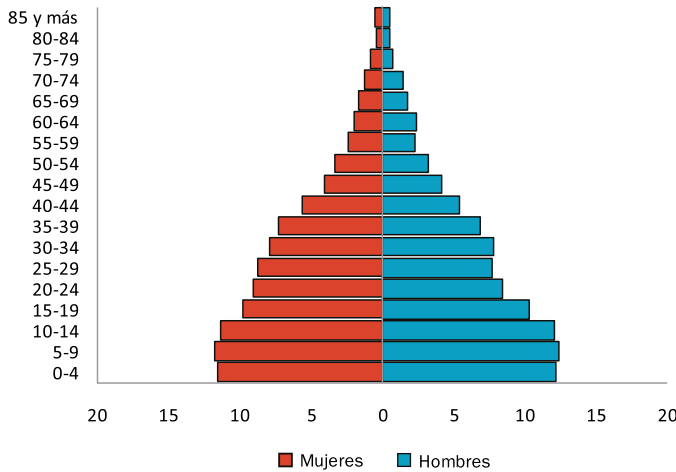

Fuente: VIII Censo Nacional de Población y Vivienda 2002

**Gráfico 1.2**

Pirámide de población, provincia San Pedro de Macorís, año 2010

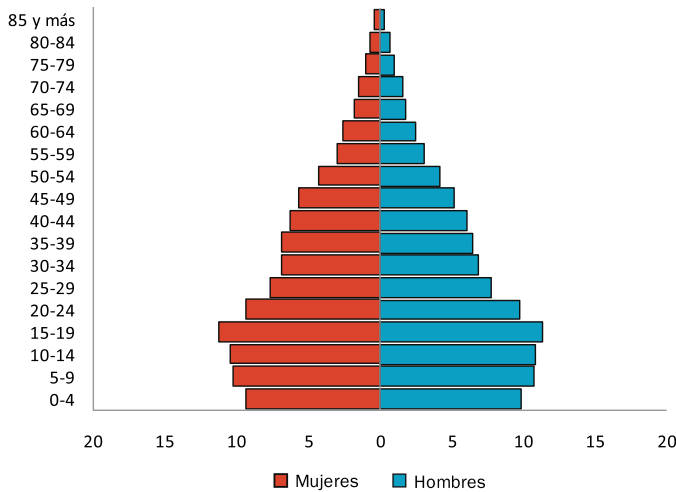

Fuente: IX Censo Nacional de Población y Vivienda 2010

Al comparar las pirámides de población del año 2002 con la del 2010, se puede constatar el cambio en la estructura por edad y por sexo de la población de San Pedro de Macorís. Mientras que para el 2002 los menores de 15 años representaban el 35.6% de los pobladores de San Pedro de Macorís, para el 2010 eran el 30.7%. Por tal razón, la pirámide es más angosta en la base para el año 2010.

**Cuadro 2.1**

Número de viviendas, según tipo, provincia San Pedro de Macorís, 2010\*

Tipo de vivienda	Provincia		Total del país (%)
	Viviendas	%	
<b>Total</b>	<b>98,174</b>	<b>100.0</b>	<b>100.0</b>
Casa independiente	69,213	70.5	77.5
Apartamento	8,407	8.6	10.9
Pieza en cuartería o parte atrás	11,106	11.3	6.6
Barracón	3,467	3.5	0.7
Vivienda compartida con negocio	2,686	2.7	2.3
Local no construido para habitación	1,589	1.6	0.8
Otra vivienda particular	1,676	1.7	1.0
Otro tipo de vivienda colectiva	30	0.0	0.2

\*Cuadro no incluye las viviendas sin personas

Fuente: IX Censo Nacional de Población y Vivienda 2010

**Cuadro 2.2**

Número de viviendas, según el material de construcción de las paredes exteriores, provincia San Pedro de Macorís, 2010\*

Material de construcción	Provincia		Total del país (%)
	Viviendas	%	
<b>Total</b>	<b>98,144</b>	<b>100.0</b>	<b>100.0</b>
Bloc o concreto	71,522	72.9	74.7
Madera	20,674	21.1	18.7
Tabla de palma	1,682	1.7	3.9
Tejamanil	114	0.1	0.2
Yagua	22	0.0	0.1
Otro	4,130	4.2	2.4

\*Cuadro no incluye las viviendas colectivas

Fuente: IX Censo Nacional de Población y Vivienda 2010

**Cuadro 2.3**

Número de viviendas, según material de construcción del techo, provincia San Pedro de Macorís, 2010\*

Material de construcción	Provincia		Total del país (%)
	Viviendas	%	
<b>Total</b>	<b>98,144</b>	<b>100.0</b>	<b>100.0</b>
Concreto	37,946	38.7	42.3
Zinc	58,653	59.8	55.7
Asbesto cemento	860	0.9	0.8
Cana	17	0.0	0.3
Yagua	58	0.1	0.3
Otro	610	0.6	0.7

\*Cuadro no incluye las viviendas colectivas

Fuente: IX Censo Nacional de Población y Vivienda 2010



**Cuadro 2.4**

Número de viviendas, según los materiales de construcción del piso, provincia San Pedro de Macorís, 2010\*

Material de construcción	Provincia		Total del país (%)
	Viviendas	%	
<b>Total</b>	<b>82,790</b>	<b>100.0</b>	<b>100.0</b>
Mosaico	11,101	13.4	13.4
Cemento	59,080	71.4	65.4
Granito	848	1.0	2.4
Mármol	124	0.1	0.4
Cerámica	9,239	11.2	14.3
Madera	79	0.1	0.2
Tierra	2,166	2.6	3.7
Otro	153	0.2	0.2

\*Cuadro no incluye las viviendas colectivas, ni las particulares que se encontraban desocupadas en el momento del levantamiento  
Fuente: IX Censo Nacional de Población y Vivienda 2010

El bloc es el principal material de construcción de las paredes exteriores de las viviendas de San Pedro de Macorís, seguido de la madera. Para los techos, son las planchas de zinc y para los pisos, el cemento. El 70.5% de las viviendas son casas independientes.

**Cuadro 2.5**

Número de viviendas, según el tipo de vía de acceso, provincia San Pedro de Macorís, 2010

Vía de acceso	Provincia		Total del país (%)
	Viviendas	%	
<b>Total</b>	<b>98,182</b>	<b>100.0</b>	<b>100.0</b>
Calle asfaltada	37,213	37.9	46.1
Carretera asfaltada	4,453	4.5	5.6
Calle no asfaltada	35,123	35.8	24.7
Carretera no asfaltada	12,338	12.6	10.0
Callejón	4,303	4.4	9.1
Camino	4,628	4.7	4.2
Otro	-	-	0.1
No declarado	124	0.1	0.1

Fuente: IX Censo Nacional de Población y Vivienda 2010

**Cuadro 2.6**

Número de hogares, según el tipo de hogar, provincia San Pedro de Macorís, 2010

Tipo de hogar	Provincia		Total del país (%)
	Hogares	%	
<b>Total</b>	<b>83,054</b>	<b>100.0</b>	<b>100.0</b>
Unipersonal	14,339	17.3	14.6
Nuclear	39,406	47.4	49.9
Extendido	27,224	32.8	31.9
Compuesto	2,047	2.5	3.3
Hogar sin núcleo	38	0.0	0.2

Fuente: IX Censo Nacional de Población y Vivienda 2010

**Cuadro 2.7**

Número de hogares, según el tipo de alumbrado, provincia San Pedro de Macorís, 2010\*

Tipo de alumbrado	Provincia		Total del país (%)
	Hogares	%	
<b>Total</b>	<b>83,016</b>	<b>100.0</b>	<b>100.0</b>
Energía eléctrica del tendido público	80,303	96.7	95.6
Lámpara de gas propano	429	0.5	0.5
Lámpara de gas kerosene	1,141	1.4	1.7
Energía eléctrica de planta propia	104	0.1	0.1
Otro	1,039	1.3	2.0

\*Cuadro no incluye los hogares compartidos  
Fuente: IX Censo Nacional de Población y Vivienda 2010

**Cuadro 2.8**

Número de hogares, según la fuente de abastecimiento de agua, provincia San Pedro de Macorís, 2010\*

Fuente de abastecimiento de agua	Provincia		Total del país (%)
	Hogares	%	
<b>Total</b>	<b>83,016</b>	<b>100.0</b>	<b>100.0</b>
Del acueducto dentro de la vivienda	25,606	30.8	46.3
Del acueducto en el patio de la vivienda	24,880	30.0	20.9
De una llave de otra vivienda	5,240	6.3	5.4
De una llave pública	4,703	5.7	4.1
De un tubo de la calle	2,368	2.9	7.3
Manantial, río, arroyo	177	0.2	2.8
Lluvia	114	0.1	1.2
Pozo	16,162	19.5	7.6
Camión-tanque	2,616	3.2	3.7
Otro	1,150	1.4	0.7

\*Cuadro no incluye los hogares compartidos  
Fuente: IX Censo Nacional de Población y Vivienda 2010

Solo el 30.8% de los hogares de la provincia San Pedro de Macorís recibe, dentro de sus viviendas el agua que proviene del acueducto. Este porcentaje se encuentra por debajo del dato nacional, que alcanza el 46%.



**Cuadro 2.9**

Número de hogares, según la tenencia de ciertos bienes durables, provincia San Pedro de Macorís, 2010\*

Bienes durables	Provincia		Total del país (%)
	Hogares	%	
Estufa	69,511	83.7	86.4
Nevera	54,075	65.1	69.9
Lavadora	53,179	64.1	68.8
Televisor	64,661	77.9	78.9
Radio/Equipo de música	37,302	44.9	50.2
Inversor	10,309	12.4	23.2
Planta eléctrica	2,843	3.4	4.0
Aire acondicionado	4,630	5.6	8.8
Motor	23,592	28.4	24.0
Vehículo	8,451	10.2	18.8

\*Cuadro no incluye los hogares compartidos  
Fuente: IX Censo Nacional de Población y Vivienda 2010

**Gráfico 2.1**

Distribución porcentual de los hogares según tipo de tenencia de la vivienda, provincia San Pedro de Macorís, 2010\*

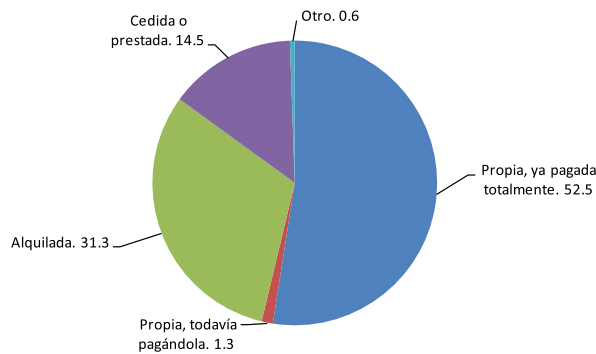

\*Para el cálculo de los porcentajes no se incluyeron los hogares compartidos  
Fuente: IX Censo Nacional de Población y Vivienda 2010

**Gráfico 2.2**

Distribución porcentual de los hogares según el grado de hacinamiento, provincia San Pedro de Macorís, 2010\*

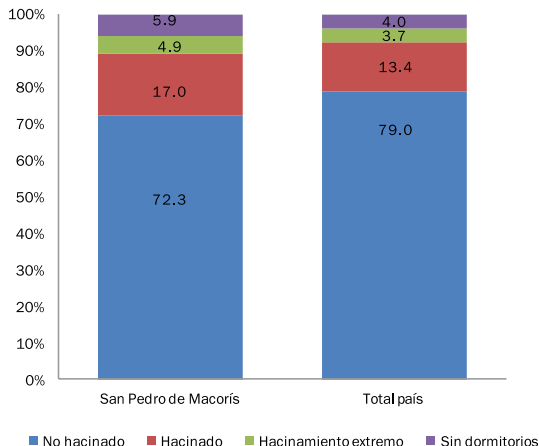

\*Gráfico no incluye los hogares compartidos  
Fuente: IX Censo Nacional de Población y Vivienda 2010

El tamaño promedio de los hogares, de la provincia San Pedro de Macorís, es de 3.5 personas. El promedio del país es de 3.5 personas por hogar.

### 3. Medio Ambiente



**Cuadro 3.1**

Número de hogares, según el tipo de servicio sanitario y forma de uso, provincia San Pedro de Macorís, 2010

Tipo de servicio/forma de uso	Provincia		Total del país (%)
	Hogares	%	
<b>Total</b>	<b>83,054</b>	<b>100.0</b>	<b>100.0</b>
<b>Total de inodoros</b>	<b>54,435</b>	<b>65.5</b>	<b>69.6</b>
Inodoro particular	47,890	57.7	63.9
Inodoro compartido con otros hogares	6,545	7.9	5.6
<b>Total de letrinas</b>	<b>20,183</b>	<b>24.3</b>	<b>24.2</b>
Letrina particular	10,832	13.0	16.5
Letrina compartida con otros hogares	9,351	11.3	7.7
<b>No tiene servicio sanitario</b>	<b>8,436</b>	<b>10.2</b>	<b>6.2</b>

Fuente: IX Censo Nacional de Población y Vivienda 2010

**Cuadro 3.2**

Número de hogares, según el combustible utilizado para cocinar, provincia San Pedro de Macorís, 2010\*

Combustible utilizado para cocinar	Provincia		Total del país (%)
	Hogares	%	
<b>Total</b>	<b>83,016</b>	<b>100.0</b>	<b>100.0</b>
Gas propano	68,271	82.2	82.9
Carbón	5,981	7.2	3.2
Leña	3,552	4.3	8.3
Electricidad	337	0.4	0.5
Otro	64	0.1	0.1
No cocinan	4,811	5.8	5.0

\*Cuadro no incluye los hogares compartidos  
Fuente: IX Censo Nacional de Población y Vivienda 2010

Un 11.5%, de los hogares de San Pedro de Macorís, usa carbón o leña como combustible para cocinar, esta cifra se iguala al dato nacional, que también es 11.5%.



**Cuadro 3.3**

Número de hogares, según el sistema de eliminación de basura, provincia San Pedro de Macorís, 2010\*

Eliminación de basura	Provincia		Total del país (%)
	Hogares	%	
<b>Total</b>	<b>83,016</b>	<b>100.0</b>	<b>100.0</b>
La recoge el ayuntamiento	62,964	75.8	73.2
La recoge una empresa privada	1,594	1.9	1.7
La queman	12,261	14.8	15.4
La tiran en el patio o solar	1,863	2.2	3.3
La tiran en un vertedero	3,493	4.2	3.0
La tiran en un río o cañada	276	0.3	2.3
Otro	565	0.7	1.1

\*Cuadro no incluye los hogares compartidos  
Fuente: IX Censo Nacional de Población y Vivienda 2010

**Cuadro 3.4**

Número de viviendas, según tipo de contaminación, provincia San Pedro de Macorís, 2010

Tipo de contaminación	Provincia		Total del país (%)
	Viviendas	%	
Aguas estancadas	22,915	23.3	27.1
Basura	27,917	28.4	32.4
Cañadas	7,711	7.9	24.0
Pocilga o granja	9,686	9.9	6.6
Humo o gases de fábricas	9,686	9.9	6.6
Desechos o residuos de fábricas, taller u hospital	5,412	5.5	5.7
Envasadora de gas	7,059	7.2	6.9
Bomba de gasolina	3,137	3.2	4.3
Fábrica de productos químicos	1,898	1.9	2.4
Ruido de vehículos y motores	44,659	45.5	46.7
Ruido de fábrica o taller	7,579	7.7	10.1
Ruidos o humo de planta eléctrica	4,538	4.6	9.2
Música alta de bares, colmados o vecinos	32,805	33.4	33.2
Otro	15,960	16.3	15.6

Fuente: IX Censo Nacional de Población y Vivienda 2010

**Cuadro 3.5**

Número de viviendas, según su exposición a riesgos naturales, provincia San Pedro de Macorís, 2010

Tipo de riesgo natural	Provincia		Total del país (%)
	Viviendas	%	
Derrumbe o deslizamiento de tierra	2,668	2.72	10.7
Hundimiento de tierra	2,290	2.33	5.3
Desprendimiento de rocas	1,595	1.62	3.6
Incendios forestales	6,576	6.7	4.9

Fuente: IX Censo Nacional de Población y Vivienda 2010

**Cuadro 3.6**

Número de viviendas que han sido afectadas por algún desastre natural, según tipo de desastre, provincia San Pedro de Macorís, 2010

Tipo de desastre natural	Provincia		Total del país (%)
	Viviendas	%	
Huracán	73,608	75.0	49.7
Tornado	3,451	3.5	7.5
Tormenta	76,035	77.4	56.7
Inundación	25,219	25.7	21.6
Lluvias torrenciales	43,212	44.0	37.2
Frío excesivo	6,115	6.2	9.3
Calor excesivo	23,265	23.7	24.1
Maremoto	3,702	3.8	1.7
Sequía	17,343	17.7	23.5
Derrumbe o deslizamiento de tierra	1,273	1.3	6.7
Hundimiento de tierra	1,136	1.2	3.1
Incendio	6,912	7.0	7.3
Terremoto	1,099	1.1	4.3
Otros	5,874	6.0	7.0

Fuente: IX Censo Nacional de Población y Vivienda 2010

**Cuadro 3.7**

Superficie (en km<sup>2</sup>) forestal, según tipo de bosque, provincia San Pedro de Macorís, 2012

Tipo de bosque	Superficie	
	Provincia	Total del país
<b>Total</b>	<b>206.9</b>	<b>18,924.7</b>
Bosque de coníferas y latifoliadas	201.6	13,778.2
Bosque seco	0.0	4,835.3
Bosque de mangles	5.3	293.1
Bosque drago	0.0	18.0

Fuente: Estudio de uso y cobertura del suelo 2012, informe metodológico y resultados. Ministerio de Medio Ambiente y Recursos Naturales

Según el Ministerio de Medio Ambiente, la provincia San Pedro de Macorís tiene un 16.5% de su superficie cubierta por bosques.

**Cuadro 3.8**

 Superficie (en km<sup>2</sup>) de las áreas protegidas, según tipo, provincia San Pedro de Macorís, junio 2015

Tipo de área protegida	Superficie
<b>San Pedro de Macorís</b>	<b>77.83</b>
<b>Refugio de vida silvestre</b>	<b>23.8</b>
Laguna Mallén	1.4
Río Higuamo	12.8
Río Soco	9.5
<b>Monumento natural</b>	<b>48.3</b>
Río Cumayasa y Cueva de las Maravillas	48.3
<b>Corredor ecológico</b>	<b>4.0</b>
Autopista Juan Bosch	4.0
<b>Santuario marino</b>	<b>1.7</b>
Arrecifes del Sureste	1.7

Nota: la superficie indicada solo cuenta la parte del área protegida que se sitúa dentro de los límites de la provincia  
 Fuente: Ministerio de Medio Ambiente y Recursos Naturales

## 4. Empleo y Seguridad Social

**Cuadro 4.1**

Población de 10 años y más, por sexo, según condición de actividad económica, provincia San Pedro de Macorís, 2010

Condición de ocupación	Provincia				Total del país (%)
	Hombres	Mujeres	Total	%	
<b>Total</b>	<b>113,993</b>	<b>118,206</b>	<b>232,199</b>	<b>100.0</b>	<b>100.0</b>
Ocupado	55,929	34,066	89,995	38.8	39.8
Cesante	3,335	2,586	5,921	2.5	2.4
Busca trabajo por primera vez	792	890	1,682	0.7	0.7
Desalentado*	7,052	1,986	9,038	3.9	4.3
Quehaceres domésticos	1,533	38,076	39,609	17.1	17.4
Estudiante	25,414	28,269	53,683	23.1	21.1
Rentista	205	97	302	0.1	0.1
Jubilado/Pensionado	2,269	579	2,848	1.2	1.0
Discapacitado	1,300	824	2,124	0.9	1.1
Anciano	999	1,481	2,480	1.1	1.2
Otra actividad	6,009	2,621	8,630	3.7	4.3
Ninguna actividad	6,638	4,183	10,821	4.7	4.7
No declarada	2,518	2,548	5,066	2.2	1.9

\*Las personas desalentadas son aquellas que no trabajan, no buscan empleo, y quienes tampoco declaran otro tipo de actividad (estudio, quehaceres domésticos, etc.), pero que están disponibles para aceptar un empleo si se lo ofrecieran  
 Fuente: IX Censo Nacional de Población y Vivienda 2010



**Cuadro 4.2**  
Población de 10 a 29 años, por sexo, según condición de actividad económica, provincia San Pedro de Macorís, 2010

Condición de ocupación	Provincia				Total del país (%)
	Hombres	Mujeres	Total	%	
<b>Total</b>	<b>56,915</b>	<b>57,118</b>	<b>114,033</b>	<b>100.0</b>	<b>100.0</b>
Ocupado	19,288	11,504	30,792	27.0	29.8
Cesante	1,284	1,060	2,344	2.1	2.0
Busca trabajo por primera vez	558	622	1,180	1.0	0.9
Desalentado*	3,123	1,117	4,240	3.7	3.6
Quehaceres domésticos	546	10,763	11,309	9.9	10.5
Estudiante	24,879	27,289	52,168	45.7	43.5
Otra condición	7,237	4,763	12,000	10.5	9.7

\*Las personas desalentadas son aquellas que no trabajan, no buscan empleo, y quienes tampoco declaran otro tipo de actividad (estudio, quehaceres domésticos, etc.), pero que están disponibles para aceptar un empleo si se lo ofrecieran  
Fuente: IX Censo Nacional de Población y Vivienda 2010

**Cuadro 4.3**  
Indicadores del mercado de trabajo, provincia San Pedro de Macorís, 2010

Tasas e indicadores	Provincia			Total del país		
	Total	Hombres	Mujeres	Total	Hombres	Mujeres
Población en edad de trabajar (PET)	<b>232,199</b>	113,993	118,206	<b>7,610,115</b>	3,806,233	3,803,882
Población económicamente activa (PEA) <sup>1</sup>	<b>97,598</b>	60,056	37,542	<b>3,264,618</b>	2,066,281	1,198,337
Total inactivos	<b>129,535</b>	51,419	78,116	<b>4,202,556</b>	1,668,501	2,534,055
Total desempleados	<b>7,603</b>	4,127	3,476	<b>235,163</b>	134,463	100,700
Total ocupados	<b>89,995</b>	55,929	34,066	<b>3,029,455</b>	1,931,818	1,097,637
Tasa de desempleo abierta <sup>2</sup>	<b>7.8%</b>	6.9%	9.3%	<b>7.2%</b>	6.5%	8.4%
Tasa global de participación	<b>42.0%</b>	52.7%	31.8%	<b>42.9%</b>	54.3%	31.5%
Tasa de ocupación	<b>38.8%</b>	49.1%	28.8%	<b>39.8%</b>	50.8%	28.9%

<sup>1</sup> No se ha incluido en la población activa a las personas desalentadas, es decir, aquellas que no trabajan, no buscan empleo, y quienes tampoco declaran otro tipo de actividad (estudio, quehaceres domésticos, etc.), pero que están disponibles para aceptar un empleo si se lo ofrecieran

<sup>2</sup> La tasa de desempleo se ha calculado tomando el criterio de "desempleo abierto", que no cuenta como desempleados a las personas desalentadas  
Fuente: IX Censo Nacional de Población y Vivienda 2010

**Cuadro 4.4**  
Número de personas ocupadas, por sexo, según rama de actividad, provincia San Pedro de Macorís, 2010

Rama de actividad	Provincia				Total del país (%)
	Hombres	Mujeres	Total	%	
<b>Total</b>	<b>55,929</b>	<b>34,066</b>	<b>89,995</b>	<b>100.0</b>	<b>100.0</b>
Agricultura, ganadería y pesca	3,462	184	3,646	4.1	9.7
Industria y minería	11,241	7,228	18,469	20.5	11.9
Servicios financieros e inmobiliarias	2,773	1,159	3,932	4.4	6.0
Transporte y actividades relacionadas	6,021	357	6,378	7.1	6.7
Comercio y hostelería	15,396	8,140	23,536	26.2	28.3
Servicios domésticos	464	4,678	5,142	5.7	6.1
Administración pública	3,472	4,384	7,856	8.7	9.4
Construcción	5,846	179	6,025	6.7	6.7
Otros servicios	3,626	5,743	9,369	10.4	10.0
No declarada	3,628	2,014	5,642	6.3	5.2

Fuente: IX Censo Nacional de Población y Vivienda 2010



**Cuadro 4.5**

Número de personas ocupadas o que han trabajado antes, por sexo, según la categoría ocupacional, provincia San Pedro de Macorís, 2010

Categoría ocupacional	Provincia				Total del país (%)
	Hombres	Mujeres	Total	%	
<b>Total</b>	<b>75,234</b>	<b>59,861</b>	<b>135,095</b>	<b>100.0</b>	<b>100.0</b>
Empleado(a) a sueldo o salario	51,981	48,301	100,282	74.2	68.5
Empleador(a) o patrón	3,730	1,831	5,561	4.1	5.7
Trabajador(a) familiar o no familiar sin paga o ganancia	933	935	1,868	1.4	1.8
Trabajador(a) por cuenta propia	15,049	6,198	21,247	15.7	19.6
Otra	956	503	1,459	1.1	1.3
No declarada	2,585	2,093	4,678	3.5	3.1

Fuente: IX Censo Nacional de Población y Vivienda 2010

**Cuadro 4.6**

Número de afiliados al Seguro Familiar de Salud del Régimen Contributivo, según rango de edad, provincia San Pedro de Macorís, 2011

Rango de edad	Afiliados	Total del país
<b>Total</b>	<b>62,455</b>	<b>2,517,423</b>
0-4	7,367	222,037
5-14	14,908	491,371
15-24	8,117	384,232
25-34	9,791	476,334
35-44	10,364	402,593
45-54	7,040	288,199
55-64	3,225	157,435
65 y más	1,643	95,222

Fuente: Informe Mensual del Sistema de Seguridad Social, 2013. Consejo Nacional de Seguridad Social

**Cuadro 4.7**

Número de afiliados al Seguro Familiar de Salud del Régimen Contributivo, según sector económico, provincia San Pedro de Macorís, 2011

Sector	Afiliados	Total del país
<b>Total</b>	<b>62,455</b>	<b>2,086,044</b>
Empresas del sector privado	49,096	1,441,383
Sector público centralizado	8,568	410,524
Sector público descentralizado	4,255	214,303
Aplicación Art. 124 Ley 87-01*	536	19,834

\*Art. 124 Ley 87-01.- Conservación temporal del derecho a servicios de salud: "Cuando el afiliado quede privado de un trabajo remunerado solicitará una evaluación de su situación, a fin de determinar en cuál de los otros regímenes califica"  
Fuente: Informe Mensual del Sistema de Seguridad Social, 2013. Consejo Nacional de Seguridad Social

**Cuadro 4.8**

Cantidad de accidentes laborales y enfermedades profesionales, provincia San Pedro de Macorís, 2008-2014

Año	Provincia	Total del país
<b>Total</b>	<b>4,516</b>	<b>152,068</b>
2008	369	10,977
2009	516	14,683
2010	478	17,456
2011	801	22,597
2012	641	26,688
2013	779	28,635
2014	932	31,032

Fuente: Informe Mensual del Sistema de Seguridad Social, 2014. Consejo Nacional de Seguridad Social

## 5. Economía



**Cuadro 5.1**

Ingresos, gastos y saldos de los ayuntamientos, según municipios y distritos municipales, provincia San Pedro de Macorís, 2013

Municipios y distritos municipales	Ingresos (RD\$)	Gastos (RD\$)	Saldos (RD\$)
<b>Total</b>	<b>434,839,600</b>	<b>405,164,956</b>	<b>29,674,644</b>
San Pedro de Macorís	343,461,903	310,177,216	33,284,687
Los Llanos	...	...	...
El Puerto (D.M.)	8,690,420	9,274,756	-584,336
Gautier (D.M.)	7,427,175	8,581,525	-1,154,350
Ramón Santana	17,053,275	17,793,324	-740,048
Consuelo	58,206,826	59,338,135	-1,131,309
Quisqueya	...	...	...
Guayacanes	...	...	...

... Información no disponible

Fuente: Oficina Nacional de Estadística (ONE), en base a Contraloría General de la República Dominicana



**Cuadro 5.2**

Número de empresas, según la rama de actividad económica, provincia San Pedro de Macorís, 2013

Rama de actividad económica	Provincia		Total del país (%)
	Empresas	%	
<b>Total</b>	<b>545</b>	<b>100.0</b>	<b>100.0</b>
Actividades financieras e inmobiliarias	48	8.8	13.1
Administración pública	5	0.9	0.3
Agricultura, silvicultura y pesca	10	1.8	1.3
Comercio	174	31.9	32.4
Construcción	19	3.5	5.1
Enseñanza	56	10.3	5.1
Industria y minería	64	11.7	9.7
Servicios y comunicaciones	96	17.6	23.1
Transporte y almacenamiento	5	0.9	2.3
Turismo, servicios de comida y recreación	68	12.5	7.0
Otras	0	0.0	0.6

Fuente: Directorio de Empresas y Establecimientos, 2013

**Cuadro 5.3**

Número de empresas, según rango de empleados, provincia San Pedro de Macorís, 2013

Rango de empleados	Provincia		Total del país (%)
	Empresas	%	
<b>Total</b>	<b>545</b>	<b>100.0</b>	<b>100.0</b>
De 1 a 9 empleados	318	58.3	58.4
De 10 a 49 empleados	86	15.8	18.8
De 50 a 99 empleados	7	1.3	1.7
De 100 a 249 empleados	12	2.2	1.4
250 o más	13	2.4	2.5
No declarado	109	20.0	17.3

Fuente: Directorio de Empresas y Establecimientos, 2013

**Cuadro 5.4**

Cantidad de concesiones mineras, por tipo de mineral, según modalidad de la concesión, provincia San Pedro de Macorís, febrero 2015

Concesiones	Total	Tipo de minerías	
		Metálicas	No metálicas
<b>Total concesiones</b>	<b>22</b>	<b>0</b>	<b>22</b>
<b>Concesiones de exploración</b>	<b>14</b>	<b>0</b>	<b>14</b>
Exploración en trámite	14	0	14
Exploración otorgada	0	0	0
<b>Concesiones de explotación</b>	<b>8</b>	<b>0</b>	<b>8</b>
Explotación en trámite	3	0	3
Explotación otorgada	5	0	5

Fuente: Mapa de Concesiones Mineras y Áreas Protegidas. Dirección General de Minería (www.dgm.gov.do), febrero 2015

**Cuadro 5.5**

Número de colmados y colmadones, provincia San Pedro de Macorís, 2010

Tipo	Cantidad
<b>Total</b>	<b>1,261</b>
Colmado	1,157
Colmadón	104
Otros	0

Fuente: Encuesta colmados y colmadones, Plan de Seguridad Democrática, Dirección de Planificación y Desarrollo, Departamento de Estadística, abril 2010. Ministerio de Interior y Policía

**Cuadro 5.6**

Número de hoteles y habitaciones hoteleras, provincia San Pedro de Macorís, 2014

Instalaciones para alojamiento	Cantidad
Hoteles	29
Habitaciones	2,790

Fuente: Establecimientos de alojamiento turístico 2014, Ministerio de Turismo

**Cuadro 5.7**

Empleados de Zonas Francas y Zonas Francas Especiales, por sexo, según categoría profesional, provincia San Pedro de Macorís, 2014

Categoría profesional	Total	Sexo	
		Hombres	Mujeres
<b>Total</b>	<b>11,029</b>	<b>4,550</b>	<b>6,479</b>
Obreros/as	9,077	3,246	5,831
Personal técnico	1,197	889	308
Personal de administración	755	415	340

Fuente: Informe Estadístico Sector Zonas Francas 2014. Consejo Nacional de Zonas Francas de Exportación

**Cuadro 5.8**

Canalización y captación del crédito (en millones de RD\$) de los bancos múltiples, según año, provincia San Pedro de Macorís, 2009-2013\*

Año	Operación de crédito	
	Canalización	Captación
2009	3,246	5,231
2010	3,575	5,442
2011	3,991	6,148
2012	4,521	4,696
2013**	5,148	5,140

\*Las cifras representan el total acumulado a diciembre de cada año  
\*\*Datos Preliminares

Fuente: Banco Central de la República Dominicana, 2013





**Cuadro 5.9**

Importaciones nacionales, Zonas Francas, otros y totales (en miles de US\$), según vías y puertos, provincia San Pedro de Macorís, 2014

Vía y puerto	Nacional		Zonas Francas		Otros <sup>1</sup>		Total	
	Valor FOB	Valor CIF	Valor FOB	Valor CIF	Valor FOB	Valor CIF	Valor FOB	Valor CIF
San Pedro de Macorís	740,663.0	890,445.3	0.0	0.0	5.1	5.1	740,668.1	890,450.4

<sup>1</sup> Incluye los montos de los procedimientos aduaneros: depósito aduanero, depósito fiscal, depósito particular, depósito de re-exportación, perfeccionamiento activo y reimportación en el mismo estado  
Fuente: Anuario de Comercio Exterior, 2014

**Cuadro 5.10**

Exportaciones nacionales, Zonas Francas, otros y totales (en miles de US\$), según vías y puertos, provincia San Pedro de Macorís, 2014

Vía y puerto	Nacional		Zonas Francas		Otros <sup>1</sup>		Total	
	Kilogramos	Valor FOB	Kilogramos	Valor FOB	Kilogramos	Valor FOB	Kilogramos	Valor FOB
San Pedro de Macorís	585,668,565	66,277.0	6,085,340	134.1	575	18.0	591,754,479	66,429.1

<sup>1</sup> Incluye los montos de los procedimientos aduaneros: re-exportación y salida temporal para perfeccionamiento pasivo  
Fuente: Anuario de Comercio Exterior, 2014

**Cuadro 5.11**

Potencia instalada, energía entregada y energía generada bruta, según fuente energética y central, provincia San Pedro de Macorís, 2013

Fuente energética y central	Potencia instalada (MW) <sup>1</sup>	Potencia Efectiva (MW) <sup>1</sup>	Energía generada bruta (GWh) <sup>2</sup>	Energía entregada (GWh) <sup>2</sup>
<b>Total</b>	<b>941.0</b>	<b>392.0</b>	<b>2,259.3</b>	<b>1,965.9</b>
<b>Ciclo combinado</b>	<b>300.0</b>	<b>43.4</b>	<b>298.2</b>	<b>290.4</b>
CESPM 1	100.0	12.4	59.4	57.8
CESPM 2	100.0	9.6	90.7	88.3
CESPM 3	100.0	21.4	148.1	144.3
<b>Motores de combustión</b>	<b>608.0</b>	<b>348.6</b>	<b>1,961.2</b>	<b>1,675.5</b>
Los Origenes	25.0	18.2	136.1	135.5
Quisqueya I	215.0	114.9	302.4	56.2
Quisqueya II	215.0	144.6	422.2	410.3
Sultana Del Este	85.0	71.0	615.0	599.9
Sultana Del Este (CEPN)	68.0	0.0	485.4	473.5
<b>Turbo vapor</b>	<b>33.0</b>	-	-	-
San Pedro Vapor	33.0	-	-	-

Nota: incluye toda la capacidad activa e inactiva del país, tanto del servicio público como de auto-producción

<sup>1</sup> MW: Megawatts

<sup>2</sup> GWh: Gigawatts/hora

Fuente: Comisión Nacional de Energía (CNE)



## 6. Agricultura



**Cuadro 6.1**

Superficie (en km<sup>2</sup>) de la provincia, según la clase de suelo, provincia San Pedro de Macorís, 2008\*

Clase de suelo	Superficie
<b>Superficie total</b>	<b>1,253.0</b>
Clase I	-
Clase II	67.4
Clase III	329.8
Clase IV	416.7
Clase V	318.0
Clase VI	110.2
Clase VII	5.8
Clase VIII	5.1
Lagos y lagunas	-

\*La clase de suelo hace referencia a la calidad del mismo para su uso agrícola. Cuanto más elevada es la escala, menor calidad  
 Nota: Existen diferencias conceptuales en la medición de la superficie terrestre entre la Oficina Nacional de Estadística y el Ministerio de Medio Ambiente, por lo que ambas cifras no coinciden con exactitud.  
 Fuente: Ministerio de Medio Ambiente y Recursos Naturales, en base al levantamiento realizado por la OEA 1967

**Cuadro 6.2**

Número de asentamientos campesinos de la Reforma Agraria, provincia San Pedro de Macorís, 2009

Asentamientos campesinos	Cantidad
Número de asentamientos	10
Número de tareas	97,757
Número de parceleros	1,197
Suma de la carga familiar	7,277

Fuente: Relación de asentamientos campesinos del IAD, 2009. Oficina de Planificación, Instituto Agrario Dominicano

**Cuadro 6.3**

Número de hogares con productores agropecuarios, según tenencia de tierras o animales en los últimos doce meses, provincia San Pedro de Macorís, 2010

Tenencia de tierra o animales	Provincia		Total del país (%)
	Hogares	%	
<b>Hogares con productores</b>	<b>7,196</b>	<b>100.0</b>	<b>100.0</b>
Declararon tierra y animales	1,121	15.6	20.6
Declararon tierra	1,872	26.0	32.4
Declararon animales	2,269	31.5	31.5
No declararon tierras ni animales	1,934	26.9	15.5

Nota: Productor agropecuario es la persona natural que decide y organiza las actividades habituales de producción y comercialización, que se realizan en la unidad de producción agropecuaria y ejerce el control y dirección de estas actividades  
 Fuente: Entorno de los Productores Agropecuarios. Datos de IX Censo Nacional de Población y Vivienda 2010

**Cuadro 6.4**

Número de productores agropecuarios, según tenencia de tierras o animales en los últimos doce meses, provincia San Pedro de Macorís, 2010

Tenencia de tierras o animales	Provincia		Total del país (%)
	Productores	%	
<b>Total</b>	<b>8,626</b>	<b>100.0</b>	<b>100.0</b>
Declararon tierra	3,890	45.1	49.8
Declararon animales	4,736	54.9	50.2

Nota: Productor agropecuario es la persona natural que decide y organiza las actividades habituales de producción y comercialización, que se realizan en la unidad de producción agropecuaria y ejerce el control y dirección de estas actividades  
 Fuente: Entorno de los Productores Agropecuarios. Datos de IX Censo Nacional de Población y Vivienda 2010

**Cuadro 6.5**

Superficie (en m<sup>2</sup>) cultivada bajo ambiente protegido, según año, provincia San Pedro de Macorís, 2009-2014 (en m<sup>2</sup>)

Año	Superficie cultivada	Total del país superficie cultivada
2009	0	2,946,319
2010	0	4,425,880
2011	7,300	5,411,712
2012	7,300	6,096,687
2013	7,300	7,835,430
2014*	7,300	8,763,008

Nota: En los años 2009-2012 se incluyen 202.000 m<sup>2</sup> dedicados al cultivo de flores para consumo local y exportación.

\*Los datos de Noviembre y diciembre 2014 son estimados por el DEPROBAP  
 Fuente: Estadísticas del sector agropecuario en República Dominicana 2002-2014. Ministerio de Agricultura

**Cuadro 6.6**

Superficie (en km<sup>2</sup>) de suelos, según uso agropecuario, provincia San Pedro de Macorís, 2012

Usos agropecuarios	Superficie
<b>Total de usos agropecuarios</b>	<b>916.6</b>
Café	0.0
Mangos	0.0
Cítrico	1.5
Coco	0.1
Cultivos intensivos mixtos	0.0
Arroz	0.0
Caña	624.2
Musáceas	0.0
Tabaco	0.0
Cultivos de subsistencia (agricultura/pasto)	189.4
Pasto	101.5

Fuente: Estudio de uso y cobertura del suelo 2012, informe metodológico y resultados. Ministerio de Medio Ambiente y Recursos Naturales

## 7. Participación Política



Durante el año 2011 se registraron 19 protestas sociales en la provincia San Pedro de Macorís, según el cuaderno del Observatorio Político Dominicano.

**Cuadro 7.1**

Personas inscritas, votos emitidos y tasa de participación electoral en las elecciones presidenciales 2012, provincia San Pedro de Macorís

Indicadores	Provincia	Total del país
Personas inscritas en el padrón	190,405	6,502,968
Votos emitidos	131,095	4,566,838
Tasa de participación	68.9	70.2

Fuente: Resultados electorales 2012. Junta Central Electoral (JCE)

**Cuadro 7.2**

Personas inscritas en las elecciones presidenciales 2012, por grupo de edad y sexo, según municipio, provincia San Pedro de Macorís

Municipios	Total		18 - 29		30 - 40		41 - 50		50 o más	
	Hombres	Mujeres	Hombres	Mujeres	Hombres	Mujeres	Hombres	Mujeres	Hombres	Mujeres
<b>Total</b>	<b>190,405</b>	<b>97,740</b>	<b>55,050</b>	<b>27,395</b>	<b>43,300</b>	<b>22,339</b>	<b>39,417</b>	<b>20,268</b>	<b>52,638</b>	<b>27,478</b>
San Pedro de Macorís	64,184	70,127	39,286	19,347	30,458	14,552	28,456	13,606	36,111	19,432
Consuelo	19,084	9,842	5,619	2,778	4,487	2,175	3,799	1,844	5,179	2,734
Los Llanos	14,593	6,842	3,769	1,991	3,252	1,660	2,683	1,429	4,889	2,218
Quisqueya	12,103	6,062	3,567	1,842	2,633	1,317	2,345	1,137	3,558	1,813
Ramón Santana	5,811	3,169	1,419	767	1,394	726	1,209	676	1,789	789
Guayacanes	4,503	2,278	1,390	670	1,076	531	925	457	1,112	492

Fuente: Estadísticas de la Conformación del Padrón Electoral Definitivo. Elecciones Presidenciales y Diputados de Ultramar, 2012. Junta Central Electoral

**Cuadro 7.3**

Personas inscritas, votos emitidos y tasa de participación electoral en las elecciones municipales 2010, provincia San Pedro de Macorís

Indicadores	Provincia	Total del país
Personas inscritas en el padrón	186,459	6,116,397
Votos emitidos	100,651	3,498,006
Tasa de participación	54.0	57.2

Fuente: Boletín electoral final elecciones municipales y congresuales 2010. Junta Central Electoral (JCE)





Durante el año 2014 (hasta agosto), la Línea 311 de Atención Ciudadana registró 61 denuncias, quejas y reclamaciones sobre distintas instituciones del Estado, por parte de los ciudadanos de San Pedro de Macorís.

**Cuadro 7.4**

Cargos electos por sexo, según municipios y distritos municipales, en las elecciones municipales del año 2010, provincia San Pedro de Macorís

Municipios y distritos municipales	Provincia			Porcentaje de mujeres
	Total	Hombres	Mujeres	
<b>Total</b>	<b>68</b>	<b>45</b>	<b>23</b>	<b>33.8</b>
<b>San Pedro De Macorís</b>	<b>19</b>	<b>13</b>	<b>6</b>	<b>31.6</b>
San Pedro De Macorís	19	13	6	31.6
<b>Los Llanos</b>	<b>19</b>	<b>13</b>	<b>6</b>	<b>31.6</b>
Los Llanos <sup>1</sup>	9	6	3	33.3
El Puerto (D.M.)	5	3	2	40.0
Gautier (D.M.)	5	4	1	20.0
<b>Ramón Santana</b>	<b>7</b>	<b>4</b>	<b>3</b>	<b>42.9</b>
Ramón Santana	7	4	3	42.9
<b>Consuelo</b>	<b>9</b>	<b>6</b>	<b>3</b>	<b>33.3</b>
Consuelo	9	6	3	33.3
<b>Quisqueya</b>	<b>7</b>	<b>4</b>	<b>3</b>	<b>42.9</b>
Quisqueya	7	4	3	42.9
<b>Guayacanes</b>	<b>7</b>	<b>5</b>	<b>2</b>	<b>28.6</b>
Guayacanes	7	5	2	28.6

<sup>1</sup>Corresponde al área del municipio, donde no se contemplan los distritos municipales  
Fuente: Boletín electoral final, elecciones municipales y congresuales 2010. Junta Central Electoral (JCE)

## 8. Educación



**Cuadro 8.1**

Población de 3 años y más, por sexo, según nivel de instrucción alcanzado, provincia San Pedro de Macorís, 2010

Nivel de instrucción	Provincia				Total del país (%)
	Hombres	Mujeres	Total	%	
<b>Total</b>	<b>134,642</b>	<b>138,444</b>	<b>273,086</b>	<b>100.0</b>	<b>100.0</b>
<b>Nunca asistió a la escuela</b>	<b>10,624</b>	<b>10,097</b>	<b>20,721</b>	<b>7.6</b>	<b>9.6</b>
<b>Asistió a la escuela</b>	<b>124,018</b>	<b>128,347</b>	<b>252,365</b>	<b>92.4</b>	<b>90.4</b>
Preprimaria	12,386	11,755	24,141	8.8	8.2
Primaria o Básica	61,124	56,705	117,829	43.1	42.5
Secundaria o Media	38,855	42,400	81,255	29.8	25.9
Universitaria o Superior	11,653	17,487	29,140	10.7	13.9

Fuente: IX Censo Nacional de Población y Vivienda 2010

**Cuadro 8.2**

Años de escolaridad promedio para la población de 15 años y más, según sexo, provincia San Pedro de Macorís, 2010

Sexo	Años de escolaridad promedio	
	Provincia	Total del país
<b>Total</b>	<b>8.1</b>	<b>8.0</b>
Hombres	7.8	7.6
Mujeres	8.4	8.3

Fuente: IX Censo Nacional de Población y Vivienda 2010

**Cuadro 8.3**

Distribución porcentual de la población de 15 años y más, por sexo, según condición de lecto-escritura, provincia San Pedro de Macorís, 2010

Condición de lecto-escritura	Provincia			Total del país (%)
	Hombres	Mujeres	Total	
<b>Total</b>	<b>100.0</b>	<b>100.0</b>	<b>100.0</b>	<b>100.0</b>
Sabe leer y escribir	88.9	89.6	89.3	87.2
No sabe leer ni escribir	11.1	10.4	10.7	12.8

Fuente: IX Censo Nacional de Población y Vivienda 2010

**Cuadro 8.4**

Número de personas, por sexo, según área de la carrera universitaria que estudia o estudió, provincia San Pedro de Macorís, 2010

Categorías	Provincia				Total del país (%)
	Hombres	Mujeres	Total	%	
<b>Total</b>	<b>11,653</b>	<b>17,487</b>	<b>29,140</b>	<b>100.0</b>	<b>100.0</b>
Educación	716	3,366	4,082	14.0	12.2
Humanidades y Artes	288	405	693	2.4	4.4
Ciencias Sociales, Educación Comercial y Derecho	4,164	7,557	11,721	40.2	46.4
Ciencias	961	615	1,576	5.4	7.2
Ingeniería, Industrial y Construcción	3,147	850	3,997	13.7	12.4
Agricultura	339	55	394	1.4	1.8
Salud y Servicios Sociales	1,393	3,671	5,064	17.4	10.9
Servicios	55	21	76	0.3	0.3
No declarado	590	947	1,537	5.3	4.5

Fuente: IX Censo Nacional de Población y Vivienda 2010



**Cuadro 8.5**

Número de estudiantes matriculados, por sexo, según nivel, provincia San Pedro de Macorís, año lectivo 2013-2014

Nivel de estudio	Total	Hombres	Mujeres
<b>Total matriculados</b>	<b>95,794</b>	<b>48,760</b>	<b>47,034</b>
Inicial	9,790	4,816	4,974
Básico	56,161	29,521	26,640
Medio	19,701	9,287	10,414
Adultos	10,142	5,136	5,006

Fuente: Base de datos del Sistema de Gestión de Centros Educativos (SGCE), Departamento de Estadísticas e Indicadores, Ministerio de Educación (MINERD)

**Cuadro 8.6**

Número de planteles, centros, secciones, aulas y matrícula por sector, provincia San Pedro de Macorís, año lectivo 2012-2013

Planteles/centros/ secciones/aulas/ matrícula	Total	Sector		
		Público	Privado	Semi-oficial
Planteles	<b>256</b>	142	110	4
Centros	<b>306</b>	182	119	5
Secciones	<b>4,290</b>	2,698	1,495	97
Aulas	<b>2,174</b>	1,133	997	44
Matrícula	<b>94,102</b>	67,157	24,649	2,296

Fuente: Base de datos del Sistema de Gestión de Centros Educativos (SGCE), Departamento de Estadísticas e Indicadores, Ministerio de Educación (MINERD)

**Cuadro 8.7**

Tasa de asistencia según edad, provincia San Pedro de Macorís, año lectivo 2012-2013

Edad	Provincia	Total del país
5 años	75.0	73.6
6 a 13 años	100.0	93.0
14 a 17 años	84.0	80.0

Fuente: Anuario de Indicadores Educativos, 2012-2013. Ministerio de Educación (MINERD)

**Cuadro 8.8**

Porcentaje de promoción, reprobación y abandono, según nivel, provincia San Pedro de Macorís, año lectivo 2012-2013

Nivel	Abandono	Promovido	Reprobado
Inicial	2.8	97.2	...
Básico	2.7	89.6	7.7
Medio	5.5	86.2	8.3

Nota: No existe la reprobación de grado para el nivel Inicial  
Fuente: Anuario de Indicadores Educativos, 2012-2013. Ministerio de Educación (MINERD)

**Cuadro 8.9**

Número de docentes, tarjetas, y tarjetas por docente, por sexo, provincia San Pedro de Macorís, año lectivo 2010-2011

Docentes/tarjetas/ tarjetas por docente	Provincia			Total del país
	Hombres	Mujeres	Total	
Docentes	466	1,337	1,803	65,231
Tarjetas	...	...	2,968	106,569
Tarjetas por docente	...	...	1.6	1.6

... Información no disponible  
Fuente: Boletín estadístico 2010-2011, Ministerio de Educación (MINERD)

**Cuadro 8.10**

Resultados promedio en las pruebas nacionales por nivel, según asignatura, provincia San Pedro de Macorís, año lectivo 2012-2013

Asignatura	Básica	Media
Español	76.2	78.7
Matemáticas	73.2	75.5
Sociales	74.6	78.6
Naturales	74.1	75.5

Nota: Calificaciones en base a 100  
Fuente: Base de datos del Sistema de Gestión de Centros Educativos (SGCE), Departamento de Estadísticas e Indicadores, Ministerio de Educación (MINERD)

**Gráfico 8.1**

Tasa neta de matrícula según nivel, provincia San Pedro de Macorís, año lectivo 2012-2013\*

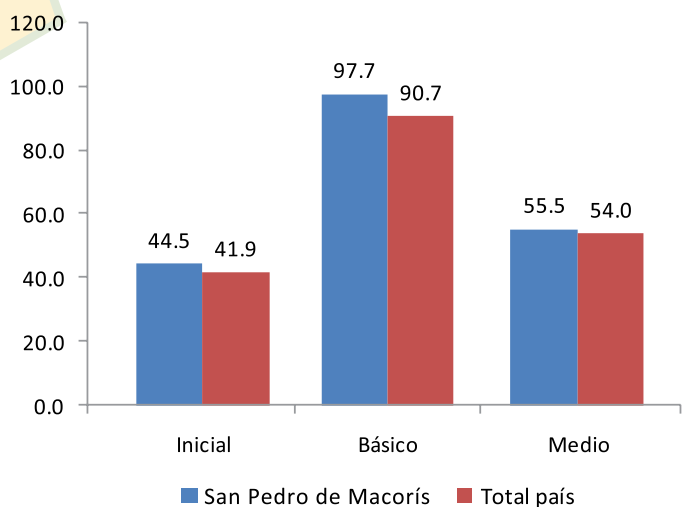

\*Número de alumnos del grupo de edad correspondiente, teóricamente, a un nivel de educación dado, expresado en porcentaje de la población total de ese grupo de edad  
Fuente: Boletín de indicadores educativos, 2012-2013. Ministerio de Educación (MINERD)



## 9. Salud



**Cuadro 9.1**

Número de establecimientos de salud del Ministerio de Salud Pública (MSP), según tipo de establecimiento, provincia San Pedro de Macorís, 2014

Tipo de establecimiento	Establecimientos
<b>Total</b>	<b>41</b>
Primer nivel <sup>1</sup>	37
Nivel especializado <sup>2</sup>	4

<sup>1</sup>Incluye centros de atención de primer nivel

<sup>2</sup>Incluye hospitales

Fuente: Ministerio de Salud Pública (MSP), páginaweb www.msp.gob.do/centros-salud

La distancia promedio en la provincia San Pedro de Macorís, desde las viviendas hasta el hospital más cercano, es de 4.7 kilómetros.

**Cuadro 9.2**

Recursos humanos en el Ministerio de Salud Pública (MSP), según tipo de personal, provincia San Pedro de Macorís, 2011

Tipo de personal	Personas
<b>Total</b>	<b>1,045</b>
Médicos	639
Enfermeras <sup>1</sup>	314
Bioanalistas <sup>2</sup>	30
Odontólogos	62

<sup>1</sup>Incluye graduados y auxiliares

<sup>2</sup>Incluye técnicos en Bioanálisis

Fuente: Anuario de salud 2011

**Cuadro 9.3**

Provisión de servicios sanitarios públicos, por institución de salud proveedora, según tipo de servicio, provincia San Pedro de Macorís, 2012

Tipo de servicio	Institución de salud pública	
	Ministerio de Salud Pública (MPS)	Instituto Dominicano de Seguros Sociales (IDSS)
Camas	529	78
Consultas	142,590	51,628
Emergencias	124,355	22,656
Partos	1,007	182
Cesáreas	1,607	165
Abortos	832	53
Nacidos vivos	4,227	348
Nacidos muertos	85	1

Fuentes: Dirección General de Estadísticas de Salud (DIES), Ministerio de Salud Pública (MSP). Instituto Dominicano de Seguros Sociales (IDSS)

**Cuadro 9.4**

Tasa de mortalidad materna y mortalidad infantil, registrada según año, provincia San Pedro de Macorís, 2007-2014

Años	Provincia		Total del país	
	Tasa de mortalidad materna <sup>1</sup>	Tasa de mortalidad infantil <sup>2</sup>	Tasa de mortalidad materna <sup>1</sup>	Tasa de mortalidad infantil <sup>2</sup>
2007	52.1	16.8	85.8	16.5
2008	143.5	15.6	95.9	17.3
2009	65.4	18.5	104.7	17.9
2010	78.9	18.9	101.9	17.4
2011	145.8	17.1	88.6	16.5
2012	67.0	14.5	87.7	16.9
2013	94.9	12.9	91.3	16.5
2014	...	11.7	...	16.1

...Información no disponible

<sup>1</sup>Tasas por 1,000 nacidos vivos. Se calcula un subregistro de mortalidad materna en torno al 25%

<sup>2</sup>Tasas por 100,000 nacidos vivos. En los registros de muertes de menores de un año existe un subregistro que se calcula entre un 40% y 50%, estimación basada en información de las estimaciones de población y SINAVE

Nota: Para el cálculo de las tasas por provincia la fuente declara haber utilizado las proyecciones de población menor de un año estimadas por ONE. Para la tasa nacional se habría utilizado el dato de nacimientos estimados por la ONE

Fuente: Tendencia de los eventos de notificación obligatoria, resumen por provincias, casos y tasas desde 2007 al 2014. Dirección General de Epidemiología, Ministerio de Salud Pública

**Cuadro 9.5**

Número de personas con dificultad, según tipo de dificultad, provincia San Pedro de Macorís, 2010

Tipo de dificultad	Provincia	Total del país
<b>Total personas con alguna dificultad*</b>	<b>34,190</b>	<b>1,160,847</b>
Dificultad para ver, aunque use anteojos o lentes	23,987	787,461
Dificultad para oír, aunque use audífonos	4,167	155,805
Dificultad para caminar o subir escalones	9,119	327,735
Dificultad para mover uno o los dos brazos	4,180	162,268
Dificultad para mover una o las dos piernas	6,791	252,764
Dificultad para recordar o concentrarse	6,710	267,580
Dificultad para agarrar objetos y/o abrir recipientes con las manos	3,343	129,325
Dificultad para hablar	2,439	88,747
Dificultad, es mudo	884	27,904
Dificultad, tiene problemas mentales	1,892	72,613
Dificultad, le falta una o las dos piernas	528	15,468
Dificultad, le falta uno o los dos brazos	337	10,674

\*Como hay personas que declararon tener más de una dificultad, este total corresponde a la cantidad de personas que declararon tener al menos una de las dificultades señaladas

Fuente: IX Censo Nacional de Población y Vivienda 2010

El 11.8% de las personas de la provincia San Pedro de Macorís, vive con algún tipo de discapacidad o dificultad. La Población envejeciente (65 años y más) representa el 5.7% del total de sus habitantes. El 2.9% de la población de la provincia que vive con algún tipo de discapacidad tiene 65 años o más, esta cifra se encuentra por debajo del dato nacional que alcanza el 3.2% de las personas envejecientes que padece algún tipo de discapacidad o dificultad.



**Cuadro 9.6**

Casos registrados, según enfermedades transmisibles por año, provincia San Pedro de Macorís, 2007-2013

Enfermedades	2007	2008	2009	2010	2011	2012	2013
<b>Total</b>	<b>494</b>	<b>454</b>	<b>593</b>	<b>505</b>	<b>1,706</b>	<b>532</b>	<b>708</b>
Malaria	42	34	49	23	2	10	2
Lepra	11	9	12	10	11	7	6
Tuberculosis	157	171	135	143	89	90	192
Tuberculosis pulmonar	117	147	105	127	70	81	181
Leptospirosis	10	11	10	18	39	29	10
Dengue clásico	70	35	214	125	104	207	215
Dengue hemorrágico	2	1	31	16	5	4	6
VIH/SIDA	85	46	37	40	110	0	26
Cólera*	0	0	0	3	1,276	104	70

\*El Cólera como entidad fue detectado por primera vez en el país en la semana 45 de epidémica del 2010 (SE 45-2010), en el año 2011 se produjo un brote de cólera en el cual se registraron un total de 20,851 casos de infectados a nivel nacional  
Fuente: Tendencia de los eventos de notificación obligatoria resumen por provincias, casos y tasas desde 2004 al 2013. Dirección General de Epidemiología, Ministerio de Salud Pública

En la provincia de San Pedro de Macorís hay 9 Farmacias del Pueblo.

## 10. Policiales y Judiciales



**Cuadro 10.1**

Muertes accidentales y violentas, por sexo, según causa de muerte, provincia San Pedro de Macorís, 2014\*

Causa de muerte	Provincia			Total del país
	Hombres	Mujeres	Total	
<b>Total muertes</b>	<b>133</b>	<b>29</b>	<b>162</b>	<b>4,684</b>
Suicidios	14	7	21	557
Muertos en accidente de tránsito	56	13	69	1,855
Homicidios	51	8	59	1,808
Ahogamientos	9	0	9	289
Electrocuciones	3	1	4	175

\*Cifras preliminares  
Nota: En la cantidad de homicidios de mujeres, se incluyen los feminicidios.  
Fuente: Anuario de Estadísticas de Muertes Accidentales y Violentas, 2014

**Cuadro 10.2**

Cantidad de feminicidios, provincia San Pedro de Macorís, 2010-2014

Año	Provincia	Total del país
<b>Total</b>	<b>22</b>	<b>513</b>
2010	4	106
2011	4	128
2012	4	103
2013	3	73
2014	7	103

Fuente: Informe sobre los feminicidios, 2013-2014. Procuraduría General de la República

**Cuadro 10.3**

Homicidios según medio empleado, provincia San Pedro de Macorís, 2014\*

Medio empleado	Provincia	Total del país
<b>Total</b>	<b>59</b>	<b>1,808</b>
Arma de fuego	33	1,130
Arma blanca u objeto corto-punzante	18	488
Objeto contundente	5	134
Estrangulamiento/asfixia respiratoria mecánica	1	25
Fuego, vapores y objetos calientes	0	9
Sustancia tóxica/veneno	0	1
Atropello con vehículo	0	1
Asfixia respiratoria por inmersión	1	4
Otro medio	1	13
Sin información	0	3

\*Cifras preliminares  
Fuente: Anuario de estadísticas de muertes accidentales y violentas, 2014

**Cuadro 10.4**

Cantidad de droga decomisada, según tipo, provincia San Pedro de Macorís, 2014\*

Tipo de droga	Provincia	Total del país
	Cantidad	
Cocaína	235,360.4	8,541,197
Crack	326.3	6,739
Heroína	4.7	45,294
Marihuana	26,094.4	1,966,772
Sustancias no controladas	927.6	284,300

\*Cantidades en gramos  
Fuente: Elaborado con datos de la Dirección Nacional de Control de Drogas (D.N.C.D.). Informe estadístico 2014

**Cuadro 10.5**

Número de personas reclusas por sexo, según instituciones penitenciarias, provincia San Pedro de Macorís, 2014\*

Instituciones penitenciarias	Total	Sexo	
		Hombres	Mujeres
<b>Total</b>	<b>807</b>	<b>807</b>	<b>0</b>
CCR-San Pedro De Macoris	807	807	0

Nota: datos recolectados en el mes de diciembre  
\*No existen mujeres reclusas en la institución penitenciaria en la provincia de Espaillat  
CCR: Centros de Corrección y Rehabilitación del nuevo modelo penitenciario  
Fuente: Dirección General de Prisiones





**Gráfico 10.1**

Número de personas recluidas por año, provincia San Pedro de Macorís, 2009-2014

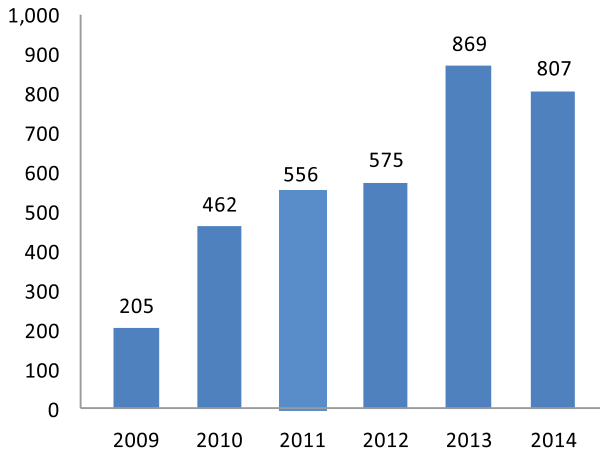

Nota: datos recolectados en el mes de diciembre  
Fuente: Dirección General de Prisiones

**Cuadro 11.3**

Monto otorgado y número de beneficiarios del Programa Solidaridad, por componente, provincia San Pedro de Macorís, 2014

Tipo de subsidio (componente)	Beneficiarios*	Monto otorgado (RD\$)
“Comer es primero”	29,610	285,775,025
Incentivo a la asistencia escolar	11,232	37,654,200
Suplemento alimenticio a los envejecientes	2,875	12,389,200
Incentivo a la educación superior	301	1,801,500
“Bonogas” hogar	35,078	93,349,128
“Bonogas” chofer	50	2,004,120
Incentivo a la policía preventiva	1,076	9,531,488
“Bonoluz”	23,298	87,443,667
Bono escolar es estudiando progreso	4,792	37,808,000

\*Un mismo beneficiario puede recibir más de un tipo de subsidio  
Fuente: Mapa de subsidios 2014, Administradora de subsidios sociales (ADESS)

**Cuadro 11.4**

Índice de Desarrollo Humano, provincia San Pedro de Macorís, 2010

Índice	Provincia	Total del país
<b>IDHP</b>	<b>0.522</b>	<b>0.513</b>
<b>Índice de salud</b>	<b>0.528</b>	<b>0.399</b>
Tasa de sobrevivencia infantil (por 1,000 N. V.)	981.5	976.8
<b>Índice de educación</b>	<b>0.562</b>	<b>0.616</b>
Alfabetización de personas de 15 años y más (%)	89.3	87.2
Tasa de culminación: nivel Básico (%)	28.5	30.2
Tasa de culminación: nivel Medio (%)	18.2	18.4
Tasa de cobertura: nivel Inicial (%)	46.5	43.2
Tasa de cobertura: nivel Básico (%)	100.0	95.0
Tasa de cobertura: nivel Medio (%)	52.8	51.1
<b>Índice de ingreso</b>	<b>0.481</b>	<b>0.549</b>
Ingreso (estimado en RD\$)	24,607	27,798

Fuente: Mapa de Desarrollo Humano de la República Dominicana 2013. Oficina de Desarrollo Humano, Programa de las Naciones Unidas para el Desarrollo (PNUD)

## 11. Pobreza



**Cuadro 11.1**

Número de hogares, por sexo del jefe de hogar, según grupo socioeconómico, provincia San Pedro de Macorís, 2010\*

Grupo socioeconómico	Sexo del jefe de hogar						Total del país (%)
	Hombres	%	Mujeres	%	Total	%	
<b>Total</b>	<b>46,248</b>	<b>100.0</b>	<b>36,768</b>	<b>100.0</b>	<b>83,016</b>	<b>100.0</b>	<b>100.0</b>
Muy bajo	5,861	12.7	1,534	4.2	7,395	8.9	7.5
Bajo	12,892	27.9	10,063	27.4	22,955	27.7	21.7
Medio bajo	12,257	26.5	11,456	31.2	23,713	28.6	25.4
Medio	10,360	22.4	10,580	28.8	20,940	25.2	29.1
Medio alto-Alto	4,878	10.5	3,135	8.5	8,013	9.7	16.3

\*Cuadro no incluye los hogares compartidos  
Fuente: IX Censo Nacional de Población y Vivienda 2010

**Cuadro 11.2**

Hogares pobres, según nivel de pobreza, provincia San Pedro de Macorís, 2010

Nivel de pobreza	Provincia		Total del país (%)
	Hogares	%	
<b>Total</b>	<b>83,016</b>	<b>100.0</b>	<b>100.00</b>
No pobres	43,545	52.5	59.6
Pobreza moderada	30,063	36.2	30.0
Pobreza extrema	9,408	11.3	10.4

Fuente: Atlas Nacional de la Pobreza en la República Dominicana. Ministerio de Economía, Planificación y Desarrollo (MEPYD), 2013





**Gráfico 11.1**

Distribución porcentual de la población según grupo socioeconómico, provincia San Pedro de Macorís, 2010

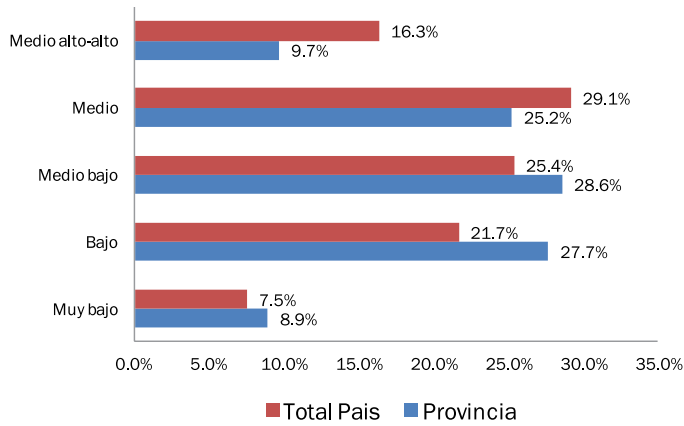

Fuente: IX Censo Nacional de Población y Vivienda 2010

**Cuadro 12.2**

Número de viviendas, según el principal medio de transporte utilizado, provincia San Pedro de Macorís, 2010

Medio de transporte	Provincia		Total del país (%)
	Viviendas	%	
<b>Total</b>	<b>98,182</b>	<b>100.0</b>	<b>100.0</b>
Guagua pública (autobús)	30,688	31.3	23.7
Camioneta de transporte público	975	1.0	3.1
Carro público	4,791	4.9	13.9
Vehículo o carro privado	6,849	7.0	13.8
Motoconcho	51,874	52.8	37.6
Burro-caballo-mulo	1,325	1.3	1.5
A pie	1,172	1.2	5.5
Otro	362	0.4	0.7
No declarado	146	0.1	0.1

Fuente: IX Censo Nacional de Población y Vivienda 2010

## 12. Transporte y Comunicación

**Cuadro 12.1**

Parque vehicular, según tipo de vehículo, provincia San Pedro de Macorís, 2014\*

Tipo de vehículo	Provincia		Total del país (%)
	Cantidad	%	
<b>Total</b>	<b>82,714</b>	<b>100.0</b>	<b>100.0</b>
Automóviles	9,970	12.1	21.8
Autobuses	1,714	2.1	2.5
Jeep	5,801	7.0	9.8
Carga	5,294	6.4	11.2
Motocicletas	59,261	71.6	53.1
Volteo	220	0.3	0.6
Máquinas pesadas	182	0.2	0.6
Otros	273	0.3	0.4

\*Estas cifras no representan necesariamente la cantidad de vehículos en funcionamiento, ya que no existe un registro de los vehículos que salen de circulación  
Fuente: Elaborado con datos de la Dirección General de Impuestos Internos (DGII). Parque Vehicular 2014

**Cuadro 12.3**

Número de hogares, según el acceso a diversos bienes y servicios de comunicación, provincia San Pedro de Macorís, 2010\*

Bienes y servicios de comunicación	Provincia		Total del país (%)
	Hogares	%	
Teléfono residencial	14,604	17.6	24.1
Celular	62,061	74.8	76.5
Computadora	13,459	16.2	20.2
Internet	8,462	10.2	13.8

\*Cuadro no incluye los hogares compartidos  
Fuente: IX Censo Nacional de Población y Vivienda 2010

**Cuadro 12.4**

Cantidad de emisoras radiales, según tipo de frecuencia, provincia San Pedro de Macorís, 2013

Emisoras	Cantidad
<b>Total de emisoras</b>	<b>11</b>
A.M.	3
F.M.	8

Fuente: Instituto Dominicano de las Telecomunicaciones (INDOTEL). Listado de emisoras A.M. y F.M. 2013

Apenas el 10.2% de los hogares de la provincia declara tener automóvil de uso privado. En cambio el 28.4% declara tener un motor.

**Cuadro 13.1**  
Indicadores de seguimiento de los Objetivos de Desarrollo del Milenio, provincia San Pedro de Macorís

Objetivos y fuentes	Año	Indicador	Provincia	País
<b>Objetivo 1. Erradicar la pobreza extrema y el hambre</b> Fuente: Atlas Nacional de la Pobreza en la República Dominicana. Ministerio de Economía, Planificación y Desarrollo (MEPYD), 2013	2013	C1.1-1 Pobreza extrema <sup>1</sup>	11.3%	10.4%
	2013	C1.1-2 Pobreza general <sup>1</sup>	47.5%	40.4%
	2010	1.5 Tasa de ocupación	38.8%	39.8%
	2010	1.7 Proporción de la población que trabaja por cuenta propia o como trabajadores familiares auxiliares, con respecto al empleo total	21.3%	24.7%
	2010	C1.5-1 Tasa de desempleo en los jóvenes de 15 a 24 años	11.9%	10.2%
<b>Objetivo 2. Lograr la enseñanza primaria universal</b> Fuente: Boletín de indicadores educativos, año lectivo 2012-2013. Ministerio de Educación (MINERD)	2012-2013	2.1 Tasa neta de cobertura en la educación primaria <sup>2</sup>	97.7%	90.7%
	2010	2.3 Tasa de alfabetización de las personas de 15 a 24 años	96.3%	94.5%
Fuente: IX Censo Nacional de Población y Vivienda 2010	2010	C2.2-1 Porcentaje de la población de 15 a 19 años que completó la primaria	75.4%	73.5%
	2010	3.1-1 Relación entre niñas y niños en la enseñanza primaria	90.2%	90.4%
<b>Objetivo 3: Promover la igualdad de género y el empoderamiento de la mujer</b> Fuente: Boletín de indicadores educativos, año lectivo 2013-2014. Ministerio de Educación (MINERD)	2013-2014	3.1-2 Relación entre niñas y niños en la enseñanza secundaria	112.1%	112.3%
	2010	3.2 Proporción de mujeres en el empleo asalariado del sector no agrícola	42.6%	43.3%
	2010	3.3 Proporción de mujeres en la Cámara de Diputados <sup>3</sup>	16.7%	20.5%
<b>Objetivo 4: Reducir la mortalidad de los niños menores de 5 años</b> Fuente: Tendencia de los eventos de notificación obligatoria resumen por provincias, casos y tasas desde 2004 al 2014. Dirección General de Epidemiología, Ministerio de Salud Pública	2010	C3.3-1 Proporción de mujeres electas en cargos municipales	33.8%	33.3%
	2014	4.1 Tasa de mortalidad infantil de niños menores de un año <sup>4</sup>	11.7	16.1
<b>Objetivo 5: Mejorar la salud materna</b> Fuente: Tendencia de los eventos de notificación obligatoria resumen por provincias, casos y tasas desde 2004 al 2013. Dirección General de Epidemiología, Ministerio de Salud Pública	2013	5.1 Razón de mortalidad materna <sup>5</sup>	94.9	91.3
	2010	C5.4-1 Porcentaje de mujeres 15-19 años que son madres <sup>6</sup>	17.7%	19.7%
<b>Objetivo 6: Combatir el VIH/SIDA, el paludismo y otras enfermedades</b> Fuente: Tendencia de los eventos de notificación obligatoria resumen por provincias, casos y tasas desde 2004 al 2013. Dirección General de Epidemiología, Ministerio de Salud Pública	2013	C6.1-2 Tasa de incidencia de SIDA <sup>7</sup>	8.6	4.3
	2013	6.6a Tasa de incidencia asociada al paludismo (Malaria) <sup>7</sup>	0.6	5.6
	2013	6.9 Tasa de incidencia asociada a la tuberculosis <sup>7</sup>	54.7	40.1
	2013	C6.6-1 Tasa de incidencia asociada al dengue <sup>7</sup>	62.9	168.3
<b>Objetivo 7: Garantizar la sostenibilidad del medio ambiente</b> Fuente: Estudio de uso y cobertura del suelo 2012, informe metodológico y resultados. Ministerio de Medio Ambiente y Recursos Naturales	2012	7.1 Proporción de la superficie cubierta por bosques	16.5%	39.2%
	2015	7.6 Proporción de las áreas protegidas respecto a la superficie total <sup>8</sup>	6.2%	25.8%
Fuente: Medio Ambiente en cifras, 2015. Ministerio de Medio Ambiente	2010	7.8 Proporción de la población que utiliza fuentes mejoradas de abastecimiento de agua potable <sup>9</sup>	73.2%	77.8%
	2010	C7.8-1 Porcentaje de hogares con acceso a agua potable de la red pública	72.8%	76.7%
	2010	7.9 Proporción de la población que utiliza servicios de saneamiento mejorados <sup>10</sup>	60.1%	65.0%
<b>Objetivo 8: Fomentar una alianza mundial para el desarrollo</b> Fuente: IX Censo Nacional de Población y Vivienda 2010	2010	8.14 Porcentaje de hogares con línea de teléfono fijo	17.6%	24.1%
	2010	8.15 Porcentaje de personas que viven en hogares con teléfono celular <sup>11</sup>	79.3%	80.2%
	2010	8.16 Porcentaje de hogares con servicio de internet	10.2%	13.8%

<sup>1</sup> Los indicadores de pobreza a nivel provincial, de acuerdo a la línea nacional oficial de pobreza, no están calculados. El dato aquí mostrado ha sido calculado a utilizando la metodología del Índice de Calidad de Vida (ICV). Para mayor información, consultar el Atlas Nacional de la Pobreza, elaborado por la Unidad de Análisis Económico y Social del Ministerio de Economía, Planificación y Desarrollo (MEPYD)

<sup>2</sup> La cobertura es la proporción de alumnos atendidos en un nivel educativo respecto a la demanda

<sup>3</sup> Hay seis diputados en representación de la provincia San Pedro de Macorís, cinco son hombres y una mujer

<sup>4</sup> Muertes por cada 1,000 nacidos vivos. En los registros de muertes de menores de un año existe un subregistro que se calcula entre un 40% y 50%. estimación basada en información de las estimaciones de población y SINAVE. El indicador de mortalidad infantil calculado mediante encuesta para todo el país duplica el valor del obtenido a partir de los datos del MSP, elevando la tasa al 28 por mil en el 2009

<sup>5</sup> Muertes por cada 100,000 nacidos vivos. La encuesta calcula una mortalidad materna entorno al 25%. Las estimaciones del indicador proceden de encuestas calculan una razón mortalidad materna para todo el país de 159 para el año 2007

<sup>6</sup> El indicador oficial de los ODM incluye también a las embarazadas. Para obtener información provincial se utilizaron datos censales limitando el indicador al porcentaje de mujeres que ya son madres

<sup>7</sup> La incidencia de una enfermedad se refiere a los casos nuevos registrados por cada 100,000 habitantes al año

<sup>8</sup> En este indicador no se incluyen las áreas marinas protegidas; la información no está disponible por provincias

<sup>9</sup> Para este indicador, y con objeto de poder ofrecer datos provinciales, se utiliza la definición de "fuente mejorada" de la Organización Mundial de la Salud, que comprende aquellos hogares con provisión de agua de acueducto dentro o fuera de la vivienda, de una llave en otra vivienda, y de la lluvia, es decir, aquella protegida de contaminación exterior

<sup>10</sup> Para este indicador, y con objeto de poder ofrecer datos provinciales, se utiliza una definición de "servicio de saneamiento mejorado" diferente de la oficial y que comprende solo los hogares con inodoros no compartidos

<sup>11</sup> El indicador original es el número de abonados a teléfonos celulares por cada 100 habitantes; sin embargo, para poder ofrecer el dato a nivel provincial se ha utilizado el porcentaje de personas que viven en hogares donde hay al menos un teléfono celular



**Mapa 13.1**  
Índice de Desarrollo Humano Provincial

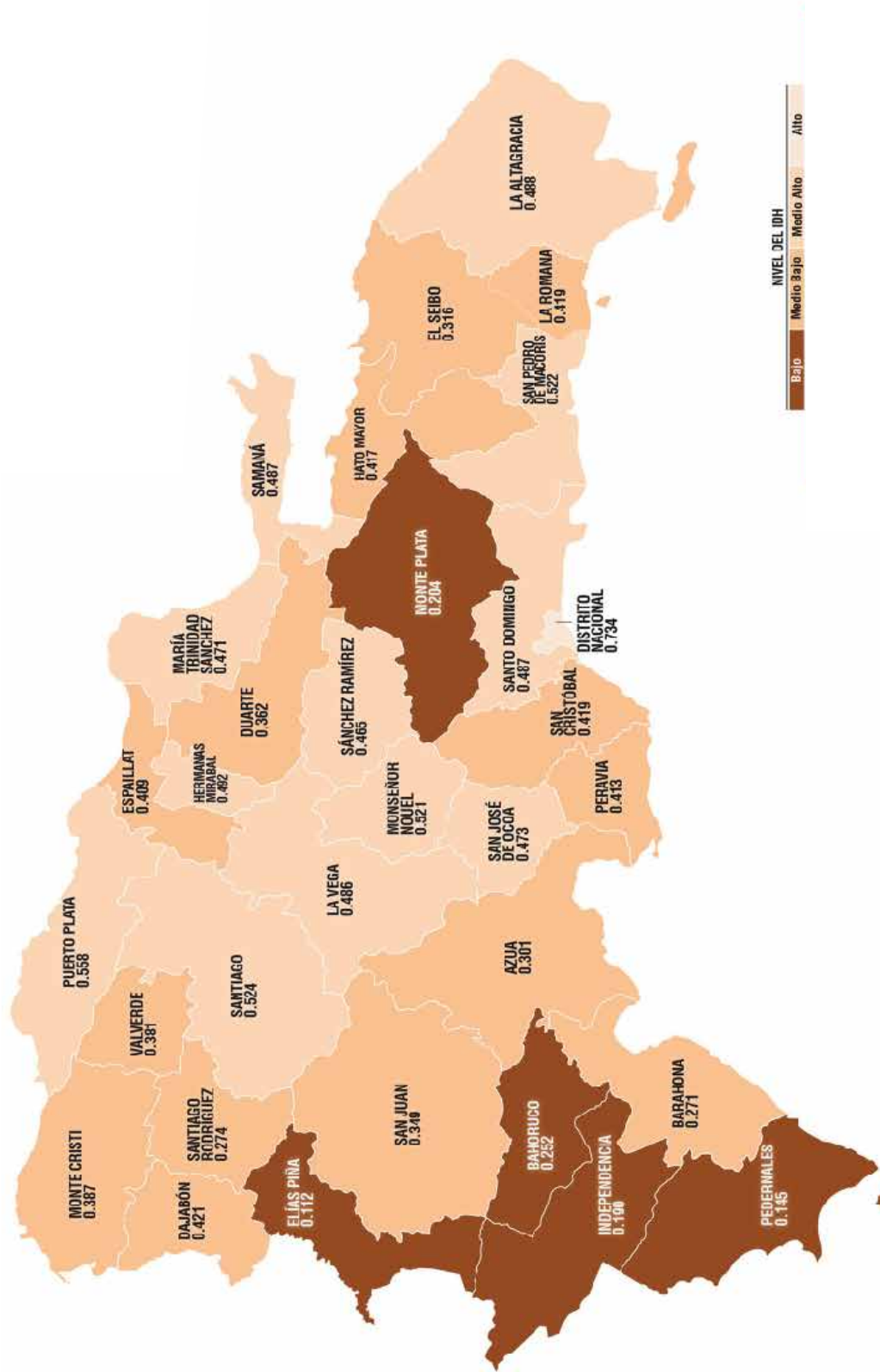

Fuente: Mapa de Desarrollo Humano de la República Dominicana 2013. Oficina de Desarrollo Humano, Programa de las Naciones Unidas para el Desarrollo (PNUD)



**Mapa 13.2** Porcentaje de la población que alcanzó el nivel educativo secundario o superior según municipios y distritos municipales, provincia San Pedro de Macorís, 2010

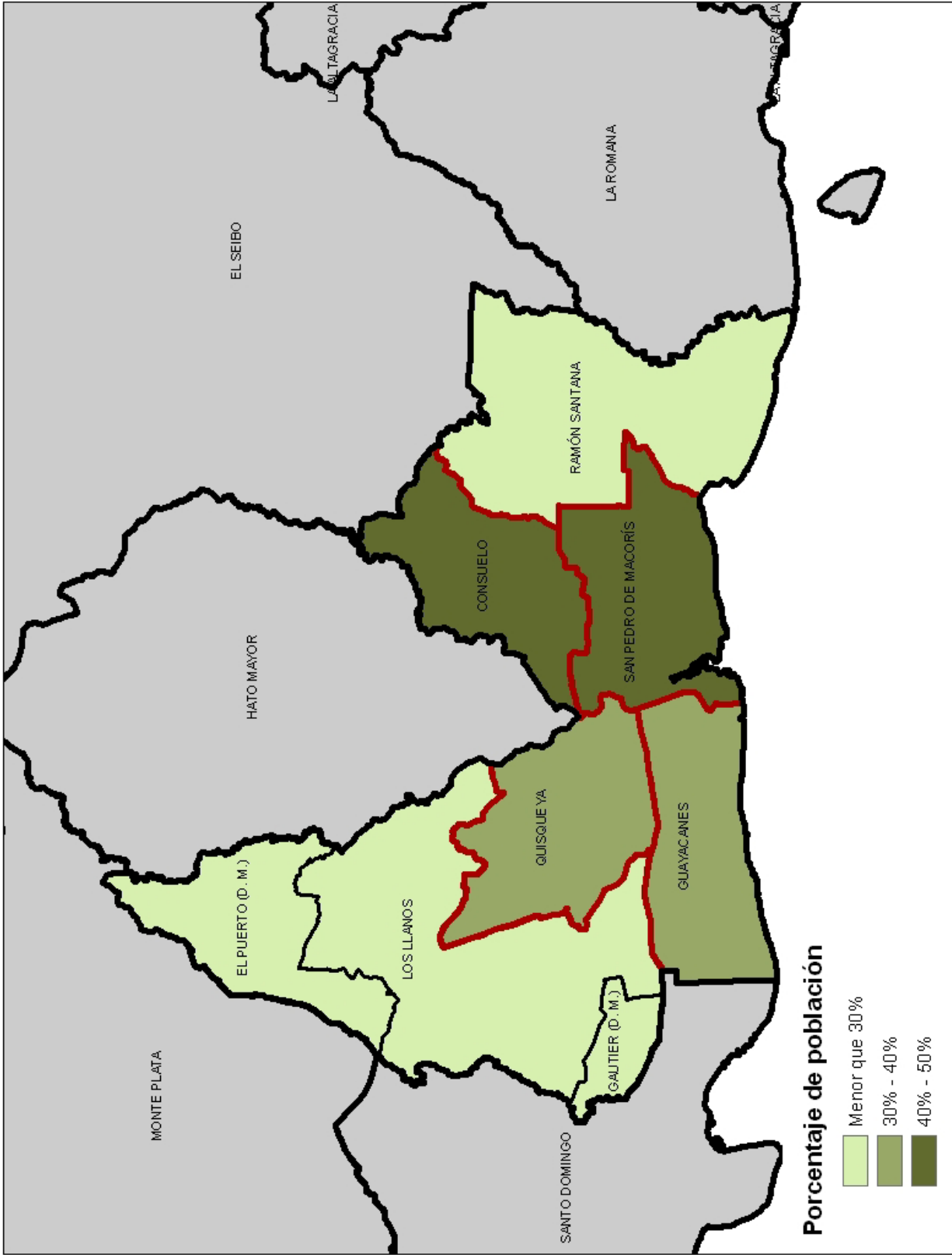

Fuente: IX Censo Nacional de Población y Vivienda 2010.



**Mapa 13.3**  
Población, por grupos socioeconómicos, según municipios y distritos municipales, provincia San Pedro de Macorís, 2010

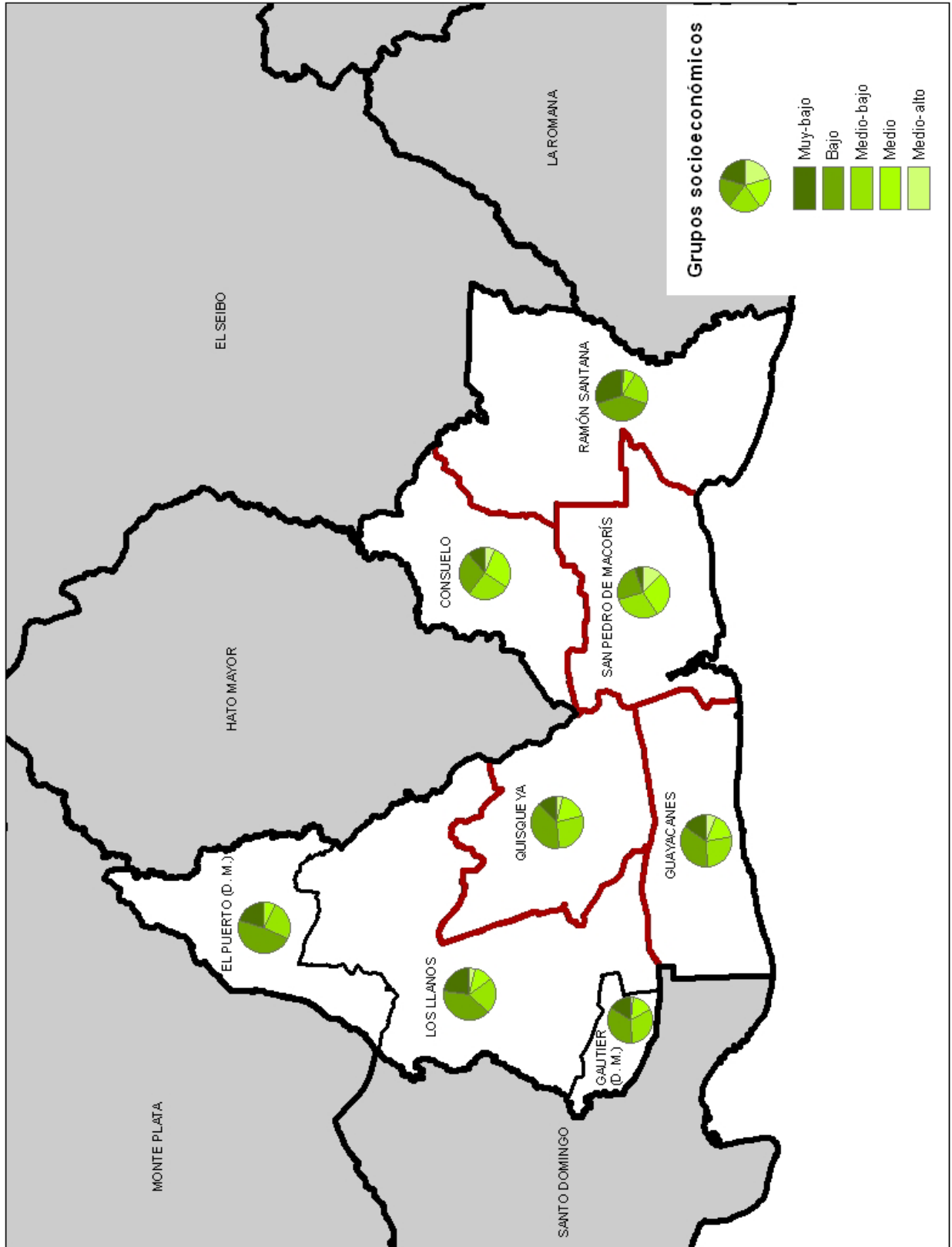

Fuente: IX Censo Nacional de Población y Vivienda 2010.



**Mapa 13.4**  
Cargos electos en las elecciones municipales del 2010, por sexo, según municipios y distritos municipales, provincia San Pedro de Macorís

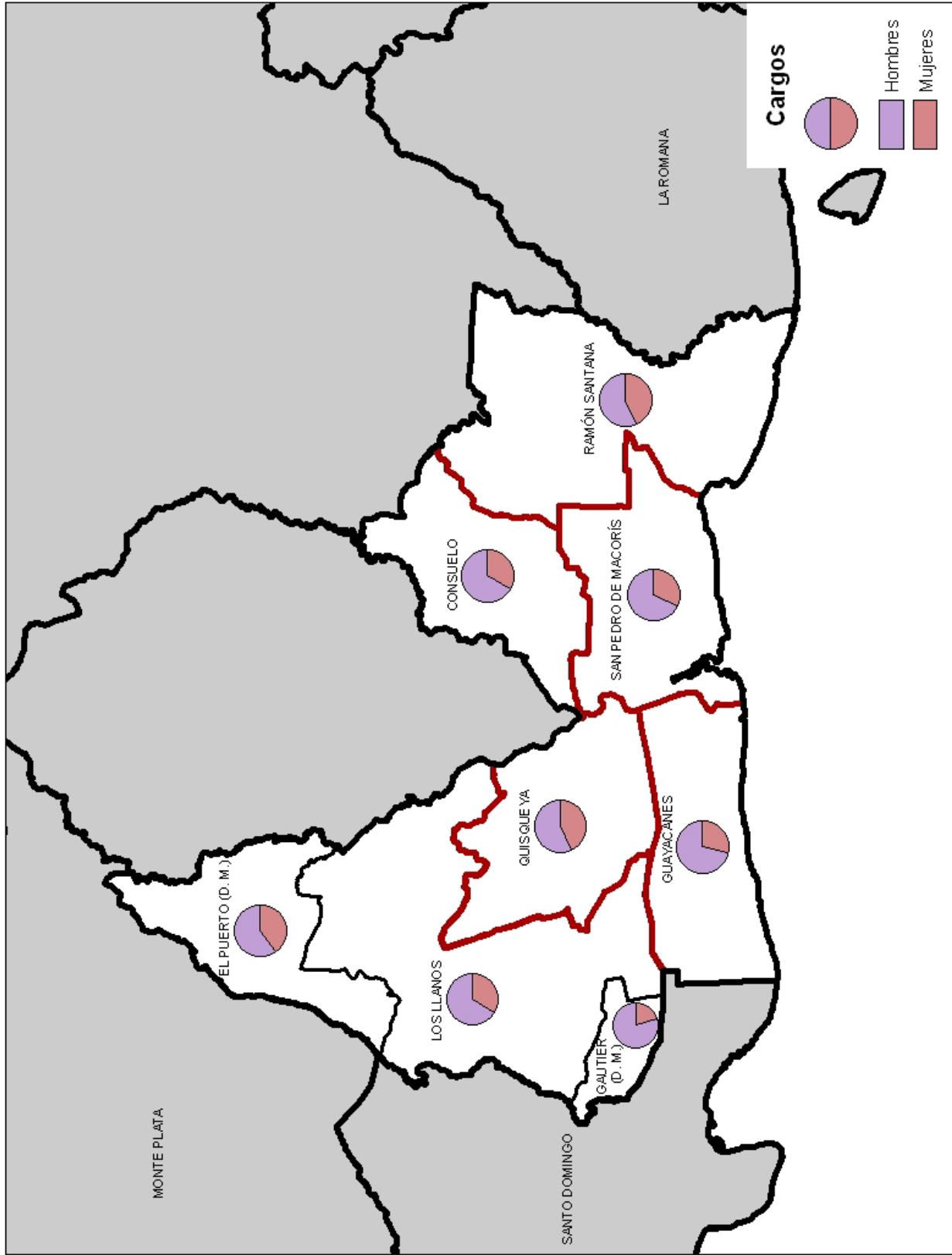

Fuente: Boletín electoral final, elecciones municipales y congresuales 2010. Junta Central Electoral (JCE).



**Mapa 13.5**  
 Porcentaje de hogares pobres según municipios y distritos municipales, provincia San Pedro de Macorís, 2010

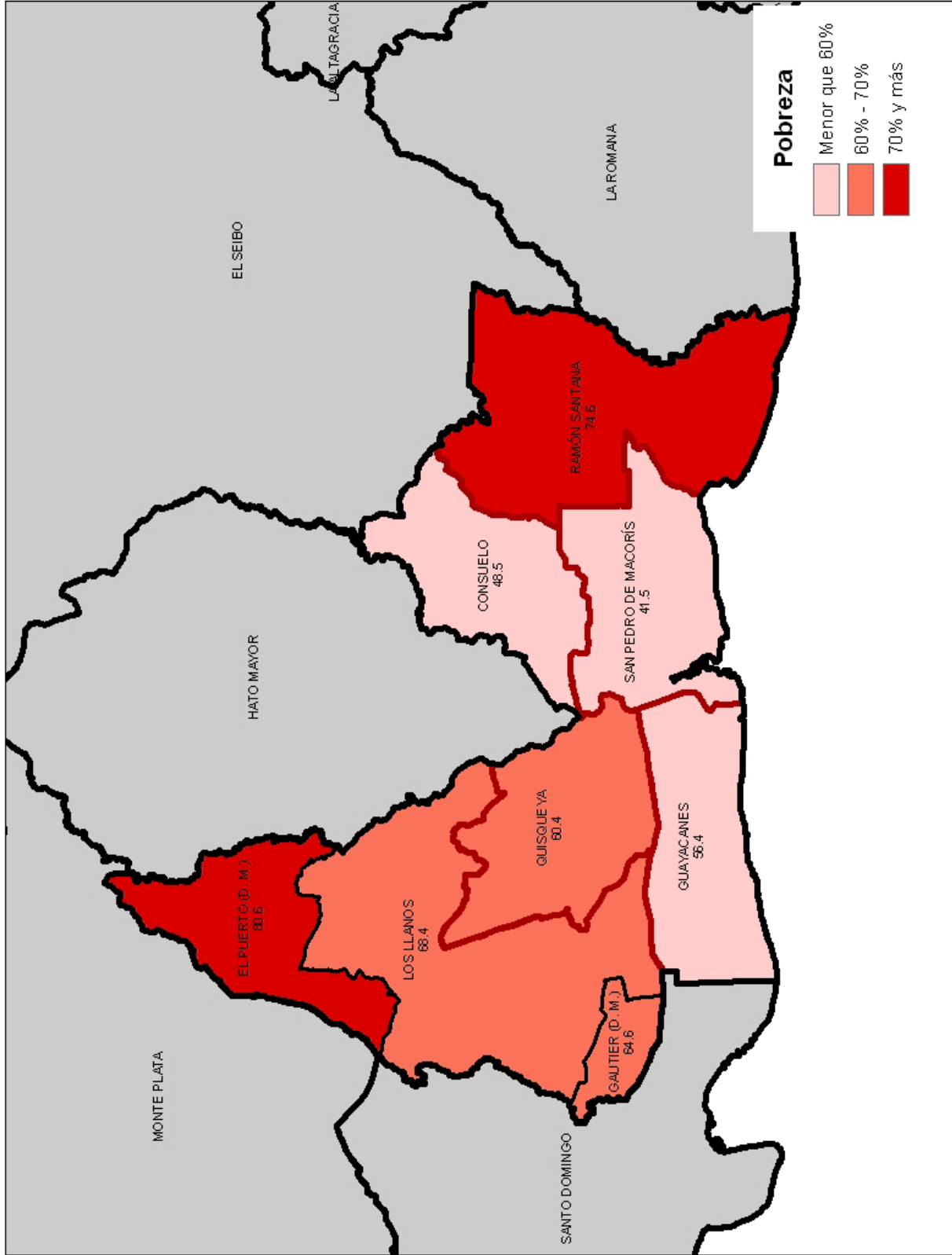

Fuente: Atlas Nacional de la Pobreza en la República Dominicana. Ministerio de Economía, Planificación y Desarrollo (MEPYD), 2013.





# Hato Mayor



# 1. Demografía



La densidad poblacional es de 64 hab./km<sup>2</sup>.

La provincia Hato Mayor forma parte de la región Higuamo y cuenta con una superficie de 1,319.3 km<sup>2</sup>. Limita al norte con la Bahía Samaná, al este con El Seibo, al sur con la provincia San Pedro de Macorís, al oeste con las provincias Monte Plata, Samaná y la parte de San Pedro de Macorís. Sus coordenadas geográficas son 18° 50' latitud norte y 69° 20' longitud oeste.

Está conformada por 3 municipios, 4 distritos municipales, 14 secciones, 230 parajes, 50 barrios y 68 sub-barrios.

**Cuadro 1.1**

Población por sexo, según zona de residencia, provincia Hato Mayor, 2010

Zona de residencia	Total	Sexo	
		Hombres	Mujeres
<b>Total</b>	<b>85,017</b>	<b>43,342</b>	<b>41,675</b>
Urbana	<b>63,012</b>	31,025	31,987
Rural	<b>22,005</b>	12,317	9,688

Fuente: IX Censo Nacional de Población y Vivienda 2010

Según el IX Censo Nacional de Población y Vivienda 2010, la provincia Hato Mayor contaba para ese año con una población de 85,017 habitantes. Para el Censo 2002 la población era de 87,631, lo cual supone un decrecimiento poblacional de -2.9%.

**Cuadro 1.2**

Población, según municipios y distritos municipales, provincia Hato Mayor, 2010

Municipios y distritos municipales	Provincia	
	Total	Menores de 5 años
<b>Total</b>	<b>85,017</b>	<b>7,762</b>
<b>Hato Mayor</b>	<b>61,517</b>	<b>5,765</b>
Hato Mayor <sup>1</sup>	44,900	4,202
Yerba Buena (D.M.)	3,244	286
Mata Palacio (D.M.)	5,393	522
Guayabo Dulce (D.M.)	7,980	755
<b>Sabana de la Mar</b>	<b>16,272</b>	<b>1,421</b>
Sabana de la Mar <sup>1</sup>	13,723	1,202
Elupina Cordero de las Cañitas (D.M.)	2,549	219
<b>El Valle</b>	<b>7,228</b>	<b>576</b>
El Valle	7,228	576

<sup>1</sup> Corresponde al área del municipio, donde no se contemplan los distritos municipales  
Fuente: IX Censo Nacional de Población y Vivienda 2010

El índice de masculinidad calculado, para la población de Hato Mayor en el 2010, es de 104.0 hombres por cada 100 mujeres. El índice de masculinidad a nivel nacional es de 100.7 hombres por cada 100 mujeres, en el mismo año.

**Cuadro 1.3**

Población infantil y juvenil por sexo, según años de edad cumplidos, provincia Hato Mayor, 2010

Años cumplidos	Provincia			Total del país		
	Total	Hombres	Mujeres	Total	Hombres	Mujeres
<b>Total</b>	<b>31,602</b>	<b>16,069</b>	<b>15,533</b>	<b>3,402,810</b>	<b>1,721,999</b>	<b>1,680,811</b>
0	<b>1,626</b>	827	799	<b>195,160</b>	99,067	96,093
1	<b>1,606</b>	802	804	<b>181,801</b>	92,431	89,370
2	<b>1,583</b>	803	780	<b>180,676</b>	92,006	88,670
3	<b>1,408</b>	721	687	<b>170,204</b>	86,928	83,276
4	<b>1,539</b>	783	756	<b>168,865</b>	85,978	82,887
5	<b>1,777</b>	928	849	<b>185,720</b>	94,807	90,913
6	<b>1,606</b>	819	787	<b>175,128</b>	88,875	86,253
7	<b>1,720</b>	866	854	<b>186,806</b>	94,456	92,350
8	<b>1,882</b>	997	885	<b>198,208</b>	100,860	97,348
9	<b>1,754</b>	863	891	<b>192,598</b>	97,397	95,201
10	<b>1,816</b>	953	863	<b>209,653</b>	106,713	102,940
11	<b>1,762</b>	879	883	<b>192,193</b>	97,287	94,906
12	<b>1,815</b>	935	880	<b>191,507</b>	97,078	94,429
13	<b>1,853</b>	950	903	<b>188,954</b>	95,115	93,839
14	<b>1,964</b>	1,018	946	<b>191,454</b>	96,698	94,756
15	<b>2,011</b>	994	1,017	<b>202,784</b>	101,053	101,731
16	<b>1,932</b>	962	970	<b>194,808</b>	97,287	97,521
17	<b>1,948</b>	969	979	<b>196,291</b>	97,963	98,328
10-29	<b>32,348</b>	16,500	15,848	<b>3,600,151</b>	1,809,092	1,791,059

Fuente: IX Censo Nacional de Población y Vivienda 2010



Según la Encuesta Nacional de Inmigrantes, en la provincia Hato Mayor el 5.8% de la población son personas nacidas en el extranjero o personas nacidas en República Dominicana de madre y/o padre extranjeros.

**Cuadro 1.4**  
Población por sexo, según lugar de nacimiento, provincia Hato Mayor, 2010

Lugar de nacimiento	Provincia						Total del país (%)
	Hombres	%	Mujeres	%	Total	%	
<b>Total</b>	<b>43,342</b>	<b>100.0</b>	<b>41,675</b>	<b>100.0</b>	<b>85,017</b>	<b>100.0</b>	<b>100.0</b>
Municipio de residencia actual	31,544	72.8	30,415	73.0	61,959	72.9	68.3
En otro municipio	9,599	22.1	10,227	24.5	19,826	23.3	27.5
En otro país	2,199	5.1	1,033	2.5	3,232	3.8	4.2

Fuente: IX Censo Nacional de Población y Vivienda 2010

**Cuadro 1.5**

Población de 15 años cumplidos o más, por sexo, según estado conyugal, provincia Hato Mayor, 2010

Estado conyugal	Total	Sexo	
		Hombres	Mujeres
<b>Total</b>	<b>59,306</b>	<b>30,198</b>	<b>29,108</b>
Separado(a) de un matrimonio	1,101	399	702
Divorciado(a)	964	329	635
Viudo(a)	2,806	674	2,132
Separado(a) de una unión libre	8,332	3,696	4,636
Casado(a)	9,063	4,500	4,563
Unido(a)	21,278	10,425	10,853
Nunca se ha casado, ni unido	15,761	10,174	5,587
No declarado	1	1	-

Fuente: IX Censo de Población y Vivienda 2010

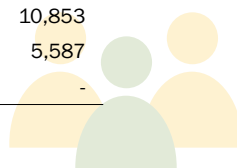

**Cuadro 1.7**

Nacimientos registrados, según año de registro, provincia Hato Mayor, 2006-2014

Años	Nacimientos
2006	1,732
2007	1,874
2008	1,618
2009	1,417
2010	1,752
2011	1,762
2012	1,889
2013	1,480
2014	1,354

Nota: Elaborado con datos levantados en las Oficinas del Registro Civil, Junta Central Electoral  
Fuente: Boletín de Estadísticas Vitales, 2006-2014

**Cuadro 1.6**

Mujeres de 15 años o más, por grupo edad, según estado conyugal, provincia Hato Mayor, 2010

Estado conyugal	Total	Grupo de edad	
		15-17 años	18 años y más
<b>Total</b>	<b>29,108</b>	<b>2,966</b>	<b>26,142</b>
Separado(a) de un matrimonio	702	6	696
Divorciado(a)	635	3	632
Viudo(a)	2,132	4	2,128
Separado(a) de una unión libre	4,636	142	4,494
Casado(a)	4,563	15	4,548
Unido(a)	10,853	442	10,411
Nunca se ha casado, ni unido	5,587	2,354	3,233

Fuente: IX Censo de Población y Vivienda 2010

**Cuadro 1.8**

Defunciones registradas, según año de registro, provincia Hato Mayor, 2006-2014

Años	Defunciones
2006	276
2007	259
2008	267
2009	233
2010	256
2011	305
2012	289
2013	295
2014	305

Nota: Elaborado con datos levantados en las Oficinas del Registro Civil, Junta Central Electoral  
Fuente: Boletín de Estadísticas Vitales, 2006-2014

Para el año 2014, el 23.4% de los nacimientos registrados en la provincia Hato Mayor, correspondieron a madres menores de 20 años. Esta cifra se encuentra por encima del dato nacional, que alcanza el 22.0%.



**Cuadro 1.9**  
Matrimonios por tipo, según año de registro,  
provincia Hato Mayor, 2006-2014

Años	Total	Tipo de matrimonio	
		Canónico	Civil
2006	<b>246</b>	10	236
2007	<b>241</b>	20	221
2008	<b>222</b>	15	207
2009	<b>265</b>	43	222
2010	<b>216</b>	17	199
2011	<b>288</b>	19	269
2012	<b>290</b>	29	261
2013	<b>287</b>	33	254
2014	<b>310</b>	22	288

Nota: Elaborado con datos levantados en las Oficialías del Registro Civil, Junta Central Electoral  
Fuente: Boletín de Estadísticas Vitales, 2006-2014

**Cuadro 1.10**  
Divorcios, según año de registro,  
provincia Hato Mayor, 2006-2014

Años	Divorcios
2006	129
2007	123
2008	143
2009	122
2010	172
2011	143
2012	184
2013	155
2014	158

Nota: Elaborado con datos levantados en las Oficialías del Registro Civil, Junta Central Electoral  
Fuente: Boletín de Estadísticas Vitales, 2006-2014

**Gráfico 1.1**  
Pirámide de población, provincia Hato Mayor, año 2002

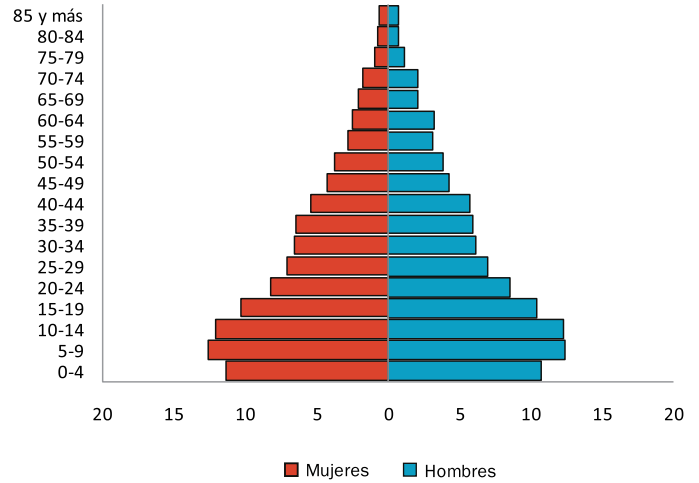

Fuente: VIII Censo Nacional de Población y Vivienda 2002

**Gráfico 1.2**  
Pirámide de población, provincia Hato Mayor, año 2010

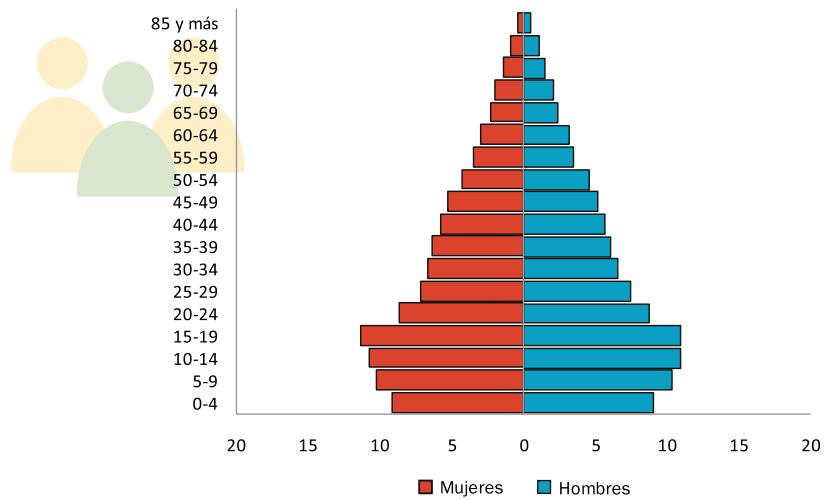

Fuente: IX Censo Nacional de Población y Vivienda 2010

Al comparar las pirámides de población del año 2002 con la del 2010, se puede constatar el cambio en la estructura por edad y por sexo de la población de Hato Mayor. Mientras que para el 2002 los menores de 15 años representaban el 35.7% de los pobladores de Hato Mayor, para el 2010 eran el 30.2%. Por tal razón, la pirámide es más angosta en la base para el año 2010.



## 2. Condiciones de vida

**Cuadro 2.1**

Número de viviendas, según tipo, provincia Hato Mayor, 2010\*

Tipo de vivienda	Provincia		Total del país (%)
	Viviendas	%	
<b>Total</b>	<b>28,482</b>	<b>100.0</b>	<b>100.0</b>
Casa independiente	24,397	85.7	77.5
Apartamento	481	1.7	10.9
Pieza en cuartería o parte atrás	1,146	4.0	6.6
Barracón	1,199	4.2	0.7
Vivienda compartida con negocio	812	2.9	2.3
Local no construido para habitación	201	0.7	0.8
Otra vivienda particular	225	0.8	1.0
Otro tipo de vivienda colectiva	21	0.1	0.2

\*Cuadro no incluye las viviendas sin personas  
Fuente: IX Censo Nacional de Población y Vivienda 2010

**Cuadro 2.2**

Número de viviendas, según el material de construcción de las paredes exteriores, provincia Hato Mayor, 2010\*

Material de construcción	Provincia		Total del país (%)
	Viviendas	%	
<b>Total</b>	<b>28,461</b>	<b>100.0</b>	<b>100.0</b>
Bloc o concreto	17,396	61.1	74.7
Madera	6,173	21.7	18.7
Tabla de palma	3,319	11.7	3.9
Tejamanil	37	0.1	0.2
Yagua	99	0.3	0.1
Otro	1,437	5.0	2.4

\*Cuadro no incluye las viviendas colectivas  
Fuente: IX Censo Nacional de Población y Vivienda 2010

**Cuadro 2.3**

Número de viviendas, según material de construcción del techo, provincia Hato Mayor, 2010\*

Material de construcción	Provincia		Total del país (%)
	Viviendas	%	
<b>Total</b>	<b>28,461</b>	<b>100.0</b>	<b>100.0</b>
Concreto	6,776	23.8	42.3
Zinc	21,117	74.2	55.7
Asbesto cemento	168	0.6	0.8
Cana	9	0.0	0.3
Yagua	259	0.9	0.3
Otro	132	0.5	0.7

\*Cuadro no incluye las viviendas colectivas  
Fuente: IX Censo Nacional de Población y Vivienda 2010

**Cuadro 2.4**

Número de viviendas, según los materiales de construcción del piso, provincia Hato Mayor, 2010\*

Material de construcción	Provincia		Total del país (%)
	Viviendas	%	
<b>Total</b>	<b>24,359</b>	<b>100.0</b>	<b>100.0</b>
Mosaico	1,674	6.9	13.4
Cemento	19,100	78.4	65.4
Granito	245	1.0	2.4
Mármol	12	0.0	0.4
Cerámica	1,628	6.7	14.3
Madera	53	0.2	0.2
Tierra	1,608	6.6	3.7
Otro	39	0.2	0.2

\*Cuadro no incluye las viviendas colectivas, ni las particulares que se encontraban desocupadas en el momento del levantamiento  
Fuente: IX Censo Nacional de Población y Vivienda 2010

El bloc es el principal material de construcción de las paredes exteriores de las viviendas de Hato Mayor, seguido de la madera. Para los techos, son las planchas de zinc y para los pisos, el cemento. El 85.6% de las viviendas son casas independientes.

**Cuadro 2.5**

Número de viviendas, según el tipo de vía de acceso, provincia Hato Mayor, 2010

Vía de acceso	Provincia		Total del país (%)
	Viviendas	%	
<b>Total</b>	<b>28,488</b>	<b>100.0</b>	<b>100.0</b>
Calle asfaltada	8,939	31.4	46.1
Carretera asfaltada	1,172	4.1	5.6
Calle no asfaltada	8,714	30.6	24.7
Carretera no asfaltada	2,589	9.1	10.0
Callejón	2,805	9.8	9.1
Camino	4,030	14.1	4.2
Otro	0	0.0	0.1
No declarado	239	0.8	0.1

Fuente: IX Censo Nacional de Población y Vivienda 2010



**Cuadro 2.6**

Número de hogares, según el tipo de hogar, provincia Hato Mayor, 2010

Tipo de hogar	Provincia		Total del país (%)
	Hogares	%	
<b>Total</b>	<b>24,437</b>	<b>100.0</b>	<b>100.0</b>
Unipersonal	4,328	17.7	14.6
Nuclear	11,090	45.4	49.9
Extendido	8,267	33.8	31.9
Compuesto	725	3.0	3.3
Hogar sin núcleo	27	0.1	0.2

Fuente: IX Censo Nacional de Población y Vivienda 2010

**Cuadro 2.7**

Número de hogares, según el tipo de alumbrado, provincia Hato Mayor, 2010\*

Tipo de alumbrado	Provincia		Total del país (%)
	Hogares	%	
<b>Total</b>	<b>24,410</b>	<b>100.0</b>	<b>100.0</b>
Energía eléctrica del tendido público	21,769	89.2	95.6
Lámpara de gas propano	331	1.4	0.5
Lámpara de gas kerosene	1,589	6.5	1.7
Energía eléctrica de planta propia	75	0.3	0.1
Otro	646	2.6	2.0

\*Cuadro no incluye los hogares compartidos

Fuente: IX Censo Nacional de Población y Vivienda 2010

**Cuadro 2.8**

Número de hogares, según la fuente de abastecimiento de agua, provincia Hato Mayor, 2010\*

Fuente de abastecimiento de agua	Provincia		Total del país (%)
	Hogares	%	
<b>Total</b>	<b>24,410</b>	<b>100.0</b>	<b>100.0</b>
Del acueducto dentro de la vivienda	5,481	22.5	46.3
Del acueducto en el patio de la vivienda	4,365	17.9	20.9
De una llave de otra vivienda	1,331	5.5	5.4
De una llave pública	1,478	6.1	4.1
De un tubo de la calle	835	3.4	7.3
Manantial, río, arroyo	2,698	11.1	2.8
Lluvia	428	1.8	1.2
Pozo	6,275	25.7	7.6
Camión-tanque	1,406	5.8	3.7
Otro	113	0.5	0.7

\*Cuadro no incluye los hogares compartidos

Fuente: IX Censo Nacional de Población y Vivienda 2010

Solo el 22.5% de los hogares de la provincia Hato Mayor, recibe dentro de sus viviendas el agua que proviene del acueducto. Este porcentaje se encuentra por debajo del dato nacional, que alcanza el 46%.

**Cuadro 2.9**

Número de hogares, según la tenencia de ciertos bienes durables, provincia Hato Mayor, 2010\*

Bienes durables	Provincia		Total del país (%)
	Hogares	%	
Estufa	19,359	79.3	86.4
Nevera	13,842	56.7	69.9
Lavadora	14,947	61.2	68.8
Televisor	17,578	72.0	78.9
Radio/Equipo de música	10,423	42.7	50.2
Inversor	825	3.4	23.2
Planta eléctrica	715	2.9	4.0
Aire acondicionado	972	4.0	8.8
Motor	8,520	34.9	24.0
Vehículo	1,937	7.9	18.8

\*Cuadro no incluye los hogares compartidos

Fuente: IX Censo Nacional de Población y Vivienda 2010

**Gráfico 2.1**

Distribución porcentual de los hogares según tipo de tenencia de la vivienda, provincia Hato Mayor, 2010\*

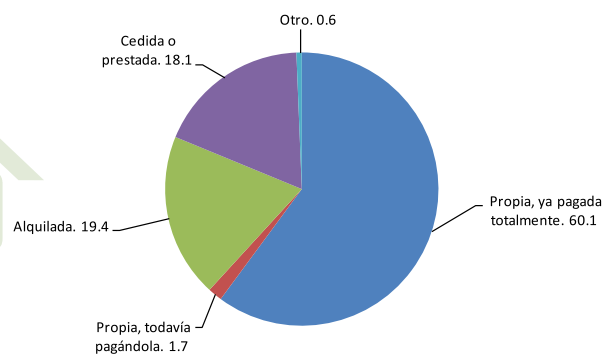

\*Para el cálculo de los porcentajes no se incluyeron los hogares compartidos

Fuente: IX Censo Nacional de Población y Vivienda 2010

**Gráfico 2.2**

Distribución porcentual de los hogares según el grado de hacinamiento, provincia Hato Mayor, 2010\*

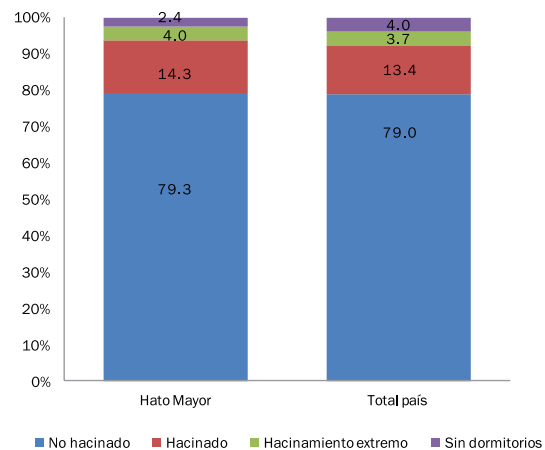

\*Gráfico no incluye los hogares compartidos

Fuente: IX Censo Nacional de Población y Vivienda 2010



El tamaño promedio de los hogares, de la provincia Hato Mayor, es de 3.5 personas. El promedio del país es de 3.5 personas por hogar.

### 3. Medio Ambiente



**Cuadro 3.1**

Número de hogares, según el tipo de servicio sanitario y forma de uso, provincia Hato Mayor, 2010

Tipo de servicio/forma de uso	Provincia		Total del país (%)
	Hogares	%	
<b>Total</b>	<b>24,437</b>	<b>100.0</b>	<b>100.0</b>
<b>Total de inodoros</b>	<b>11,234</b>	<b>46.0</b>	<b>69.6</b>
Inodoro particular	10,516	43.0	63.9
Inodoro compartido con otros hogares	718	2.9	5.6
<b>Total de letrinas</b>	<b>9,887</b>	<b>40.5</b>	<b>24.2</b>
Letrina particular	7,364	30.1	16.5
Letrina compartida con otros hogares	2,523	10.3	7.7
<b>No tiene servicio sanitario</b>	<b>3,316</b>	<b>13.6</b>	<b>6.2</b>

Fuente: IX Censo Nacional de Población y Vivienda 2010

**Cuadro 3.2**

Número de hogares, según el combustible utilizado para cocinar, provincia Hato Mayor, 2010\*

Combustible utilizado para cocinar	Provincia		Total del país (%)
	Hogares	%	
<b>Total</b>	<b>24,410</b>	<b>100.0</b>	<b>100.0</b>
Gas propano	17,401	71.3	82.9
Carbón	1,355	5.6	3.2
Leña	4,583	18.8	8.3
Electricidad	74	0.3	0.5
Otro	26	0.1	0.1
No cocinan	971	4.0	5.0

\*Cuadro no incluye los hogares compartidos

Fuente: IX Censo Nacional de Población y Vivienda 2010

Un 24.3%, de los hogares de Hato Mayor, usa carbón o leña como combustible para cocinar, muy por encima del dato nacional, que es de 11.5%.

**Cuadro 3.3**

Número de hogares, según el sistema de eliminación de basura, provincia Hato Mayor, 2010\*

Eliminación de basura	Provincia		Total del país (%)
	Hogares	%	
<b>Total</b>	<b>24,410</b>	<b>100.0</b>	<b>100.0</b>
La recoge el ayuntamiento	15,778	64.6	73.2
La recoge una empresa privada	83	0.3	1.7
La queman	6,988	28.6	15.4
La tiran en el patio o solar	935	3.8	3.3
La tiran en un vertedero	395	1.6	3.0
La tiran en un río o cañada	151	0.6	2.3
Otro	80	0.3	1.1

\*Cuadro no incluye los hogares compartidos

Fuente: IX Censo Nacional de Población y Vivienda 2010

**Cuadro 3.4**

Número de viviendas, según tipo de contaminación, provincia Hato Mayor, 2010

Tipo de contaminación	Provincia		Total del país (%)
	Viviendas	%	
Aguas estancadas	9,031	31.7	27.1
Basura	8,157	28.6	32.4
Cañadas	8,768	30.8	24.0
Pocilga o granja	446	1.6	6.6
Humo o gases de fábricas	446	1.6	6.6
Desechos o residuos de fábricas, taller u hospital	707	2.5	5.7
Envasadora de gas	601	2.1	6.9
Bomba de gasolina	282	1.0	4.3
Fábrica de productos químicos	53	0.2	2.4
Ruido de vehículos y motores	12,522	44.0	46.7
Ruido de fábrica o taller	1,708	6.0	10.1
Ruidos o humo de planta eléctrica	682	2.4	9.2
Música alta de bares, colmados o vecinos	9,987	35.1	33.2
Otro	3,619	12.7	15.6

Fuente: IX Censo Nacional de Población y Vivienda 2010

**Cuadro 3.5**

Número de viviendas, según su exposición a riesgos naturales, provincia Hato Mayor, 2010

Tipo de riesgo natural	Provincia		Total del país (%)
	Viviendas	%	
Derrumbe o deslizamiento de tierra	2,157	7.6	10.7
Hundimiento de tierra	873	3.1	5.3
Desprendimiento de rocas	371	1.3	3.6
Incendios forestales	985	3.5	4.9

Fuente: IX Censo Nacional de Población y Vivienda 2010



**Cuadro 3.6**

Número de viviendas que han sido afectadas por algún desastre natural, según tipo de desastre, provincia Hato Mayor, 2010

Tipo de desastre natural	Provincia		Total del país (%)
	Viviendas	%	
Huracán	21,603	75.8	49.7
Tornado	2,145	7.5	7.5
Tormenta	22,394	78.6	56.7
Inundación	5,570	19.6	21.6
Lluvias torrenciales	12,915	45.3	37.2
Frío excesivo	2,800	9.8	9.3
Calor excesivo	8,036	28.2	24.1
Maremoto	699	2.5	1.7
Sequía	9,565	33.6	23.5
Derrumbe o deslizamiento de tierra	1,265	4.4	6.7
Hundimiento de tierra	1,188	4.2	3.1
Incendio	1,638	5.8	7.3
Terremoto	369	1.3	4.3
Otros	1,479	5.2	7.0

Fuente: IX Censo Nacional de Población y Vivienda 2010

**Cuadro 3.7**

Superficie (en km<sup>2</sup>) forestal, según tipo de bosque, provincia Hato Mayor, 2012

Tipo de bosque	Superficie	
	Provincia	Total del país
<b>Total</b>	<b>357.2</b>	<b>18,924.7</b>
Bosque de coníferas y latifoliadas	336.3	13,778.2
Bosque seco	0.0	4,835.3
Bosque de mangles	20.9	293.1
Bosque drago	0.0	18.0

Fuente: Estudio de uso y cobertura del suelo 2012, informe metodológico y resultados Ministerio de Medio Ambiente y Recursos Naturales

Según el Ministerio de Medio Ambiente, la provincia Hato Mayor tiene un 28.2% de su superficie cubierta por bosques.

**Cuadro 3.8**

Superficie (en km<sup>2</sup>) de las áreas protegidas, según tipo, provincia Hato Mayor, junio 2015

Tipo de área protegida	Superficie
<b>Hato Mayor</b>	<b>207.4</b>
<b>Refugio de vida silvestre</b>	<b>10.1</b>
Manglar de la Jina	4.5
Río Higuamo	5.7
<b>Parque Nacional</b>	<b>197.3</b>
Los Haitises	161.1
Salto de la Jalda	36.3

Nota: la superficie indicada solo cuenta la parte del área protegida que se sitúa dentro de los límites de la provincia

Fuente: Ministerio de Medio Ambiente y Recursos Naturales

## 4. Empleo y Seguridad Social



**Cuadro 4.1**

Población de 10 años y más, por sexo, según condición de actividad económica, provincia Hato Mayor, 2010

Condición de ocupación	Provincia				Total del país (%)
	Hombres	Mujeres	Total	%	
<b>Total</b>	<b>34,933</b>	<b>33,583</b>	<b>68,516</b>	<b>100.0</b>	<b>100.0</b>
Ocupado	17,170	7,696	24,866	36.3	39.8
Cesante	1,075	599	1,674	2.4	2.4
Busca trabajo por primera vez	245	207	452	0.7	0.7
Desalentado*	2,477	439	2,916	4.3	4.3
Quehaceres domésticos	626	13,373	13,999	20.4	17.4
Estudiante	6,937	8,068	15,005	21.9	21.1
Rentista	49	19	68	0.1	0.1
Jubilado/ Pensionado	341	183	524	0.8	1.0
Discapacitado	600	341	941	1.4	1.1
Anciano	494	432	926	1.4	1.2
Otra actividad	2,210	696	2,906	4.2	4.3
Ninguna actividad	2,249	1,083	3,332	4.9	4.7
No declarada	460	447	907	1.3	1.9

\*Las personas desalentadas son aquellas que no trabajan, no buscan empleo, y quienes tampoco declaran otro tipo de actividad (estudio, quehaceres domésticos, etc.), pero que están disponibles para aceptar un empleo si se lo ofrecieran

Fuente: IX Censo Nacional de Población y Vivienda 2010

**Cuadro 4.2**

Población de 10 a 29 años, por sexo, según condición de actividad económica, provincia Hato Mayor, 2010

Condición de ocupación	Provincia				Total del país (%)
	Hombres	Mujeres	Total	%	
<b>Total</b>	<b>16,500</b>	<b>15,848</b>	<b>32,348</b>	<b>100.0</b>	<b>100.0</b>
Ocupado	6,102	2,520	8,622	26.7	29.8
Cesante	393	266	659	2.0	2.0
Busca trabajo por primera vez	133	132	265	0.8	0.9
Desalentado*	967	266	1,233	3.8	3.6
Quehaceres domésticos	209	3,750	3,959	12.2	10.5
Estudiante	6,824	7,851	14,675	45.4	43.5
Otra condición	1,872	1,063	2,935	9.1	9.7

\*Las personas desalentadas son aquellas que no trabajan, no buscan empleo, y quienes tampoco declaran otro tipo de actividad (estudio, quehaceres domésticos, etc.), pero que están disponibles para aceptar un empleo si se lo ofrecieran

Fuente: IX Censo Nacional de Población y Vivienda 2010





**Cuadro 4.3**

Indicadores del mercado de trabajo, provincia Hato Mayor, 2010

Tasas e indicadores	Provincia			Total del país		
	Total	Hombres	Mujeres	Total	Hombres	Mujeres
Población en edad de trabajar (PET)	<b>68,516</b>	34,933	33,583	<b>7,610,115</b>	3,806,233	3,803,882
Población económicamente activa (PEA) <sup>1</sup>	<b>26,992</b>	18,490	8,502	<b>3,264,618</b>	2,066,281	1,198,337
Total inactivos	<b>40,617</b>	15,983	24,634	<b>4,202,556</b>	1,668,501	2,534,055
Total desempleados	<b>2,126</b>	1,320	806	<b>235,163</b>	134,463	100,700
Total ocupados	<b>24,866</b>	17,170	7,696	<b>3,029,455</b>	1,931,818	1,097,637
Tasa de desempleo abierta <sup>2</sup>	<b>7.9%</b>	7.1%	9.5%	<b>7.2%</b>	6.5%	8.4%
Tasa global de participación	<b>39.4%</b>	52.9%	25.3%	<b>42.9%</b>	54.3%	31.5%
Tasa de ocupación	<b>36.3%</b>	49.2%	22.9%	<b>39.8%</b>	50.8%	28.9%

<sup>1</sup>No se ha incluido en la población activa a las personas desalentadas, es decir, aquellas que no trabajan, no buscan empleo, y quienes tampoco declaran otro tipo de actividad (estudio, quehaceres domésticos, etc.), pero que están disponibles para aceptar un empleo si se lo ofrecieran

<sup>2</sup>La tasa de desempleo se ha calculado tomando el criterio de "desempleo abierto", que no cuenta como desempleados a las personas desalentadas

Fuente: IX Censo Nacional de Población y Vivienda 2010

**Cuadro 4.4**

Número de personas ocupadas, por sexo, según rama de actividad, provincia Hato Mayor, 2010

Rama de actividad	Provincia				Total del país (%)
	Hombres	Mujeres	Total	%	
<b>Total</b>	<b>17,170</b>	<b>7,696</b>	<b>24,866</b>	<b>100.0</b>	<b>100.0</b>
Agricultura, ganadería y pesca	4,803	273	5,076	20.4	9.7
Industria y minería	1,628	485	2,113	8.5	11.9
Servicios financieros e inmobiliarias	421	222	643	2.6	6.0
Transporte y actividades relacionadas	1,664	104	1,768	7.1	6.7
Comercio y hostelería	4,485	2,189	6,674	26.8	28.3
Servicios domésticos	77	1,255	1,332	5.4	6.1
Administración pública	1,004	1,305	2,309	9.3	9.4
Construcción	1,478	32	1,510	6.1	6.7
Otros servicios	816	1,451	2,267	9.1	10.0
No declarada	794	380	1,174	4.7	5.2

Fuente: IX Censo Nacional de Población y Vivienda 2010

**Cuadro 4.5**

Número de personas ocupadas o que han trabajado antes, por sexo, según la categoría ocupacional, provincia Hato Mayor, 2010

Categoría ocupacional	Provincia				Total del país (%)
	Hombres	Mujeres	Total	%	
<b>Total</b>	<b>23,161</b>	<b>14,252</b>	<b>37,413</b>	<b>100.0</b>	<b>100.0</b>
Empleado(a) a sueldo o salario	13,577	10,629	24,206	64.7	68.5
Empleador(a) o patrón	1,438	576	2,014	5.4	5.7
Trabajador(a) familiar o no familiar sin paga o ganancia	618	368	986	2.6	1.8
Trabajador(a) por cuenta propia	6,288	1,948	8,236	22.0	19.6
Otra	425	147	572	1.5	1.3
No declarada	815	584	1,399	3.7	3.1

Fuente: IX Censo Nacional de Población y Vivienda 2010

**Cuadro 4.6**

Número de afiliados al Seguro Familiar de Salud del Régimen Contributivo, según rango de edad, provincia Hato Mayor, 2011

Rango de edad	Afiliados	Total del país
<b>Total</b>	<b>12,622</b>	<b>2,517,423</b>
0-4	1,221	222,037
5-14	2,797	491,371
15-24	1,679	384,232
25-34	2,108	476,334
35-44	1,948	402,593
45-54	1,565	288,199
55-64	814	157,435
65 y más	490	95,222

Fuente: Informe Mensual del Sistema de Seguridad Social, 2013. Consejo Nacional de Seguridad Social



**Cuadro 4.7**

Número de afiliados al Seguro Familiar de Salud del Régimen Contributivo, según sector económico, provincia Hato Mayor, 2011

Sector	Afiliados	Total del país
<b>Total</b>	<b>12,622</b>	<b>2,086,044</b>
Empresas del sector privado	8,333	1,441,383
Sector público centralizado	3,335	410,524
Sector público descentralizado	883	214,303
Aplicación Art. 124 Ley 87-01*	71	19,834

\*Art. 124 Ley 87-01.- Conservación temporal del derecho a servicios de salud: "Cuando el afiliado quede privado de un trabajo remunerado solicitará una evaluación de su situación, a fin de determinar en cuál de los otros regímenes califica"

Fuente: Informe Mensual del Sistema de Seguridad Social, 2013. Consejo Nacional de Seguridad Social

**Cuadro 4.8**

Cantidad de accidentes laborales y enfermedades profesionales, provincia Hato Mayor, 2008-2014

Año	Provincia	Total del país
<b>Total</b>	<b>870</b>	<b>152,068</b>
2008	40	10,977
2009	69	14,683
2010	67	17,456
2011	110	22,597
2012	161	26,688
2013	200	28,635
2014	223	31,032

Fuente: Informe Mensual del Sistema de Seguridad Social, 2014. Consejo Nacional de Seguridad Social

**Cuadro 5.2**

Número de empresas, según la rama de actividad económica, provincia Hato Mayor, 2013

Rama de actividad económica	Provincia		Total del país (%)
	Empresas	%	
<b>Total</b>	<b>260</b>	<b>100.0</b>	<b>100.0</b>
Actividades financieras e inmobiliarias	15	5.8	13.1
Administración pública	3	1.2	0.3
Agricultura, silvicultura y pesca	9	3.5	1.3
Comercio	111	42.7	32.4
Construcción	2	0.8	5.1
Enseñanza	16	6.2	5.1
Industria y minería	22	8.5	9.7
Servicios y comunicaciones	49	18.8	23.1
Transporte y almacenamiento	5	1.9	2.3
Turismo, servicios de comida y recreación	28	10.8	7.0
Otras	0	0.0	0.6

Fuente: Directorio de Empresas y Establecimientos, 2013

**Cuadro 5.3**

Número de empresas, según rango de empleados, provincia Hato Mayor, 2013

Rango de empleados	Provincia		Total del país (%)
	Empresas	%	
<b>Total</b>	<b>260</b>	<b>100.0</b>	<b>100.0</b>
De 1 a 9 empleados	136	52.3	58.4
De 10 a 49 empleados	44	16.9	18.8
De 50 a 99 empleados	4	1.5	1.7
De 100 a 249 empleados	4	1.5	1.4
250 o más	8	3.1	2.5
No declarado	64	24.6	17.3

Fuente: Directorio de Empresas y Establecimientos, 2013

**Cuadro 5.1**

Ingresos, gastos y saldos de los ayuntamientos, según municipios y distritos municipales, provincia Hato Mayor, 2013

Municipios y distritos municipales	Ingresos (RD\$)	Gastos (RD\$)	Saldos (RD\$)
<b>Total</b>	<b>167,503,867</b>	<b>169,144,954</b>	<b>-1,641,087</b>
Hato Mayor	81,048,133	80,351,433	696,701
Yerba Buena (D. M.)	7,630,364	7,450,348	180,016
Mata Palacio (D. M.)	10,106,902	9,592,434	514,468
Guayabo Dulce (D. M.)	14,505,331	15,100,842	-595,510
Sabana de la Mar	32,856,856	32,484,717	372,139
Elupina Cordero de las Cañitas (D. M.)	6,656,982	7,474,162	-817,180
El Valle	14,699,298	16,691,018	-1,991,721

Fuente: Oficina Nacional de Estadística (ONE), en base a Contraloría General de la República Dominicana

**Cuadro 5.4**

Cantidad de concesiones mineras, por tipo de mineral, según modalidad de la concesión, provincia Hato Mayor, febrero 2015

Concesiones	Total	Tipo de minerías	
		Metálicas	No metálicas
<b>Total concesiones</b>	<b>19</b>	<b>0</b>	<b>19</b>
<b>Concesiones de exploración</b>	<b>12</b>	<b>0</b>	<b>12</b>
Exploración en trámite	12	0	12
Exploración otorgada	0	0	0
<b>Concesiones de explotación</b>	<b>7</b>	<b>0</b>	<b>7</b>
Explotación en trámite	1	0	1
Explotación otorgada	6	0	6

Fuente: Mapa de Concesiones Mineras y Áreas Protegidas, Dirección General de Minería (www.dgm.gov.do), febrero 2015

## 5. Economía





## 6. Agricultura



**Cuadro 5.5**  
Número de colmados y colmadones,  
provincia Hato Mayor, 2010

Tipo	Cantidad
<b>Total</b>	<b>563</b>
Colmado	369
Colmadón	140
Otros	54

Fuente: Encuesta colmados y colmadones, Plan de Seguridad Democrática, Dirección de Planificación y Desarrollo, Departamento de Estadística, abril 2010. Ministerio de Interior y Policía

**Cuadro 5.6**  
Número de hoteles y habitaciones hoteleras,  
provincia Hato Mayor, 2014

Instalaciones para alojamiento	Cantidad
Hoteles	5
Habitaciones	61

Fuente: Establecimientos de alojamiento turístico 2014, Ministerio de Turismo

**Cuadro 5.7**  
Empleados de Zonas Francas, por sexo, según categoría profesional,  
provincia Hato Mayor, 2014

Categoría profesional	Total	Sexo	
		Hombres	Mujeres
<b>Total</b>	<b>202</b>	<b>63</b>	<b>139</b>
Obreros/as	171	51	120
Personal técnico	22	10	12
Personal de administración	9	2	7

Fuente: Informe Estadístico Sector Zonas Francas 2014. Consejo Nacional de Zonas Francas de Exportación

**Cuadro 5.8**  
Canalización y captación del crédito (en millones de RD\$) de los  
bancos múltiples, según año, provincia Hato Mayor, 2009-2013\*

Año	Operación de crédito	
	Canalización	Captación
2009	277	475
2010	319	481
2011	329	615
2012	336	666
2013**	322	693

\*Las cifras representan el total acumulado a diciembre de cada año

\*\*Datos Preliminares

Fuente: Banco Central de la República Dominicana, 2013

**Cuadro 6.1**  
Superficie (en km<sup>2</sup>) de la provincia, según la clase de  
suelo, provincia Hato Mayor, 2008\*

Clase de suelo	Superficie
<b>Superficie total</b>	<b>1,265.1</b>
Clase I	-
Clase II	55.3
Clase III	74.5
Clase IV	93.1
Clase V	364.0
Clase VI	154.8
Clase VII	504.1
Clase VIII	19.3
Lagos y lagunas	-

\*La clase de suelo hace referencia a la calidad del mismo para su uso agrícola. Cuanto más elevada es la escala, menor calidad

Nota: Existen diferencias conceptuales en la medición de la superficie terrestre entre la Oficina Nacional de Estadística y el Ministerio de Medio Ambiente, por lo que ambas cifras no coinciden con exactitud.

Fuente: Ministerio de Medio Ambiente y Recursos Naturales, en base al levantamiento realizado por la OEA 1967

**Cuadro 6.2**  
Número de asentamientos campesinos de la Reforma Agraria,  
provincia Hato Mayor, 2009

Asentamientos campesinos	Cantidad
Número de asentamientos	21
Número de tareas	309,035
Número de parceleros	3,948
Suma de la carga familiar	22,578

Fuente: Relación de asentamientos campesinos del IAD, 2009. Oficina de Planificación, Instituto Agrario Dominicano

**Cuadro 6.3**  
Número de hogares con productores agropecuarios, según tenencia de  
tierras o animales en los últimos doce meses, provincia Hato Mayor, 2010

Tenencia de tierra o animales	Provincia		Total del país (%)
	Hogares	%	
<b>Hogares con productores</b>	<b>5,992</b>	<b>100.0</b>	<b>100.0</b>
Declararon tierra y animales	1,468	24.5	20.6
Declararon tierra	2,167	36.2	32.4
Declararon animales	1,610	26.9	31.5
No declararon tierras ni animales	747	12.5	15.5

Nota: Productor agropecuario es la persona natural que decide y organiza las actividades habituales de producción y comercialización, que se realizan en la unidad de producción agropecuaria y ejerce el control y dirección de estas actividades

Fuente: Entorno de los Productores Agropecuarios. Datos de IX Censo Nacional de Población y Vivienda 2010



**Cuadro 6.4**

Número de productores agropecuarios, según tenencia de tierras o animales en los últimos doce meses, provincia Hato Mayor, 2010

Tenencia de tierras o animales	Provincia		Total del país (%)
	Productores	%	
<b>Total</b>	<b>7,176</b>	<b>100.0</b>	<b>100.0</b>
Declararon tierra	3,814	53.1	49.8
Declararon animales	3,362	46.9	50.2

Nota: Productor agropecuario es la persona natural que decide y organiza las actividades habituales de producción y comercialización, que se realizan en la unidad de producción agropecuaria y ejerce el control y dirección de estas actividades  
Fuente: Entorno de los Productores Agropecuarios. Datos de IX Censo Nacional de Población y Vivienda 2010

**Cuadro 6.5**

Superficie (en m<sup>2</sup>) cultivada bajo ambiente protegido, según año, provincia Hato Mayor, 2009-2014

Año	Superficie cultivada	Total del país superficie cultivada
2009	2,400	2,946,319
2010	8,312	4,425,880
2011	8,312	5,411,712
2012	8,312	6,014,687
2013	8,312	7,835,430
2014*	8,312	8,763,008

Nota: En los años 2009-2012 se incluyen 202.000 m<sup>2</sup> dedicados al cultivo de flores para consumo local y exportación.  
\*Los datos de Noviembre y diciembre 2014 son estimados por el DEPROBAP  
Fuente: Estadísticas del sector agropecuario en República Dominicana 2002-2014. Ministerio de Agricultura

**Cuadro 6.6**

Superficie (en km<sup>2</sup>) de suelos, según uso agropecuario, provincia Hato Mayor, 2012

Usos agropecuarios	Superficie
<b>Total de usos agropecuarios</b>	<b>807.6</b>
Cacao	109.1
Caña	167.8
Cítrico	48.0
Coco	10.1
Cultivos intensivos mixtos	0.0
Arroz	7.9
Musáceas	0.0
Palma africana	23.3
Agroforestería	47.3
Cultivos de subsistencia (agricultura/pasto)	209.3
Pasto	185.0

Fuente: Estudio de uso y cobertura del suelo 2012, informe metodológico y resultados. Ministerio de Medio Ambiente y Recursos Naturales

## 7. Participación Política



Durante el año 2011 se registraron 8 protestas sociales en la provincia Hato Mayor, según el cuaderno del Observatorio Político Dominicano.

**Cuadro 7.1**

Personas inscritas, votos emitidos y tasa de participación electoral en las elecciones presidenciales 2012, provincia Hato Mayor

Indicadores	Provincia	Total del país
Personas inscritas en el padrón	62,892	6,502,968
Votos emitidos	46,734	4,566,838
Tasa de participación	74.31	70.2

Fuente: Resultados electorales 2012. Junta Central Electoral (JCE)



**Cuadro 7.2**  
Personas inscritas en las elecciones presidenciales 2012, por grupo de edad y sexo, según municipio, provincia Hato Mayor

Municipios	18 - 29		30 - 40		41 - 50		50 o más					
	Total	Hombres	Mujeres	Total	Hombres	Mujeres	Total	Hombres	Mujeres			
<b>Total</b>	<b>62,892</b>	<b>32,151</b>	<b>30,741</b>	<b>17,140</b>	<b>8,693</b>	<b>8,447</b>	<b>14,419</b>	<b>11,747</b>	<b>5,958</b>	<b>19,586</b>	<b>10,128</b>	<b>9,458</b>
Hato Mayor	44,254	22,390	21,864	12,201	6,084	6,117	10,246	8,253	4,167	13,554	6,944	6,610
Sabana de la Mar	12,247	6,320	5,927	3,281	1,681	1,600	2,675	2,285	1,150	4,026	2,095	1,931
El Valle	6,391	3,441	2,950	1,658	928	730	1,498	1,229	641	2,006	1,089	917

Fuente: Estadísticas de la Conformación del Padrón Electoral Definitivo. Elecciones Presidenciales y Diputados de Ultramar, 2012. Junta Central Electoral

**Cuadro 7.3**  
Personas inscritas, votos emitidos y tasa de participación electoral en las elecciones municipales 2010, provincia Hato Mayor

Indicadores	Provincia	Total del país
Personas inscritas en el padrón	61,723	6,116,397
Votos emitidos	41,289	3,498,006
Tasa de participación	66.9	57.2

Fuente: Boletín electoral final elecciones municipales y congresuales 2010. Junta Central Electoral (JCE)

Durante el año 2014 (hasta agosto), la Línea 311 de Atención Ciudadana registró 7 denuncias, quejas y reclamaciones sobre distintas instituciones del Estado, por parte de los ciudadanos de Hato Mayor.

**Cuadro 7.4**  
Cargos electos por sexo, según municipios y distritos municipales, en las elecciones municipales del año 2010, provincia Hato Mayor

Municipios y distritos municipales	Total	Hombres	Mujeres	Porcentaje de mujeres
<b>Total</b>	<b>45</b>	<b>27</b>	<b>18</b>	<b>40.0</b>
<b>Hato Mayor</b>	<b>26</b>	<b>15</b>	<b>11</b>	<b>42.3</b>
Hato Mayor <sup>1</sup>	11	6	5	45.5
Yerba Buena (D.M.)	5	4	1	20.0
Mata Palacio (D.M.)	5	2	3	60.0
Guayabo Dulce (D.M.)	5	3	2	40.0
<b>Sabana De La Mar</b>	<b>12</b>	<b>7</b>	<b>5</b>	<b>41.7</b>
Sabana De La Mar <sup>1</sup>	7	5	2	28.6
Elupina Cordero De Las Cañitas (D.M.)	5	2	3	60.0
<b>El Valle</b>	<b>7</b>	<b>5</b>	<b>2</b>	<b>28.6</b>
El Valle	7	5	2	28.6

<sup>1</sup>Corresponde al área del municipio, donde no se contemplan los distritos municipales  
Fuente: Boletín electoral final, elecciones municipales y congresuales 2010. Junta Central Electoral (JCE)



## 8. Educación



**Cuadro 8.1**

Población de 3 años y más, por sexo, según nivel de instrucción alcanzado, provincia Hato Mayor, 2010

Nivel de instrucción	Provincia				Total del país (%)
	Hombres	Mujeres	Total	%	
<b>Total</b>	<b>40,910</b>	<b>39,292</b>	<b>80,202</b>	<b>100.0</b>	<b>100.0</b>
<b>Nunca asistió a la escuela</b>	<b>5,214</b>	<b>4,081</b>	<b>9,295</b>	<b>11.6</b>	<b>9.6</b>
<b>Asistió a la escuela</b>	<b>35,696</b>	<b>35,211</b>	<b>70,907</b>	<b>88.4</b>	<b>90.4</b>
Preprimaria	3,619	3,145	6,764	8.4	8.2
Primaria o Básica	20,488	17,728	38,216	47.6	42.5
Secundaria o Media	8,866	9,599	18,465	23.0	25.9
Universitaria o Superior	2,723	4,739	7,462	9.3	13.9

Fuente: IX Censo Nacional de Población y Vivienda 2010

**Cuadro 8.2**

Años de escolaridad promedio para la población de 15 años y más, según sexo, provincia Hato Mayor, 2010

Sexo	Años de escolaridad promedio	
	Provincia	Total del país
<b>Total</b>	<b>6.9</b>	<b>8.0</b>
Hombres	6.5	7.6
Mujeres	7.4	8.3

Fuente: IX Censo Nacional de Población y Vivienda 2010

**Cuadro 8.3**

Distribución porcentual de la población de 15 años y más, por sexo, según condición de lecto-escritura, provincia Hato Mayor, 2010

Condición de lecto-escritura	Provincia			Total del país (%)
	Hombres	Mujeres	Total	
<b>Total</b>	<b>100.0</b>	<b>100.0</b>	<b>100.0</b>	<b>100.0</b>
Sabe leer y escribir	82.2	85.8	84.0	87.2
No sabe leer ni escribir	17.8	14.3	16.0	12.8

Fuente: IX Censo Nacional de Población y Vivienda 2010

**Cuadro 8.4**

Número de personas, por sexo, según área de la carrera universitaria que estudia o estudió, provincia Hato Mayor, 2010

Categorías	Provincia			%	Total del país (%)
	Hombres	Mujeres	Total		
<b>Total</b>	<b>2,723</b>	<b>4,739</b>	<b>7,462</b>	<b>100.0</b>	<b>100.0</b>
Educación	426	1,617	2,043	27.4	12.2
Humanidades y Artes	164	201	365	4.9	4.4
Ciencias Sociales, Educación Comercial y Derecho	1,067	1,904	2,971	39.8	46.4
Ciencias	197	160	357	4.8	7.2
Ingeniería, Industrial y Construcción	380	96	476	6.4	12.4
Agricultura	187	20	207	2.8	1.8
Salud y Servicios Sociales	146	510	656	8.8	10.9
Servicios	15	7	22	0.3	0.3
No declarado	141	224	365	4.9	4.5

Fuente: IX Censo Nacional de Población y Vivienda 2010

**Cuadro 8.5**

Número de estudiantes matriculados, por sexo, según nivel, provincia Hato Mayor, año lectivo 2013-2014

Nivel de estudio	Total	Hombres	Mujeres
<b>Total matriculados</b>	<b>27,164</b>	<b>13,858</b>	<b>13,306</b>
Inicial	1,827	898	929
Básico	17,163	9,094	8,069
Medio	5,911	2,779	3,132
Adultos	2,263	1,087	1,176

Fuente: Base de datos del Sistema de Gestión de Centros Educativos (SGCE), Departamento de Estadísticas e Indicadores, Ministerio de Educación (MINERD)

**Cuadro 8.6**

Número de planteles, centros, secciones, aulas y matrícula por sector, provincia Hato Mayor, año lectivo 2012-2013

Planteles/centros/secciones/aulas/matricula	Total	Sector		
		Público	Privado	Semi-oficial
Planteles	<b>111</b>	101	8	2
Centros	<b>136</b>	116	17	3
Secciones	<b>1,516</b>	1,322	160	34
Aulas	<b>644</b>	585	32	27
Matricula	<b>26,122</b>	23,342	2,013	767

Fuente: Base de datos del Sistema de Gestión de Centros Educativos (SGCE), Departamento de Estadísticas e Indicadores, Ministerio de Educación (MINERD)



**Cuadro 8.7**

Tasa de asistencia, según edad, provincia Hato Mayor, año lectivo 2012-2013

Edad	Provincia	Total del país
5 años	73.7	73.6
6 a 13 años	99.1	93.0
14 a 17 años	82.0	80.0

Fuente: Anuario de Indicadores Educativos, 2012-2013. Ministerio de Educación (MINERD)

**Cuadro 8.8**

Porcentaje de promoción, reprobación y abandono, según nivel, provincia Hato Mayor, año lectivo 2012-2013

Nivel	Abandono	Promovido	Reprobado
Inicial	1.1	98.9	...
Básico	3.8	86.2	10.0
Medio	5.5	87.5	7.0

Nota: No existe la reprobación de grado para el nivel Inicial

Fuente: Anuario de Indicadores Educativos, 2012-2013. Ministerio de Educación (MINERD)

**Cuadro 8.9**

Número de docentes, tarjetas, y tarjetas por docente, por sexo, provincia Hato Mayor, año lectivo 2010-2011

Docentes/ tarjetas/tarjetas por docente	Provincia			Total del país
	Hombres	Mujeres	Total	
Docentes	242	612	854	65,231
Tarjetas	...	...	1,438	106,569
Tarjetas por docente	...	...	1.7	1.6

... Información no disponible

Fuente: Boletín estadístico 2010-2011, Ministerio de Educación (MINERD)

**Cuadro 8.10**

Resultados promedio en las pruebas nacionales por nivel, según asignatura, provincia Hato Mayor, año lectivo 2012-2013

Asignatura	Básica	Media
Español	77.0	75.8
Matemáticas	73.7	72.0
Sociales	75.6	74.2
Naturales	74.7	73.3

Nota: Calificaciones en base a 100

Fuente: Base de datos del Sistema de Gestión de Centros Educativos (SGCE), Departamento de Estadísticas e Indicadores, Ministerio de Educación (MINERD)

**Gráfico 8.1**

Tasa neta de matrícula según nivel, provincia Hato Mayor, año lectivo 2012-2013\*

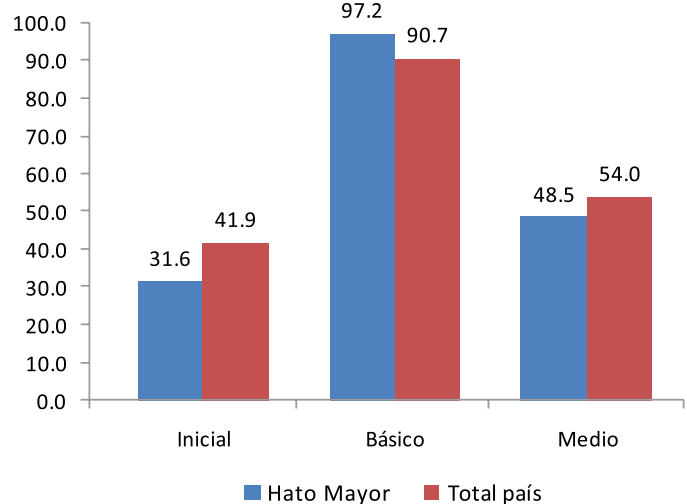

\*Número de alumnos del grupo de edad correspondiente, teóricamente, a un nivel de educación dado, expresado en porcentaje de la población total de ese grupo de edad

Fuente: Boletín de indicadores educativos, 2012-2013, Ministerio de Educación (MINERD)

## 9. Salud



**Cuadro 9.1**

Número de establecimientos de salud del Ministerio de Salud Pública (MSP), según tipo de establecimiento, provincia Hato Mayor, 2014

Tipo de establecimiento	Establecimientos
<b>Total</b>	<b>27</b>
Primer nivel <sup>1</sup>	24
Nivel especializado <sup>2</sup>	3

<sup>1</sup>Incluye centros de atención de primer nivel

<sup>2</sup>Incluye hospitales

Fuente: Ministerio de Salud Pública (MSP), página web [www.msp.gob.do/centros-salud](http://www.msp.gob.do/centros-salud)

La distancia promedio en la provincia Hato Mayor, desde las viviendas hasta el hospital más cercano, es de 6 kilómetros.

**Cuadro 9.2**

Recursos humanos en el Ministerio de Salud Pública (MSP), según tipo de personal, provincia Hato Mayor, 2011

Tipo de personal	Personas
<b>Total</b>	<b>300</b>
Médicos	172
Enfermeras <sup>1</sup>	102
Bioanalistas <sup>2</sup>	6
Odontólogos	20

<sup>1</sup>Incluye graduados y auxiliares

<sup>2</sup>Incluye técnicos en Bioanálisis

Fuente: Anuario de salud 2011



**Cuadro 9.3**

Provisión de servicios sanitarios públicos, por institución de salud proveedora, según tipo de servicio, provincia Hato Mayor, 2012

Tipo de servicio	Institución de salud pública	
	Ministerio de Salud Pública (MPS)	Instituto Dominicano de Seguros Sociales (IDSS) <sup>1</sup>
Camas	110	0
Consultas	59,679	0
Emergencias	72,040	0
Partos	879	0
Cesáreas	333	0
Abortos	152	0
Nacidos vivos	1,204	0
Nacidos muertos	12	0

<sup>1</sup>No todas las provincias tienen establecimientos de salud del Instituto Dominicano de Seguros Sociales (IDSS)

Fuentes: Dirección General de Estadísticas de Salud (DIES), Ministerio de Salud Pública (MSP). Instituto Dominicano de Seguros Sociales (IDSS)

**Cuadro 9.4**

Tasa de mortalidad materna y mortalidad infantil, registrada según año, provincia Hato Mayor, 2007-2014

Años	Provincia		Total del país	
	Tasa de mortalidad materna <sup>1</sup>	Tasa de mortalidad infantil <sup>2</sup>	Tasa de mortalidad materna <sup>1</sup>	Tasa de mortalidad infantil <sup>2</sup>
2007	100.5	14.1	85.8	16.5
2008	50.1	8.0	95.9	17.3
2009	150.1	4.0	104.7	17.9
2010	100.4	10.0	101.9	17.4
2011	253.0	7.6	88.6	16.5
2012	0.0	10.8	87.7	16.9
2013	52.1	8.3	91.3	16.5
2014	...	10.0	...	16.1

...Información no disponible

<sup>1</sup>Tasas por 1,000 nacidos vivos. Se calcula un subregistro de mortalidad materna en torno al 25%

<sup>2</sup>Tasas por 100,000 nacidos vivos. En los registros de muertes de menores de un año existe un subregistro que se calcula entre un 40% y 50%, estimación basada en información de las estimaciones de población y SINAVE

Nota: Para el cálculo de las tasas por provincia la fuente declara haber utilizado las proyecciones de población menor de un año estimadas por ONE. Para la tasa nacional se habría utilizado el dato de nacimientos estimados por la ONE

Fuente: Tendencia de los eventos de notificación obligatoria, resumen por provincias, casos y tasas desde 2007 al 2014. Dirección General de Epidemiología, Ministerio de Salud Pública

**Cuadro 9.5**

Número de personas con dificultad, según tipo de dificultad, provincia Hato Mayor, 2010

Tipo de dificultad	Provincia	Total del país
<b>Total personas con alguna dificultad*</b>	<b>11,014</b>	<b>1,160,847</b>
Dificultad para ver, aunque use anteojos o lentes	7,166	787,461
Dificultad para oír, aunque use audífonos	1,678	155,805
Dificultad para caminar o subir escalones	3,398	327,735
Dificultad para mover uno o los dos brazos	1,802	162,268
Dificultad para mover una o las dos piernas	2,684	252,764
Dificultad para recordar o concentrarse	2,604	267,580
Dificultad para agarrar objetos y/o abrir recipientes con las manos	1,262	129,325
Dificultad para hablar	869	88,747
Dificultad, es mudo	274	27,904
Dificultad, tiene problemas mentales	753	72,613
Dificultad, le falta una o las dos piernas	125	15,468
Dificultad, le falta uno o los dos brazos	104	10,674

\*Como hay personas que declararon tener más de una dificultad, este total corresponde a la cantidad de personas que declararon tener al menos una de las dificultades señaladas  
Fuente: IX Censo Nacional de Población y Vivienda 2010

El 13.0% de las personas de la provincia Hato Mayor, vive con algún tipo de discapacidad o dificultad. La Población envejeciente (65 años y más) representa el 7.8% del total de sus habitantes. El 4.1% de la población de la provincia que vive con algún tipo de discapacidad tiene 65 años o más, esta cifra se encuentra por encima del dato nacional que alcanza el 3.2% de las personas envejecientes que padece algún tipo de discapacidad o dificultad.

**Cuadro 9.6**

Casos registrados, según enfermedades transmisibles por año, provincia Hato Mayor, 2007-2013

Enfermedades	2007	2008	2009	2010	2011	2012	2013
<b>Total</b>	<b>209</b>	<b>87</b>	<b>135</b>	<b>238</b>	<b>434</b>	<b>202</b>	<b>172</b>
Malaria	57	17	3	6	1	3	1
Lepra	0	8	0	2	7	2	4
Tuberculosis	31	25	37	26	31	45	20
Tuberculosis pulmonar	24	24	34	26	28	42	20
Leptospirosis	5	0	1	12	11	6	2
Dengue clásico	89	9	20	107	16	56	113
Dengue hemorrágico	1	0	4	2	2	1	7
VIH/SIDA	2	4	36	54	11	1	0
Cólera*	0	0	0	3	327	46	5

\*El Cólera como entidad fue detectado por primera vez en el país en la semana 45 de epidemia del 2010 (SE 45-2010), en el año 2011 se produjo un brote de cólera en el cual se registraron un total de 20,851 casos de infectados a nivel nacional

Fuente: Tendencia de los eventos de notificación obligatoria resumen por provincias, casos y tasas desde 2004 al 2013. Dirección General de Epidemiología, Ministerio de Salud Pública

En la provincia de Hato Mayor hay 6 Farmacias del Pueblo.





## 10. Policiales y Judiciales



**Cuadro 10.1**

Muertes accidentales y violentas, por sexo, según causa de muerte, provincia Hato Mayor, 2014\*

Causa de muerte	Provincia			Total del país
	Hombres	Mujeres	Total	
<b>Total muertes</b>	<b>33</b>	<b>8</b>	<b>41</b>	<b>4,684</b>
Suicidios	7	0	7	557
Muertos en accidente de tránsito	15	3	18	1,855
Homicidios	8	4	12	1,808
Ahogamientos	3	1	4	289
Electrocuciones	0	0	0	175

\*Cifras preliminares

Nota: En la cantidad de homicidios de mujeres, se incluyen los feminicidios.  
Fuente: Anuario de Estadísticas de Muertes Accidentales y Violentas, 2014

**Cuadro 10.2**

Cantidad de feminicidios, provincia Hato Mayor, 2010-2014

Año	Provincia	Total del país
<b>Total</b>	<b>6</b>	<b>513</b>
2010	1	106
2011	1	128
2012	1	103
2013	2	73
2014	1	103

Fuente: Informe sobre los feminicidios, 2013-2014. Procuraduría General de la República

**Cuadro 10.3**

Homicidios, según medio empleado, provincia Hato Mayor, 2014\*

Medio empleado	Provincia	Total del país
<b>Total</b>	<b>12</b>	<b>1,808</b>
Arma de fuego	5	1,130
Arma blanca	7	488
Objeto contundente	0	134
Estrangulamiento	0	25
Fuego/quemadura	0	9
Sustancia tóxica/veneno	0	1
Atropello con vehículo	0	1
Asfixia respiratoria por inmersión	0	4
Otro medio	0	13
Sin información	0	3

\*Cifras preliminares

Fuente: Anuario de estadísticas de muertes accidentales y violentas, 2014

**Cuadro 10.4**

Cantidad de droga decomisada, según tipo, provincia Hato Mayor, 2014\*

Tipo de droga	Provincia	
	Cantidad	Total del país
Cocaína	668.2	8,541,197
Crack	43.2	6,739
Heroína	0.0	45,294
Marihuana	4,098.5	1,966,772
Sustancias no controladas	27.3	284,300

\*Cantidades en gramos

Fuente: Elaborado con datos de la Dirección Nacional de Control de Drogas (D.N.C.D.). Informe estadístico 2014

## 11. Pobreza



**Cuadro 11.1**

Número de hogares, por sexo del jefe de hogar, según grupo socioeconómico, provincia Hato Mayor, 2010\*

Grupo socioeconómico	Sexo del jefe de hogar						Total del país (%)
	Hombres	%	Mujeres	%	Total	%	
<b>Total</b>	<b>15,228</b>	<b>100.0</b>	<b>9,182</b>	<b>100.0</b>	<b>24,410</b>	<b>100.0</b>	<b>100.0</b>
Muy bajo	2,771	18.2	609	6.6	3,380	13.8	7.5
Bajo	4,864	31.9	2,961	32.2	7,825	32.1	21.7
Medio bajo	4,194	27.5	3,060	33.3	7,254	29.7	25.4
Medio	2,527	16.6	2,043	22.3	4,570	18.7	29.1
Medio alto-Alto	872	5.7	509	5.5	1,381	5.7	16.3

\*Cuadro no incluye los hogares compartidos

Fuente: IX Censo Nacional de Población y Vivienda 2010

**Cuadro 11.2**

Hogares pobres, según nivel de pobreza, provincia Hato Mayor, 2010

Nivel de pobreza	Provincia		Total del país (%)
	Hogares	%	
<b>Total</b>	<b>24,410</b>	<b>100.0</b>	<b>100.00</b>
No pobres	9,185	37.6	59.6
Pobreza moderada	9,928	40.7	30.0
Pobreza extrema	5,297	21.7	10.4

Fuente: Atlas Nacional de la Pobreza en la República Dominicana. Ministerio de Economía, Planificación y Desarrollo (MEPYD), 2013

**Cuadro 11.3**

Monto otorgado y número de beneficiarios del Programa Solidaridad por componente, provincia Hato Mayor, 2014

Tipo de subsidio (componente)	Beneficiarios*	Monto otorgado (en RD\$)
“Comer es primero”	13,122	127,501,750
Incentivo a la asistencia escolar	4,904	15,750,300
Suplemento alimenticio a los envejecientes	2,312	10,175,200
Incentivo a la educación superior	410	2,460,000
“Bonogas” hogar	14,791	39,633,012
“Bonogas” chofer	8	273,600
Incentivo a la policía preventiva	197	1,738,144
“Bonoluz”	7,535	37,208,870
Bono escolar es estudiando progreso	1,712	12,874,000

\*Un mismo beneficiario puede recibir más de un tipo de subsidio  
Fuente: Mapa de subsidios 2014, Administradora de subsidios sociales (ADESS)

**Cuadro 11.4**

Índice de Desarrollo Humano, provincia Hato Mayor, 2010

Índice	Provincia	Total del país
<b>IDHP</b>	<b>0.417</b>	<b>0.513</b>
<b>Índice de salud</b>	<b>0.542</b>	<b>0.399</b>
Tasa de sobrevivencia infantil (por 1,000 N. V.)	982.0	976.8
<b>Índice de educación</b>	<b>0.418</b>	<b>0.616</b>
Alfabetización de personas de 15 años y más (%)	84.0	87.2
Tasa de culminación: nivel Básico (%)	22.2	30.2
Tasa de culminación: nivel Medio (%)	13.6	18.4
Tasa de cobertura: nivel Inicial (%)	34.5	43.2
Tasa de cobertura: nivel Básico (%)	100.0	95.0
Tasa de cobertura: nivel Medio (%)	47.8	51.1
<b>Índice de ingreso</b>	<b>0.320</b>	<b>0.549</b>
Ingreso (estimado en RD\$)	18,446	27,798

Fuente: Mapa de Desarrollo Humano de la República Dominicana 2013. Oficina de Desarrollo Humano, Programa de las Naciones Unidas para el Desarrollo (PNUD)

**Gráfico 11.1**

Distribución porcentual de la población según grupo socioeconómico, provincia Hato Mayor, 2010

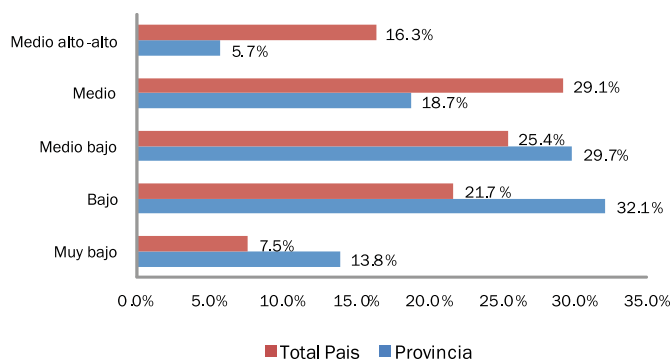

Fuente: IX Censo Nacional de Población y Vivienda 2010

## 12. Transporte y Comunicación

**Cuadro 12.1**

Parque vehicular, según tipo de vehículo, provincia Hato Mayor, 2014\*

Tipo de vehículo	Provincia		Total del país (%)
	Cantidad	%	
<b>Total</b>	<b>23,912</b>	<b>100.0</b>	<b>100.0</b>
Automóviles	1,892	7.9	21.8
Autobuses	463	1.9	2.5
Jeep	1,370	5.7	9.8
Carga	2,173	9.1	11.2
Motocicletas	17,729	74.1	53.1
Volteo	119	0.5	0.6
Máquinas pesadas	138	0.6	0.6
Otros	29	0.1	0.4

\*Estas cifras no representan necesariamente la cantidad de vehículos en funcionamiento, ya que no existe un registro de los vehículos que salen de circulación  
Fuente: Elaborado con datos de la Dirección General de Impuestos Internos (DGII). Parque Vehicular 2014

Apenas el 7.9% de los hogares de la provincia declara tener automóvil de uso privado. En cambio el 34.9% declara tener un motor.

**Cuadro 12.2**

Número de viviendas, según el principal medio de transporte utilizado, provincia Hato Mayor, 2010

Medio de transporte	Provincia		Total del país (%)
	Viviendas	%	
<b>Total</b>	<b>28,488</b>	<b>100.0</b>	<b>100.0</b>
Guagua pública (autobús)	3,270	11.5	23.7
Camioneta de transporte público	414	1.5	3.1
Carro público	451	1.6	13.9
Vehículo o carro privado	921	3.2	13.8
Motoconcho	21,489	75.4	37.6
Burro-caballo-mulo	987	3.5	1.5
A pie	956	3.4	5.5
Otro	0	0.0	0.7
No declarado	0	0.0	0.1

Fuente: IX Censo Nacional de Población y Vivienda 2010

**Cuadro 12.3**

Número de hogares, según el acceso a diversos bienes y servicios de comunicación, provincia Hato Mayor, 2010\*

Bienes y servicios de comunicación	Provincia		Total del país (%)
	Hogares	%	
Teléfono residencial	2,352	9.6	24.1
Celular	17,069	69.9	76.5
Computadora	2,644	10.8	20.2
Internet	1,347	5.5	13.8

\*Cuadro no incluye los hogares compartidos

Fuente: IX Censo Nacional de Población y Vivienda 2010

**Cuadro 12.4**

Cantidad de emisoras radiales, según tipo de frecuencia, provincia Hato Mayor, 2013

Emisoras	Cantidad
<b>Total de emisoras</b>	<b>3</b>
A.M.	1
F.M.	2

Fuente: Instituto Dominicano de las Telecomunicaciones (INDOTEL). Listado de emisoras A.M. y F.M. 2013

**Cuadro 13.1**  
Indicadores de seguimiento de los Objetivos de Desarrollo del Milenio, provincia Hato Mayor

Objetivos y fuentes	Año	Indicador	Provincia	País
<b>Objetivo 1. Erradicar la pobreza extrema y el hambre</b> Fuente: Atlas Nacional de la Pobreza en la República Dominicana. Ministerio de Economía, Planificación y Desarrollo (MEPYD), 2013	2013	C1.1-1 Pobreza extrema <sup>1</sup>	21.7%	10.4%
	2013	C1.1-2 Pobreza general <sup>1</sup>	62.4%	40.4%
	2010	1.5 Tasa de ocupación	36.3%	39.8%
Fuente: IX Censo Nacional de Población y Vivienda 2010	2010	1.7 Proporción de la población que trabaja por cuenta propia como trabajadores familiares auxiliares, con respecto al empleo total	29.2%	24.7%
	2010	C1.5-1 Tasa de desempleo en los jóvenes de 15 a 24 años	10.7%	10.2%
<b>Objetivo 2. Lograr la enseñanza primaria universal</b> Fuente: Boletín de indicadores educativos, año lectivo 2012-2013. Ministerio de Educación (MINERD)	2012-2013	2.1 Tasa neta de cobertura en la educación primaria <sup>2</sup>	97.2%	90.7%
	2010	2.3 Tasa de alfabetización de las personas de 15 a 24 años	94.0%	94.5%
Fuente: IX Censo Nacional de Población y Vivienda 2010	2010	C2.2-1 Porcentaje de la población de 15 a 19 años que completó la primaria	67.9%	73.5%
<b>Objetivo 3: Promover la igualdad de género y el empoderamiento de la mujer</b> Fuente: Boletín de indicadores educativos, año lectivo 2013-2014. Ministerio de Educación (MINERD)	2013-2014	3.1-1 Relación entre niñas y niños en la enseñanza primaria	88.7%	90.4%
	2013-2014	3.1-2 Relación entre niñas y niños en la enseñanza secundaria	112.7%	112.3%
Fuente: IX Censo Nacional de Población y Vivienda 2010	2010	3.2 Proporción de mujeres en el empleo asalariado del sector no agrícola	41.4%	43.3%
Fuente: Cámara de Diputados de la República Dominicana Fuente: Boletín electoral final, elecciones municipales y congresuales 2010. Junta Central Electoral (JCE), 2010	2010	3.3 Proporción de mujeres en la Cámara de Diputados <sup>3</sup>	0.0%	20.5%
	2010	C3.3-1 Proporción de mujeres electas en cargos municipales	40.0%	33.3%
<b>Objetivo 4: Reducir la mortalidad de los niños menores de 5 años</b> Fuente: Tendencia de los eventos de notificación obligatoria resumen por provincias, casos y tasas desde 2004 al 2014. Dirección General de Epidemiología, Ministerio de Salud Pública	2014	4.1 Tasa de mortalidad infantil de niños menores de un año <sup>4</sup>	10.0	16.1
<b>Objetivo 5: Mejorar la salud materna</b> Fuente: Tendencia de los eventos de notificación obligatoria resumen por provincias, casos y tasas desde 2004 al 2013. Dirección General de Epidemiología, Ministerio de Salud Pública	2013	5.1 Razón de mortalidad materna <sup>5</sup>	52.1	91.3
Fuente: IX Censo Nacional de Población y Vivienda 2010	2010	C5.4-1 Porcentaje de mujeres 15-19 años que son madres <sup>6</sup>	20.6%	19.7%
<b>Objetivo 6: Combatir el VIH/SIDA, el paludismo y otras enfermedades</b> Fuente: Tendencia de los eventos de notificación obligatoria resumen por provincias, casos y tasas desde 2004 al 2013. Dirección General de Epidemiología, Ministerio de Salud Pública	2013	C6.1-2 Tasa de incidencia de SIDA <sup>7</sup>	0.0	4.3
	2013	6.6a Tasa de incidencia asociada al paludismo (Malaria) <sup>7</sup>	1.1	5.6
	2013	6.9 Tasa de incidencia asociada a la tuberculosis <sup>7</sup>	21.7	40.1
	2013	C6.6-1 Tasa de incidencia asociada al dengue <sup>7</sup>	123.8	168.3
<b>Objetivo 7: Garantizar la sostenibilidad del medio ambiente</b> Fuente: Estudio de uso y cobertura del suelo 2012, informe metodológico y resultados. Ministerio de Medio Ambiente y Recursos Naturales	2012	7.1 Proporción de la superficie cubierta por bosques	28.2%	39.2%
Fuente: Medio Ambiente en cifras, 2015. Ministerio de Medio Ambiente	2015	7.6 Proporción de las áreas protegidas respecto a la superficie total <sup>8</sup>	15.7%	25.8%
	2010	7.8 Proporción de la población que utiliza fuentes mejoradas de abastecimiento de agua potable <sup>9</sup>	53.0%	77.8%
Fuente: IX Censo Nacional de Población y Vivienda 2010	2010	C7.8-1 Porcentaje de hogares con acceso a agua potable de la red pública	51.8%	76.7%
	2010	7.9 Proporción de la población que utiliza servicios de saneamiento mejorados <sup>10</sup>	45.2%	65.0%
<b>Objetivo 8: Fomentar una alianza mundial para el desarrollo</b> Fuente: IX Censo Nacional de Población y Vivienda 2010	2010	8.14 Porcentaje de hogares con línea de teléfono fijo	9.6%	24.1%
	2010	8.15 Porcentaje de personas que viven en hogares con teléfono celular <sup>11</sup>	75.6%	80.2%
	2010	8.16 Porcentaje de hogares con servicio de internet	5.5%	13.8%

<sup>1</sup> Los indicadores de pobreza a nivel provincial, de acuerdo a la línea nacional oficial de pobreza, no están calculados. El dato aquí mostrado ha sido calculado a utilizando la metodología del Índice de Calidad de Vida (ICV). Para mayor información, consultar el Atlas Nacional de la Pobreza, elaborado por la Unidad de Análisis Económico y Social del Ministerio de Economía, Planificación y Desarrollo (MEPYD)

<sup>2</sup> La cobertura es la proporción de alumnos atendidos en un nivel educativo respecto a la demanda

<sup>3</sup> Hay dos diputados en representación de la provincia Hato Mayor, ambos son hombres

<sup>4</sup> Muertes por cada 1,000 nacidos vivos. En los registros de muertes de menores de un año existe un subregistro que se calcula entre un 40% y 50%, estimación basada en información de las estimaciones de población y SINAVE. El indicador de mortalidad infantil calculado mediante encuesta para todo el país duplica el valor del obtenido a partir de los datos del MSP, elevando la tasa al 28 por mil en el 2009

<sup>5</sup> Muertes por cada 100,000 nacidos vivos. La encuesta calcula una mortalidad materna entorno al 25%. Las estimaciones del indicador procedentes de encuesta calculan una razón mortalidad materna para todo el país de 159 para el año 2007

<sup>6</sup> El indicador oficial de los ODM incluye también a las embarazadas. Para obtener información provincial se utilizaron datos censales limitando el indicador al porcentaje de mujeres que ya son madres

<sup>7</sup> La incidencia de una enfermedad se refiere a los casos nuevos registrados por cada 100,000 habitantes al año

<sup>8</sup> En este indicador no se incluyen las áreas marinas protegidas; la información no está disponible por provincias

<sup>9</sup> Para este indicador, y con objeto de poder ofrecer datos provinciales, se utiliza la definición de "fuente mejorada" de la Organización Mundial de la Salud, que comprende aquellos hogares con provisión de agua de acueducto dentro o fuera de la vivienda, de una llave en otra vivienda, de una llave pública y de la lluvia; es decir, aquella protegida de contaminación exterior

<sup>10</sup> Para este indicador, y con objeto de poder ofrecer datos provinciales, se utiliza una definición de "servicio de saneamiento mejorado" diferente de la oficial y que comprende solo los hogares con inodoros no compartidos

<sup>11</sup> El indicador original es el número de abonados a teléfonos celulares por cada 100 habitantes; sin embargo, para poder ofrecer el dato a nivel provincial se ha utilizado el porcentaje de personas que viven en hogares donde hay al menos un teléfono celular



Mapa 13.1

Índice de Desarrollo Humano Provincial

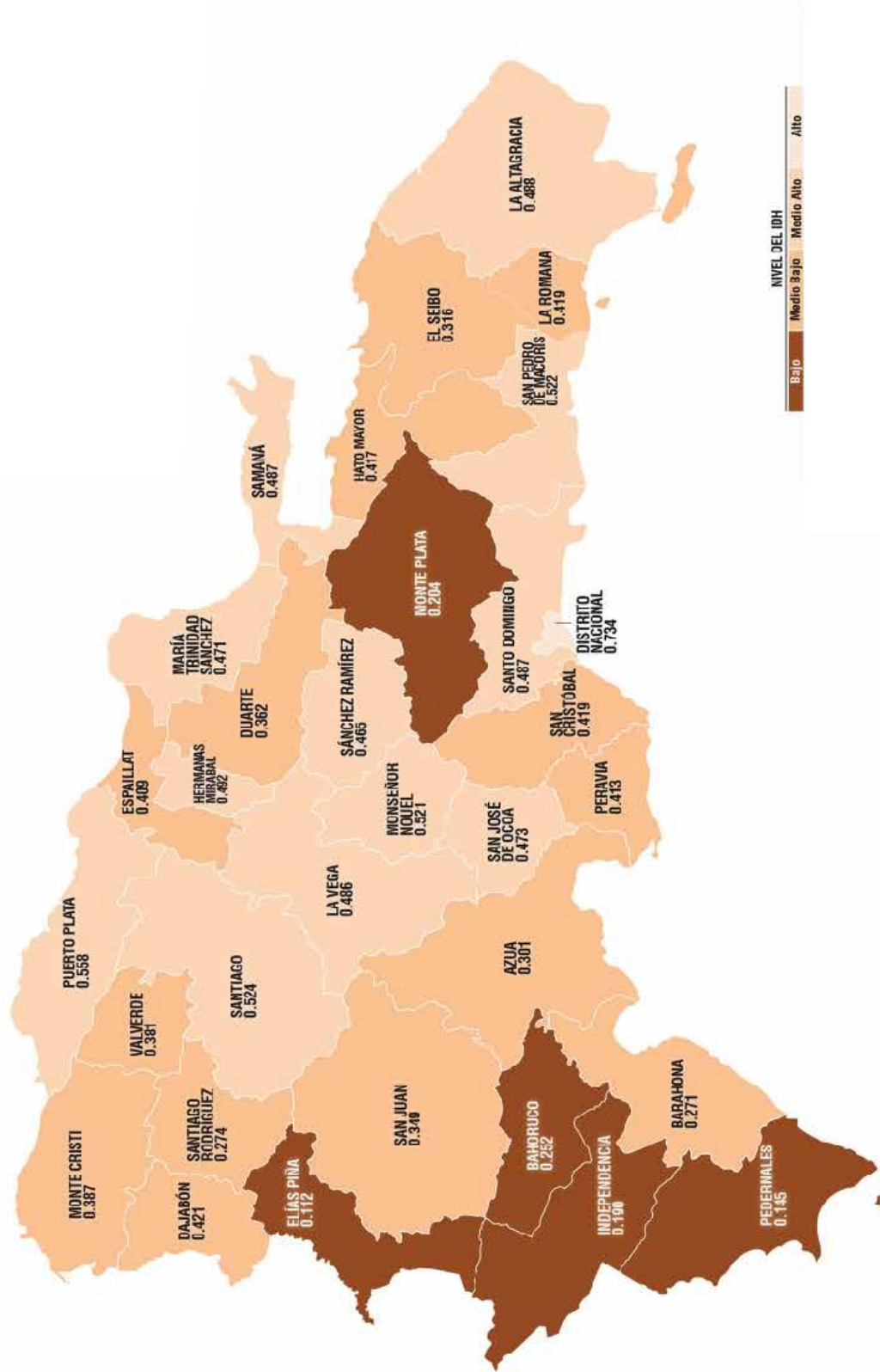

Fuente: Mapa de Desarrollo Humano de la República Dominicana 2013. Oficina de Desarrollo Humano, Programa de las Naciones Unidas para el Desarrollo (PNUD)

Mapa 13.2

Porcentaje de la población que alcanzó el nivel educativo secundario o superior según municipios y distritos municipales, provincia Hato Mayor, 2010

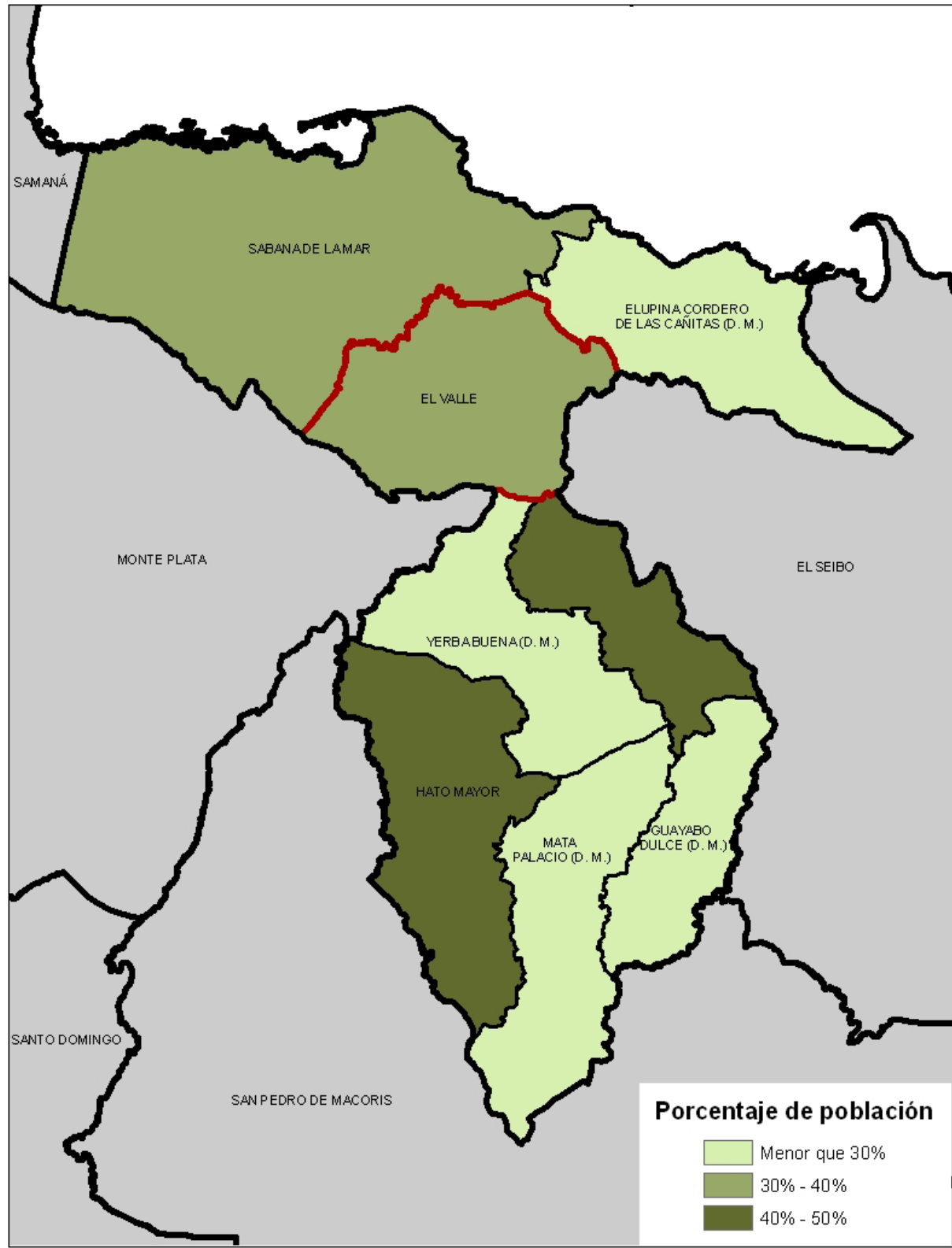

Fuente: IX Censo Nacional de Población y Vivienda 2010



**Mapa 13.3**

Población, por grupos socioeconómicos, según municipios y distritos municipales, provincia Hato Mayor, 2010

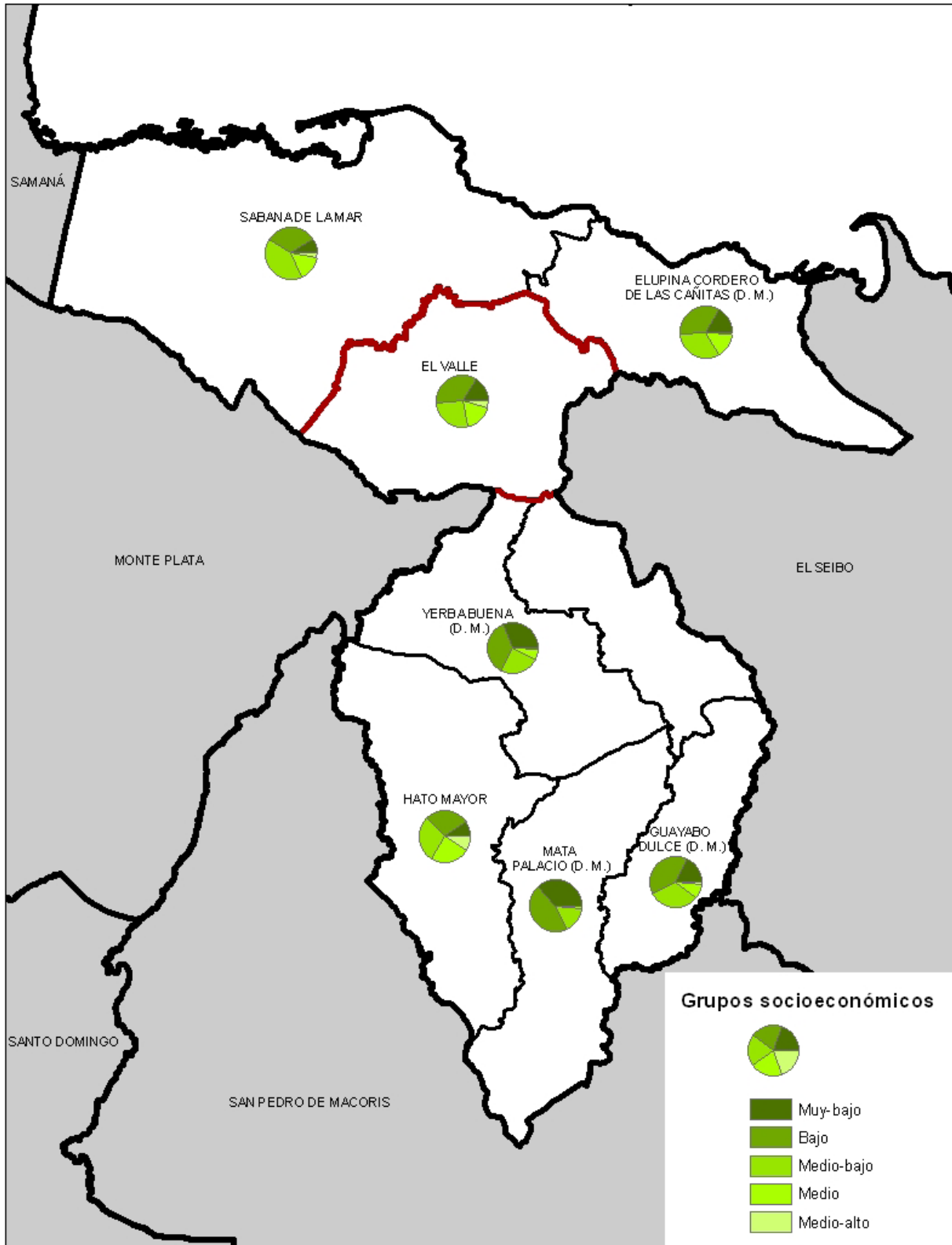

Fuente: IX Censo Nacional de Población y Vivienda 2010

Mapa 13.4

Cargos electos en las elecciones municipales del 2010, por sexo, según municipios y distritos municipales, provincia Hato Mayor

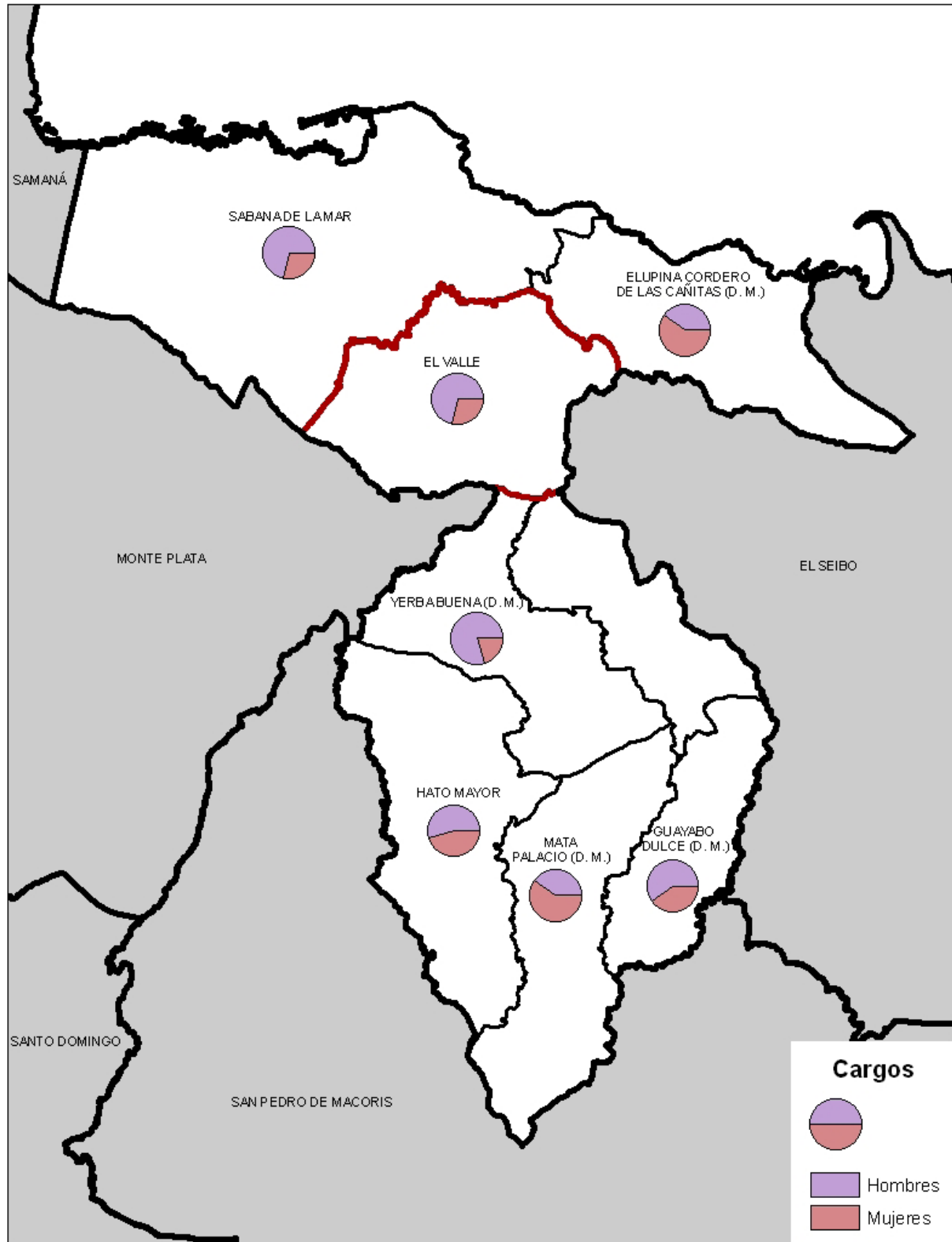

Fuente: Boletín electoral final, elecciones municipales y congresuales 2010. Junta Central Electoral (JCE)





**Mapa 13.5**

Porcentaje de hogares pobres según municipios y distritos municipales, provincia Hato Mayor, 2010

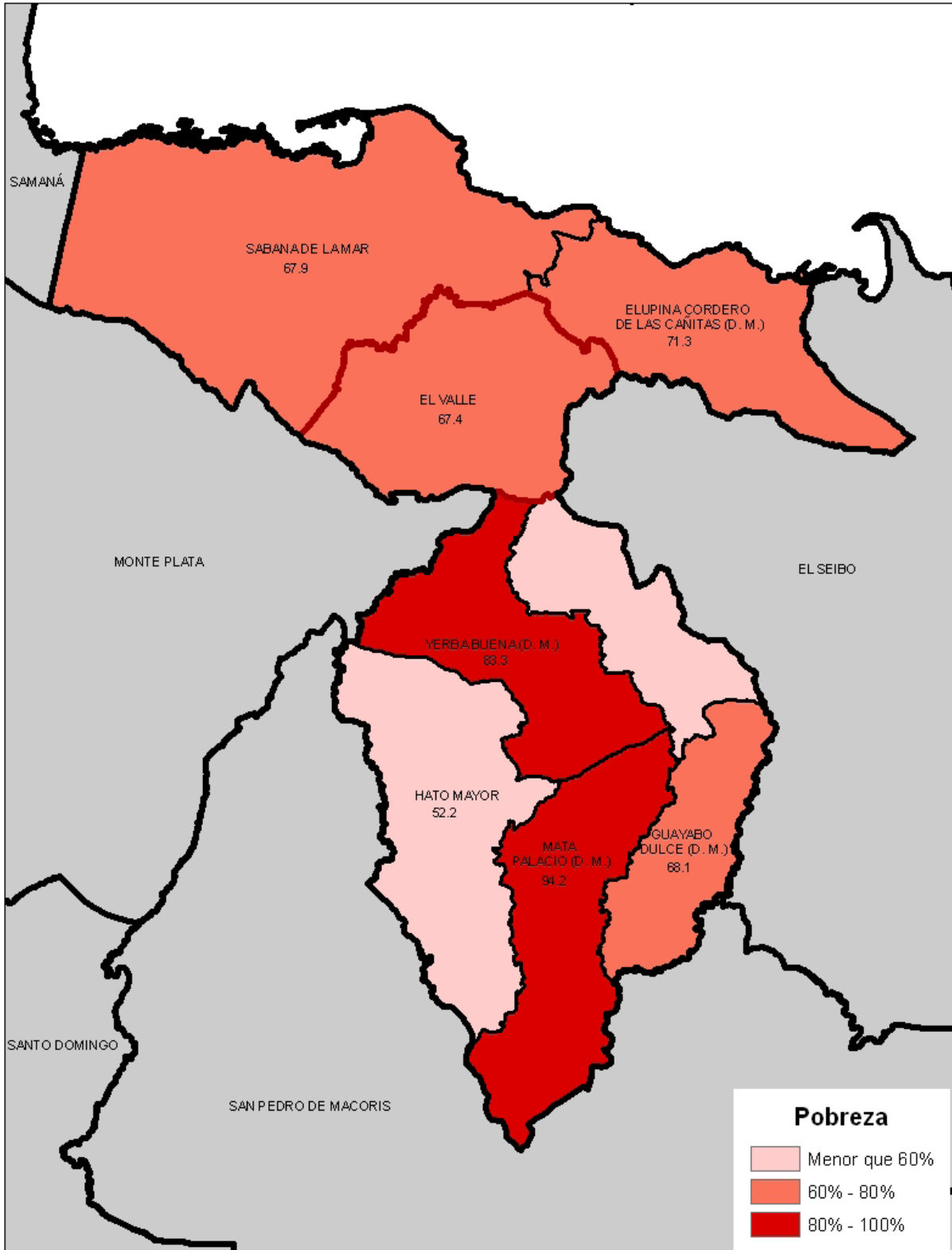

Fuente: Atlas Nacional de la Pobreza en la República Dominicana. Ministerio de Economía, Planificación y Desarrollo (MEPYD), 2013.



# Monte Plata





# 1. Demografía



La provincia Monte Plata forma parte de la región Higuamo y cuenta con una superficie de 2,601.62 km<sup>2</sup>. Limita al norte con las provincias Duarte, Sánchez Ramírez y Samaná; al este con las provincias Hato Mayor y San Pedro de Macorís, al sur con la provincia Santo Domingo, al oeste con la provincia Monseñor Nouel y San Cristóbal. Sus coordenadas geográficas son 18° 57' latitud norte y 69° 50' longitud oeste.

Está conformada por 5 municipios, 7 distritos municipales, 49 secciones, 574 parajes, 110 barrios y 144 sub-barrios.

**Cuadro 1.1**

Población por sexo, según zona de residencia, provincia Monte Plata, 2010

Zona de residencia	Total	Sexo	
		Hombres	Mujeres
<b>Total</b>	<b>185,956</b>	<b>96,030</b>	<b>89,926</b>
Urbana	<b>91,838</b>	45,794	46,044
Rural	<b>94,118</b>	50,236	43,882

Fuente: IX Censo Nacional de Población y Vivienda 2010

Según el IX Censo Nacional de Población y Vivienda 2010, la provincia Monte Plata contaba para ese año con una población de 185,956 habitantes. Para el Censo 2002 la población era de 180,376, lo cual supone crecimiento de la población de 3.1%.

La densidad poblacional es de 71 hab./km<sup>2</sup>.

**Cuadro 1.2**

Población, según municipios y distritos municipales, provincia Monte Plata, 2010

Municipios y distritos municipales	Provincia	
	Total	Menores de 5 años
<b>Total</b>	<b>185,956</b>	<b>18,395</b>
<b>Monte Plata</b>	<b>46,723</b>	<b>4,416</b>
Monte Plata <sup>1</sup>	26,192	2,433
Don Juan (D.M.)	7,313	725
Chirino (D.M.)	7,951	757
Boyá (D.M.)	5,267	501
<b>Bayaguana</b>	<b>31,889</b>	<b>2,857</b>
Bayaguana	31,889	2,857
<b>Sabana Grande de Boyá</b>	<b>31,096</b>	<b>3,168</b>
Sabana Grande de Boyá <sup>1</sup>	23,630	2,387
Gonzalo (D.M.)	5,222	592
Majagual (D.M.)	2,244	189
<b>Yamasá</b>	<b>55,348</b>	<b>5,702</b>
Yamasá <sup>1</sup>	29,198	2,862
Los Botados (D.M.)	16,228	1,710
Mamá Tingó (D.M.)	9,922	1,130
<b>Peralvillo</b>	<b>20,900</b>	<b>2,252</b>
Peralvillo <sup>1</sup>	20,900	2,252

<sup>1</sup>Corresponde al área del municipio, donde no se contemplan los distritos municipales  
Fuente: IX Censo Nacional de Población y Vivienda 2010

El índice de masculinidad calculado, para la población de Monte Plata en el 2010, es de 106.8 hombres por cada 100 mujeres. El índice de masculinidad a nivel nacional es de 100.7 hombres por cada 100 mujeres, en el mismo año.

**Cuadro 1.3**

Población infantil y juvenil por sexo, según años de edad cumplidos, provincia Monte Plata, 2010

Años cumplidos	Provincia			Total del país		
	Total	Hombres	Mujeres	Total	Hombres	Mujeres
<b>Total</b>	<b>75,177</b>	<b>38,460</b>	<b>36,717</b>	<b>3,402,810</b>	<b>1,721,999</b>	<b>1,680,811</b>
0	4,018	2,013	2,005	195,160	99,067	96,093
1	3,597	1,823	1,774	181,801	92,431	89,370
2	3,686	1,909	1,777	180,676	92,006	88,670
3	3,501	1,782	1,719	170,204	86,928	83,276
4	3,593	1,824	1,769	168,865	85,978	82,887
5	4,265	2,216	2,049	185,720	94,807	90,913
6	3,808	1,970	1,838	175,128	88,875	86,253
7	4,326	2,219	2,107	186,806	94,456	92,350
8	4,413	2,196	2,217	198,208	100,860	97,348
9	4,259	2,158	2,101	192,598	97,397	95,201
10	4,869	2,460	2,409	209,653	106,713	102,940
11	4,435	2,284	2,151	192,193	97,287	94,906
12	4,514	2,285	2,229	191,507	97,078	94,429
13	4,304	2,228	2,076	188,954	95,115	93,839
14	4,405	2,219	2,186	191,454	96,698	94,756
15	4,547	2,349	2,198	202,784	101,053	101,731
16	4,412	2,314	2,098	194,808	97,287	97,521
17	4,225	2,211	2,014	196,291	97,963	98,328
10-29	71,910	37,208	34,702	3,600,151	1,809,092	1,791,059

Fuente: IX Censo Nacional de Población y Vivienda 2010

Según la Encuesta Nacional de Inmigrantes, en la provincia Monte Plata el 6.8% de la población son personas nacidas en el extranjero o personas nacidas en República Dominicana de madre y/o padre extranjeros.

**Cuadro 1.4**

Población por sexo, según lugar de nacimiento, provincia Monte Plata, 2010

Lugar de nacimiento	Provincia				Total del país		
	Hombres	%	Mujeres	%	Total	%	(%)
<b>Total</b>	<b>96,030</b>	<b>100.0</b>	<b>89,926</b>	<b>100.0</b>	<b>185,956</b>	<b>100.0</b>	<b>100.0</b>
Municipio de residencia actual	77,269	80.5	73,768	82.0	151,037	81.2	68.3
En otro municipio	15,081	15.7	14,470	16.1	29,551	15.9	27.5
En otro país	3,680	3.8	1,688	1.9	5,368	2.9	4.2

Fuente: IX Censo Nacional de Población y Vivienda 2010



**Cuadro 1.5**

Población de 15 años cumplidos o más, por sexo, según estado conyugal, provincia Monte Plata, 2010

Estado conyugal	Total	Sexo	
		Hombres	Mujeres
<b>Total</b>	<b>123,963</b>	<b>64,444</b>	<b>59,519</b>
Separado(a) de un matrimonio	1,657	648	1,009
Divorciado(a)	1,079	389	690
Viudo(a)	5,827	1,494	4,333
Separado(a) de una unión libre	17,289	7,852	9,437
Casado(a)	15,489	7,724	7,765
Unido(a)	50,101	24,914	25,187
Nunca se ha casado, ni unido	32,521	21,423	11,098
No declarado	-	-	-

Fuente: IX Censo de Población y Vivienda 2010

**Cuadro 1.6**

Mujeres de 15 años o más, por grupo edad, según estado conyugal, provincia Monte Plata, 2010

Estado conyugal	Total	Grupo de edad	
		15-17 años	18 años y más
<b>Total</b>	<b>59,519</b>	<b>6,310</b>	<b>53,209</b>
Separado(a) de un matrimonio	1,009	8	1,001
Divorciado(a)	690	3	687
Viudo(a)	4,333	7	4,326
Separado(a) de una unión libre	9,437	306	9,131
Casado(a)	7,765	23	7,742
Unido(a)	25,187	1,031	24,156
Nunca se ha casado, ni unido	11,098	4,932	6,166

Fuente: IX Censo de Población y Vivienda 2010

Para el año 2014, el 26.7% de los nacimientos registrados en la provincia Monte Plata, correspondieron a madres menores de 20 años. Esta cifra se encuentra por encima del dato nacional, que alcanza el 22.0%.

**Cuadro 1.7**

Nacimientos registrados, según año de registro, provincia Monte Plata, 2006-2014

Años	Nacimientos
2006	3,168
2007	5,170
2008	3,833
2009	3,443
2010	2,942
2011	2,560
2012	3,692
2013	2,161
2014	2,327

Nota: Elaborado con datos levantados en las Oficinas del Registro Civil, Junta Central Electoral  
Fuente: Boletín de Estadísticas Vitales, 2006-2014

**Cuadro 1.8**

Defunciones registradas, según año de registro, provincia Monte Plata, 2006-2014

Años	Defunciones
2006	602
2007	608
2008	585
2009	537
2010	574
2011	653
2012	579
2013	649
2014	684

Nota: Elaborado con datos levantados en las Oficinas del Registro Civil, Junta Central Electoral  
Fuente: Boletín de Estadísticas Vitales, 2006-2014

**Cuadro 1.9**

Matrimonios por tipo, según año de registro, provincia Monte Plata, 2006-2014

Años	Total	Tipo de matrimonio		
		Canónico	Civil	Otros religiosos
2006	420	40	380	-
2007	405	62	343	-
2008	373	36	337	-
2009	333	38	295	-
2010	468	53	415	-
2011	444	40	404	-
2012	441	61	380	-
2013*	405	42	363	2
2014	422	36	386	4

\*A partir del 2013 se incluyen los matrimonios, otros religiosos.  
Nota: Elaborado con datos levantados en las Oficinas del Registro Civil, Junta Central Electoral  
Fuente: Boletín de Estadísticas Vitales, 2006-2014

**Cuadro 1.10**

Divorcios, según año de registro, provincia Monte Plata, 2006-2014

Años	Divorcios
2006	113
2007	103
2008	80
2009	102
2010	121
2011	111
2012	139
2013	110
2014	151

Nota: Elaborado con datos levantados en las Oficinas del Registro Civil, Junta Central Electoral  
Fuente: Boletín de Estadísticas Vitales, 2006-2014



## 2. Condiciones de vida



**Gráfico 1.1**

Pirámide de población, provincia Monte Plata, año 2002

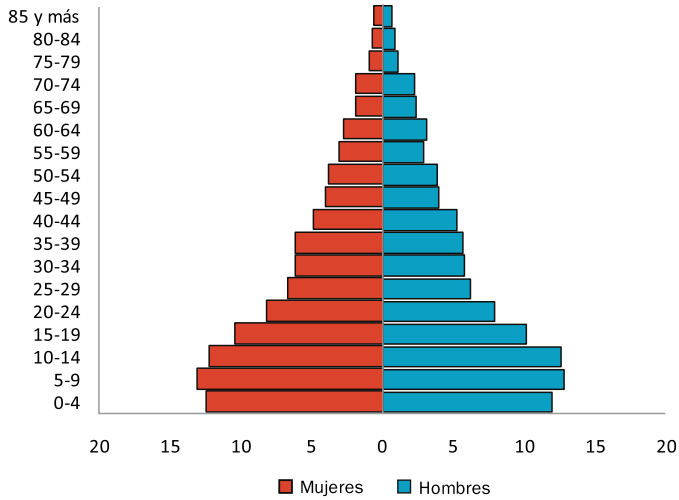

Fuente: VIII Censo Nacional de Población y Vivienda 2002

**Gráfico 1.2**

Pirámide de población, provincia Monte Plata, año 2010

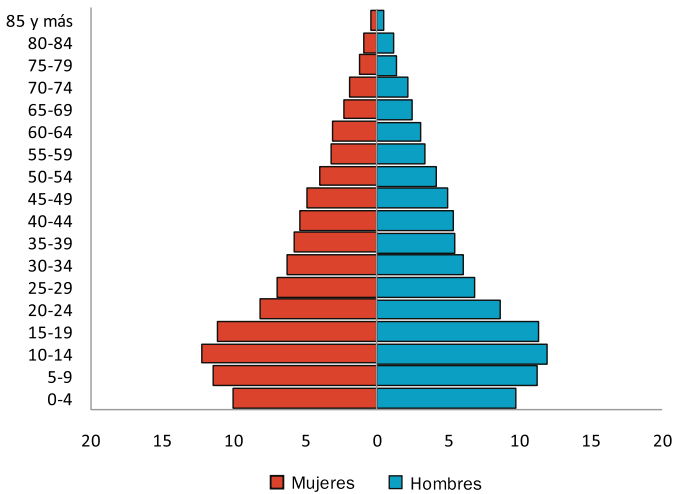

Fuente: IX Censo Nacional de Población y Vivienda 2010

Al comparar las pirámides de población del año 2002 con la del 2010, se puede constatar el cambio en la estructura por edad y por sexo de la población de Monte Plata. Mientras que para el 2002 los menores de 15 años representaban el 37.6% de los pobladores de Monte Plata, para el 2010 eran el 33.3%. Por tal razón, la pirámide es más angosta en la base para el año 2010.

**Cuadro 2.1**

Número de viviendas, según tipo, provincia Monte Plata, 2010\*

Tipo de vivienda	Provincia		Total del país (%)
	Viviendas	%	
<b>Total</b>	<b>60,255</b>	<b>100.0</b>	<b>100.0</b>
Casa independiente	54,475	90.4	77.5
Apartamento	313	0.5	10.9
Pieza en cuartería o parte atrás	1,053	1.7	6.6
Barracón	1,824	3.0	0.7
Vivienda compartida con negocio	1,618	2.7	2.3
Local no construido para habitación	502	0.8	0.8
Otra vivienda particular	452	0.8	1.0
Otro tipo de vivienda colectiva	18	0.0	0.2

\*Cuadro no incluye las viviendas sin personas

Fuente: IX Censo Nacional de Población y Vivienda 2010

**Cuadro 2.2**

Número de viviendas, según el material de construcción de las paredes exteriores, provincia Monte Plata, 2010\*

Material de construcción	Provincia		Total del país (%)
	Viviendas	%	
<b>Total</b>	<b>60,237</b>	<b>100.0</b>	<b>100.0</b>
Bloc o concreto	24,975	41.5	74.7
Madera	19,742	32.8	18.7
Tabla de palma	14,415	23.9	3.9
Tejamanil	17	0.0	0.2
Yagua	198	0.3	0.1
Otro	890	1.5	2.4

\*Cuadro no incluye las viviendas colectivas

Fuente: IX Censo Nacional de Población y Vivienda 2010

**Cuadro 2.3**

Número de viviendas, según material de construcción del techo, provincia Monte Plata, 2010\*

Material de construcción	Provincia		Total del país (%)
	Viviendas	%	
<b>Total</b>	<b>60,237</b>	<b>100.0</b>	<b>100.0</b>
Concreto	8,630	14.3	42.3
Zinc	50,626	84.0	55.7
Asbesto cemento	249	0.4	0.8
Cana	31	0.1	0.3
Yagua	495	0.8	0.3
Otro	206	0.3	0.7

\*Cuadro no incluye las viviendas colectivas

Fuente: IX Censo Nacional de Población y Vivienda 2010



**Cuadro 2.4**

Número de viviendas, según los materiales de construcción del piso, provincia Monte Plata, 2010\*

Material de construcción	Provincia		Total del país (%)
	Viviendas	%	
<b>Total</b>	<b>51,789</b>	<b>100.0</b>	<b>100.0</b>
Mosaico	1,939	3.7	13.4
Cemento	44,608	86.1	65.4
Granito	136	0.3	2.4
Mármol	34	0.1	0.4
Cerámica	1,731	3.3	14.3
Madera	74	0.1	0.2
Tierra	3,151	6.1	3.7
Otro	116	0.2	0.2

\*Cuadro no incluye las viviendas colectivas, ni las particulares que se encontraban desocupadas en el momento del levantamiento  
Fuente: IX Censo Nacional de Población y Vivienda 2010

El bloc es el principal material de construcción de las paredes exteriores de las viviendas de Monte Plata, seguido de la madera. Para los techos, son las planchas de zinc y para los pisos, el cemento. El 90.4% de las viviendas son casas independientes.

**Cuadro 2.5**

Número de viviendas, según el tipo de vía de acceso, provincia Monte Plata, 2010

Vía de acceso	Provincia		Total del país (%)
	Viviendas	%	
<b>Total</b>	<b>60,255</b>	<b>100.0</b>	<b>100.0</b>
Calle asfaltada	15,295	25.4	46.1
Carretera asfaltada	5,800	9.6	5.6
Calle no asfaltada	14,672	24.3	24.7
Carretera no asfaltada	14,284	23.7	10.0
Callejón	2,901	4.8	9.1
Camino	6,510	10.8	4.2
Otro	607	1.0	0.1
No declarado	186	0.3	0.1

Fuente: IX Censo Nacional de Población y Vivienda 2010

**Cuadro 2.6**

Número de hogares, según el tipo de hogar, provincia Monte Plata, 2010

Tipo de hogar	Provincia		Total del país (%)
	Hogares	%	
<b>Total</b>	<b>51,929</b>	<b>100.0</b>	<b>100.0</b>
Unipersonal	8,964	17.3	14.6
Nuclear	25,432	49.0	49.9
Extendido	16,438	31.7	31.9
Compuesto	1,077	2.1	3.3
Hogar sin núcleo	18	0.0	0.2

Fuente: IX Censo Nacional de Población y Vivienda 2010

**Cuadro 2.7**

Número de hogares, según el tipo de alumbrado, provincia Monte Plata, 2010\*

Tipo de alumbrado	Provincia		Total del país (%)
	Hogares	%	
<b>Total</b>	<b>51,911</b>	<b>100.0</b>	<b>100.0</b>
Energía eléctrica del tendido público	46,835	90.2	95.6
Lámpara de gas propano	653	1.3	0.5
Lámpara de gas kerosene	2,877	5.5	1.7
Energía eléctrica de planta propia	121	0.2	0.1
Otro	1,425	2.7	2.0

\*Cuadro no incluye los hogares compartidos  
Fuente: IX Censo Nacional de Población y Vivienda 2010

**Cuadro 2.8**

Número de hogares, según la fuente de abastecimiento de agua, provincia Monte Plata, 2010\*

Fuente de abastecimiento de agua	Provincia		Total del país (%)
	Hogares	%	
<b>Total</b>	<b>51,911</b>	<b>100.0</b>	<b>100.0</b>
Del acueducto dentro de la vivienda	8,946	17.2	46.3
Del acueducto en el patio de la vivienda	11,652	22.4	20.9
De una llave de otra vivienda	3,634	7.0	5.4
De una llave pública	5,553	10.7	4.1
De un tubo de la calle	2,224	4.3	7.3
Manantial, río, arroyo	5,476	10.5	2.8
Lluvia	2,240	4.3	1.2
Pozo	10,507	20.2	7.6
Camión-tanque	1,223	2.4	3.7
Otro	456	0.9	0.7

\*Cuadro no incluye los hogares compartidos  
Fuente: IX Censo Nacional de Población y Vivienda 2010

Solo el 17.2% de los hogares de la provincia Monte Plata, recibe dentro de sus viviendas el agua que proviene del acueducto. Este porcentaje se encuentra por debajo del dato nacional, que alcanza el 46%.

**Cuadro 2.9**

Número de hogares, según la tenencia de ciertos bienes durables, provincia Monte Plata, 2010\*

Bienes durables	Provincia		Total del país (%)
	Hogares	%	
Estufa	39,485	76.1	86.4
Nevera	24,850	47.9	69.9
Lavadora	29,638	57.1	68.8
Televisor	35,443	68.3	78.9
Radio/Equipo de música	21,202	40.8	50.2
Inversor	6,197	11.9	23.2
Planta eléctrica	1,433	2.8	4.0
Aire acondicionado	991	1.9	8.8
Motor	16,159	31.1	24.0
Vehículo	3,826	7.4	18.8

\*Cuadro no incluye los hogares compartidos  
Fuente: IX Censo Nacional de Población y Vivienda 2010





### 3. Medio Ambiente



**Gráfico 2.1**

Distribución porcentual de los hogares, según tipo de tenencia de la vivienda, provincia Monte Plata, 2010\*

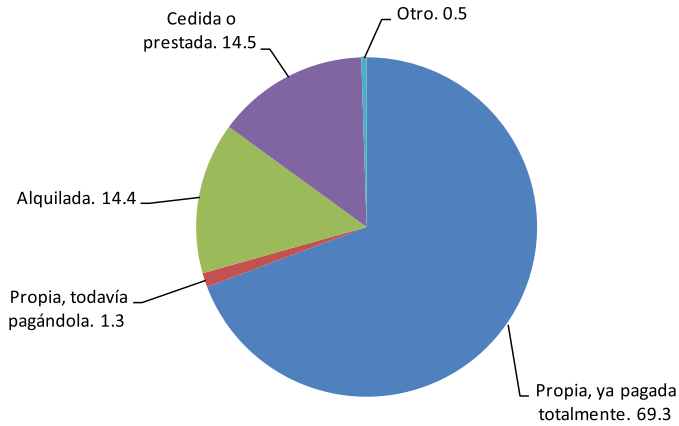

\*Para el cálculo de los porcentajes no se incluyeron los hogares compartidos  
Fuente: IX Censo Nacional de Población y Vivienda 2010

**Gráfico 2.2**

Distribución porcentual de los hogares, según el grado de hacinamiento, provincia Monte Plata, 2010\*

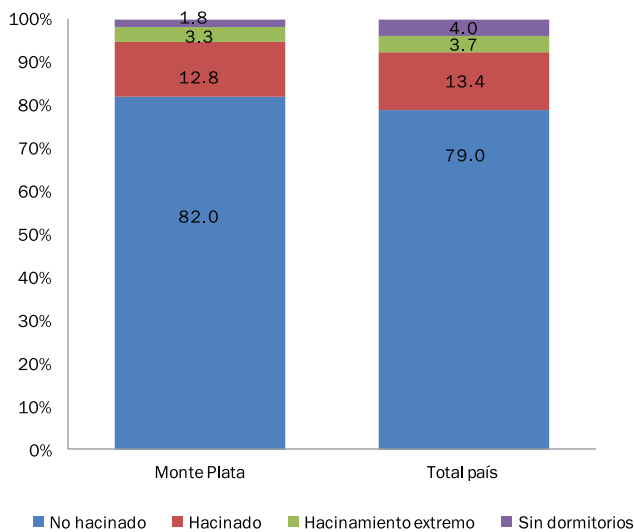

\*Gráfico no incluye los hogares compartidos  
Fuente: IX Censo Nacional de Población y Vivienda 2010

El tamaño promedio de los hogares, de la provincia Monte Plata, es de 3.6 personas. El promedio del país es de 3.5 personas por hogar.

**Cuadro 3.1**

Número de hogares, según el tipo de servicio sanitario y forma de uso, provincia Monte Plata, 2010

Tipo de servicio/forma de uso	Provincia		Total del país (%)
	Hogares	%	
<b>Total</b>	<b>51,929</b>	<b>100.0</b>	<b>100.0</b>
<b>Total de inodoros</b>	<b>14,800</b>	<b>28.5</b>	<b>69.6</b>
Inodoro particular	14,196	27.3	63.9
Inodoro compartido con otros hogares	604	1.2	5.6
<b>Total de letrinas</b>	<b>28,887</b>	<b>55.6</b>	<b>24.2</b>
Letrina particular	22,492	43.3	16.5
Letrina compartida con otros hogares	6,395	12.3	7.7
<b>No tiene servicio sanitario</b>	<b>8,242</b>	<b>15.9</b>	<b>6.2</b>

Fuente: IX Censo Nacional de Población y Vivienda 2010

**Cuadro 3.2**

Número de hogares, según el combustible utilizado para cocinar, provincia Monte Plata, 2010\*

Combustible utilizado para cocinar	Provincia		Total del país (%)
	Hogares	%	
<b>Total</b>	<b>51,911</b>	<b>100.0</b>	<b>100.0</b>
Gas propano	32,891	63.4	82.9
Carbón	2,366	4.6	3.2
Leña	14,254	27.5	8.3
Electricidad	119	0.2	0.5
Otro	29	0.1	0.1
No cocinan	2,252	4.3	5.0

\*Cuadro no incluye los hogares compartidos  
Fuente: IX Censo Nacional de Población y Vivienda 2010

Un 32.0%, de los hogares de Monte Plata, usa carbón o leña como combustible para cocinar, muy por encima del dato nacional, que es de 11.5%.

**Cuadro 3.3**

Número de hogares, según el sistema de eliminación de basura, provincia Monte Plata, 2010\*

Eliminación de basura	Provincia		Total del país (%)
	Hogares	%	
<b>Total</b>	<b>51,911</b>	<b>100.0</b>	<b>100.0</b>
La recoge el ayuntamiento	21,645	41.7	73.2
La recoge una empresa privada	234	0.5	1.7
La queman	21,915	42.2	15.4
La tiran en el patio o solar	5,911	11.4	3.3
La tiran en un vertedero	1,051	2.0	3.0
La tiran en un río o cañada	800	1.5	2.3
Otro	355	0.7	1.1

\*Cuadro no incluye los hogares compartidos  
Fuente: IX Censo Nacional de Población y Vivienda 2010



**Cuadro 3.4**

Número de viviendas, según tipo de contaminación, provincia Monte Plata, 2010

Tipo de contaminación	Provincia		Total del país (%)
	Viviendas	%	
Aguas estancadas	20,940	34.8	27.1
Basura	16,962	28.2	32.4
Cañadas	20,096	33.4	24.0
Pocilga o granja	1,660	2.8	6.6
Humo o gases de fábricas	1,660	2.8	6.6
Desechos o residuos de fábricas, taller u hospital	2,461	4.1	5.7
Envasadora de gas	2,813	4.7	6.9
Bomba de gasolina	959	1.6	4.3
Fábrica de productos químicos	680	1.1	2.4
Ruido de vehículos y motores	25,727	42.7	46.7
Ruido de fábrica o taller	2,108	3.5	10.1
Ruidos o humo de planta eléctrica	2,856	4.7	9.2
Música alta de bares, colmados o vecinos	18,846	31.3	33.2
Otro	5,280	8.8	15.6

Fuente: IX Censo Nacional de Población y Vivienda 2010

**Cuadro 3.5**

Número de viviendas, según su exposición a riesgos naturales, provincia Monte Plata, 2010

Tipo de riesgo natural	Provincia		Total del país (%)
	Viviendas	%	
Derrumbe o deslizamiento de tierra	6,393	10.6	10.7
Hundimiento de tierra	1,268	2.1	5.3
Desprendimiento de rocas	1,634	2.7	3.6
Incendios forestales	4,280	7.1	4.9

Fuente: IX Censo Nacional de Población y Vivienda 2010

**Cuadro 3.6**

Número de viviendas, que han sido afectadas por algún desastre natural, según tipo de desastre, provincia Monte Plata, 2010

Tipo de desastre natural	Provincia		Total del país (%)
	Viviendas	%	
Huracán	46,677	77.5	49.7
Tornado	5,386	8.9	7.5
Tormenta	48,048	79.7	56.7
Inundación	7,048	11.7	21.6
Lluvias torrenciales	14,966	24.8	37.2
Frío excesivo	4,284	7.1	9.3
Calor excesivo	9,692	16.1	24.1
Maremoto	0	0.0	1.7
Sequía	22,499	37.3	23.5
Derrumbe o deslizamiento de tierra	3,944	6.5	6.7
Hundimiento de tierra	1,600	2.7	3.1
Incendio	2,545	4.2	7.3
Terremoto	1,232	2.0	4.3
Otros	2,104	3.5	7.0

Fuente: IX Censo Nacional de Población y Vivienda 2010

**Cuadro 3.7**

Superficie (en km<sup>2</sup>) forestal, según tipo de bosque, provincia Monte Plata, 2012

Tipo de bosque	Superficie	
	Provincia	Total del país
<b>Total</b>	<b>773.8</b>	<b>18,924.7</b>
Bosque de coníferas y latifoliadas	773.8	13,778.2
Bosque seco	0.0	4,835.3
Bosque de mangles	0.0	293.1
Bosque de drago	0.0	18.0

Fuente: Estudio de uso y cobertura del suelo 2012, informe metodológico y resultados. Ministerio de Medio Ambiente y Recursos Naturales

Según el Ministerio de Medio Ambiente, la provincia Monte Plata tiene un 29.4% de su superficie cubierta por bosques.

**Cuadro 3.8**

Superficie (en km<sup>2</sup>) de las áreas protegidas, según tipo, provincia Monte Plata, junio 2015

Tipo de área protegida	Superficie
<b>Monte Plata</b>	<b>399.6</b>
<b>Monumento natural</b>	<b>83.1</b>
Salto de Socoa	68.3
Salto Grande	14.8
<b>Parque Nacional</b>	<b>283.6</b>
Humedales del Ozama	8.8
Los Haitises	274.8
<b>Vía panorámica</b>	<b>32.9</b>
Autovía Santo Domingo - Samana - Boulevard del Atlántico	32.9

Nota: La superficie indicada solo cuenta la parte del área protegida que se sitúa dentro de los límites de la provincia

Fuente: Ministerio de Medio Ambiente y Recursos Naturales



## 4. Empleo y Seguridad Social

**Cuadro 4.1**

Población de 10 años y más, por sexo, según condición de actividad económica, provincia Monte Plata, 2010

Condición de ocupación	Provincia				Total del país (%)
	Hombres	Mujeres	Total	%	
<b>Total</b>	<b>75,920</b>	<b>70,570</b>	<b>146,490</b>	<b>100.0</b>	<b>100.0</b>
Ocupado	36,224	17,248	53,472	36.5	39.8
Cesante	2,486	1,141	3,627	2.5	2.4
Busca trabajo por primera vez	789	503	1,292	0.9	0.7
Desalentado*	4,847	765	5,612	3.8	4.3
Quehaceres domésticos	1,674	27,138	28,812	19.7	17.4
Estudiante	16,642	17,662	34,304	23.4	21.1
Rentista	90	39	129	0.1	0.1
Jubilado/ Pensionado	668	164	832	0.6	1.0
Discapacitado	1,182	676	1,858	1.3	1.1
Anciano	1,062	950	2,012	1.4	1.2
Otra actividad	4,642	1,013	5,655	3.9	4.3
Ninguna actividad	4,209	1,999	6,208	4.2	4.7
No declarada	1,405	1,272	2,677	1.8	1.9

\*Las personas desalentadas son aquellas que no trabajan, no buscan empleo, y quienes tampoco declaran otro tipo de actividad (estudio, quehaceres domésticos, etc.), pero que están disponibles para aceptar un empleo si se lo ofrecieran  
Fuente: IX Censo Nacional de Población y Vivienda 2010

**Cuadro 4.2**

Población de 10 a 29 años, por sexo, según condición de actividad económica, provincia Monte Plata, 2010

Condición de ocupación	Provincia				Total del país (%)
	Hombres	Mujeres	Total	%	
<b>Total</b>	<b>37,208</b>	<b>34,702</b>	<b>71,910</b>	<b>100.0</b>	<b>100.0</b>
Ocupado	13,331	5,801	19,132	26.6	29.8
Cesante	773	467	1,240	1.7	2.0
Busca trabajo por primera vez	394	298	692	1.0	0.9
Desalentado*	1,840	428	2,268	3.2	3.6
Quehaceres domésticos	546	8,332	8,878	12.3	10.5
Estudiante	16,378	17,258	33,636	46.8	43.5
Otra condición	3,946	2,118	6,064	8.4	9.7

\*Las personas desalentadas son aquellas que no trabajan, no buscan empleo, y quienes tampoco declaran otro tipo de actividad (estudio, quehaceres domésticos, etc.), pero que están disponibles para aceptar un empleo si se lo ofrecieran  
Fuente: IX Censo Nacional de Población y Vivienda 2010

**Cuadro 4.3**

Indicadores del mercado de trabajo, provincia Monte Plata, 2010

Tasas e indicadores	Provincia			Total del país		
	Total	Hombres	Mujeres	Total	Hombres	Mujeres
Población en edad de trabajar (PET)	<b>146,490</b>	75,920	70,570	<b>7,610,115</b>	3,806,233	3,803,882
Población económicamente activa (PEA) <sup>1</sup>	<b>58,391</b>	39,499	18,892	<b>3,264,618</b>	2,066,281	1,198,337
Total inactivos	<b>85,422</b>	35,016	50,406	<b>4,202,556</b>	1,668,501	2,534,055
Total desempleados	<b>4,919</b>	3,275	1,644	<b>235,163</b>	134,463	100,700
Total ocupados	<b>53,472</b>	36,224	17,248	<b>3,029,455</b>	1,931,818	1,097,637
Tasa de desempleo abierta <sup>2</sup>	<b>8.4%</b>	8.3%	8.7%	<b>7.2%</b>	6.5%	8.4%
Tasa global de participación	<b>39.9%</b>	52.0%	26.8%	<b>42.9%</b>	54.3%	31.5%
Tasa de ocupación	<b>36.5%</b>	47.7%	24.4%	<b>39.8%</b>	50.8%	28.9%

<sup>1</sup> No se ha incluido en la población activa a las personas desalentadas, es decir, aquellas que no trabajan, no buscan empleo, y quienes tampoco declaran otro tipo de actividad (estudio, quehaceres domésticos, etc.), pero que están disponibles para aceptar un empleo si se lo ofrecieran

<sup>2</sup> La tasa de desempleo se ha calculado tomando el criterio de "desempleo abierto", que no cuenta como desempleados a las personas desalentadas  
Fuente: IX Censo Nacional de Población y Vivienda 2010



**Cuadro 4.4**

Número de personas ocupadas, por sexo, según rama de actividad, provincia Monte Plata, 2010

Rama de actividad	Provincia				Total del país (%)
	Hombres	Mujeres	Total	%	
<b>Total</b>	<b>36,224</b>	<b>17,248</b>	<b>53,472</b>	<b>100.0</b>	<b>100.0</b>
Agricultura, ganadería y pesca	11,750	729	12,479	23.3	9.7
Industria y minería	3,008	628	3,636	6.8	11.9
Servicios financieros e inmobiliarias	1,011	372	1,383	2.6	6.0
Transporte y actividades relacionadas	2,922	114	3,036	5.7	6.7
Comercio y hostelería	7,188	3,735	10,923	20.4	28.3
Servicios domésticos	255	5,016	5,271	9.9	6.1
Administración pública	3,241	3,216	6,457	12.1	9.4
Construcción	3,021	60	3,081	5.8	6.7
Otros servicios	1,704	2,100	3,804	7.1	10.0
No declarada	2,124	1,278	3,402	6.4	5.2

Fuente: IX Censo Nacional de Población y Vivienda 2010

**Cuadro 4.5**

Número de personas ocupadas o que han trabajado antes, por sexo, según la categoría ocupacional, provincia Monte Plata, 2010

Categoría ocupacional	Provincia				Total del país (%)
	Hombres	Mujeres	Total	%	
<b>Total</b>	<b>47,382</b>	<b>28,259</b>	<b>75,641</b>	<b>100.0</b>	<b>100.0</b>
Empleado(a) a sueldo o salario	26,537	20,650	47,187	62.4	68.5
Empleador(a) o patrón	2,568	972	3,540	4.7	5.7
Trabajador(a) familiar o no familiar sin paga o ganancia	1,615	1,125	2,740	3.6	1.8
Trabajador(a) por cuenta propia	13,921	4,125	18,046	23.9	19.6
Otra	1,018	366	1,384	1.8	1.3
No declarada	1,723	1,021	2,744	3.6	3.1

Fuente: IX Censo Nacional de Población y Vivienda 2010

**Cuadro 4.6**

Número de afiliados al Seguro Familiar de Salud del Régimen Contributivo, según rango de edad, provincia Monte Plata, 2011

Rango de edad	Afiliados	Total del país
<b>Total</b>	<b>20,879</b>	<b>2,517,423</b>
0-4	1,631	222,037
5-14	4,998	491,371
15-24	3,223	384,232
25-34	3,065	476,334
35-44	3,361	402,593
45-54	2,599	288,199
55-64	1,317	157,435
65 y más	685	95,222

Fuente: Informe Mensual del Sistema de Seguridad Social, 2013. Consejo Nacional de Seguridad Social

**Cuadro 4.7**

Número de afiliados al Seguro Familiar de Salud del Régimen Contributivo, según sector económico, provincia Monte Plata, 2011

Sector	Afiliados	Total del país
<b>Total</b>	<b>20,879</b>	<b>2,086,044</b>
Empresas del sector privado	9,846	1,441,383
Sector público centralizado	9,262	410,524
Sector público descentralizado	1,616	214,303
Aplicación Art. 124 Ley 87-01*	155	19,834

\*Art. 124 Ley 87-01. - Conservación temporal del derecho a servicios de salud: "Cuando el afiliado quede privado de un trabajo remunerado solicitará una evaluación de su situación, a fin de determinar en cuál de los otros regímenes califica"

Fuente: Informe Mensual del Sistema de Seguridad social, 2013. Consejo Nacional de Seguridad social

**Cuadro 4.8**

Cantidad de accidentes laborales y enfermedades profesionales, provincia Monte Plata, 2008-2014

Año	Provincia	Total del país
<b>Total</b>	<b>440</b>	<b>152,068</b>
2008	6	10,977
2009	15	14,683
2010	47	17,456
2011	54	22,597
2012	66	26,688
2013	77	28,635
2014	175	31,032

Fuente: Informe Mensual del Sistema de Seguridad Social, 2014. Consejo Nacional de Seguridad Social



## 5. Economía

**Cuadro 5.1**

Ingresos, gastos y saldos de los ayuntamientos, según municipios y distritos municipales, provincia Monte Plata, 2013

Municipios y distritos municipales	Provincia		Total del país (%)
	Ingresos (RD\$)	Gastos (RD\$)	
<b>Total</b>	<b>309,477,199</b>	<b>291,127,113</b>	<b>18,350,085</b>
Monte Plata	50,392,240	50,431,071	-38,831
Don Juan (D. M.)	...	...	...
Chirino (D. M.)	14,271,573	13,575,699	695,874
Boyá (D. M.)	16,449,534	15,063,831	1,385,703
Bayaguana	78,883,228	63,489,267	15,393,961
Sabana Grande de Boyá	49,003,469	47,836,226	1,167,243
Gonzalo (D. M.)	9,248,169	10,268,994	-1,020,825
Majagual (D. M.)	7,156,893	7,776,217	-619,324
Yamasá	50,926,351	52,758,552	-1,832,201
Los Botados (D. M.)	...	...	...
Mamá Tingó (D. M.)	...	...	...
Peralvillo	33,145,742	29,927,256	3,218,486

... Información no disponible  
 Fuente: Oficina Nacional de Estadística (ONE), en base a Contraloría General de la República Dominicana

**Cuadro 5.2**

Número de empresas, según la rama de actividad económica, provincia Monte Plata, 2013

Rama de actividad económica	Provincia		Total del país (%)
	Empresas	%	
<b>Total</b>	<b>176</b>	<b>100.0</b>	<b>100.0</b>
Actividades financieras e inmobiliarias	10	5.7	13.1
Administración pública	1	0.6	0.3
Agricultura, silvicultura y pesca	8	4.5	1.3
Comercio	82	46.6	32.4
Construcción	5	2.8	5.1
Enseñanza	10	5.7	5.1
Industria y minería	19	10.8	9.7
Servicios y comunicaciones	19	10.8	23.1
Transporte y almacenamiento	3	1.7	2.3
Turismo, servicios de comida y recreación	19	10.8	7.0
Otras	0	0.0	0.6

Fuente: Directorio de Empresas y Establecimientos, 2013

**Cuadro 5.3**

Número de empresas, según rango de empleados, provincia Monte Plata, 2013

Rango de empleados	Provincia		Total del país (%)
	Empresas	%	
<b>Total</b>	<b>176</b>	<b>100.0</b>	<b>100.0</b>
De 1 a 9 empleados	112	63.6	58.4
De 10 a 49 empleados	20	11.4	18.8
De 50 a 99 empleados	1	0.6	1.7
De 100 a 249 empleados	1	0.6	1.4
250 o más	3	1.7	2.5
No declarado	39	22.2	17.3

Fuente: Directorio de Empresas y Establecimientos, 2013

**Cuadro 5.4**

Cantidad de concesiones mineras, por tipo de mineral, según modalidad de la concesión, provincia Monte Plata, febrero 2015

Concesiones	Total	Tipo de minerías	
		Metálicas	No metálicas
<b>Total de concesiones</b>	<b>35</b>	<b>23</b>	<b>12</b>
<b>Concesiones de exploración</b>	<b>29</b>	<b>23</b>	<b>6</b>
Exploración en trámite	23	17	6
Exploración otorgada	6	6	0
<b>Concesiones de explotación</b>	<b>6</b>	<b>0</b>	<b>6</b>
Explotación en trámite	3	0	3
Explotación otorgada	3	0	3

Fuente: Mapa de Concesiones Mineras y Áreas Protegidas, Dirección General de Minería (www.dgm.gov.do), febrero 2015

**Cuadro 5.5**

Número de colmados y colmadones, provincia Monte Plata, 2010

Tipo	Cantidad
<b>Total</b>	<b>738</b>
Colmado	510
Colmadón	218
Otros	10

Fuente: Encuesta colmados y colmadones, Plan de Seguridad Democrática, Dirección de Planificación y Desarrollo, Departamento de Estadística, abril 2010. Ministerio de Interior y Policía

**Cuadro 5.6**

Número de hoteles y habitaciones hoteleras, provincia Monte Plata, 2014

Instalaciones para alojamiento	Cantidad
Hoteles	3
Habitaciones	46

Fuente: Establecimientos de alojamiento turístico 2014, Ministerio de Turismo



**Cuadro 5.7**

Empleados de Zonas Francas Especiales, por sexo, según categoría profesional, provincia Monte Plata, 2014

Categoría profesional	Total	Sexo	
		Hombres	Mujeres
<b>Total</b>	<b>24</b>	<b>20</b>	<b>4</b>
Obreros/as	22	18	4
Personal técnico	1	1	0
Personal de administración	1	1	0

Fuente: Informe Estadístico Sector Zonas Francas 2014. Consejo Nacional de Zonas Francas de Exportación

**Cuadro 5.8**

Canalización del crédito (en millones de RD\$) de los bancos múltiples, según año, provincia Monte Plata, 2009-2013\*

Año	Operación de crédito	
	Canalización	Captación
2013**	124	82

\*Las cifras representan el total acumulado a diciembre

\*\*Datos Preliminares

Fuente: Banco Central de la República Dominicana, 2013

**Cuadro 6.2**

Número de asentamientos campesinos de la Reforma Agraria, provincia Monte Plata, 2009

Asentamientos campesinos	Cantidad
Número de asentamientos	52
Número de tareas	626,053
Número de parceleros	9,865
Suma de la carga familiar	56,488

Fuente: Relación de asentamientos campesinos del IAD, 2009. Oficina de Planificación, Instituto Agrario Dominicano

**Cuadro 6.3**

Número de hogares con productores agropecuarios, según tenencia de tierras o animales en los últimos doce meses, provincia Monte Plata, 2010

Tenencia de tierra o animales	Provincia		Total del país (%)
	Hogares	%	
<b>Hogares con productores</b>	<b>18,938</b>	<b>100.0</b>	<b>100.0</b>
Declararon tierra y animales	5,582	29.5	20.6
Declararon tierra	5,783	30.5	32.4
Declararon animales	6,215	32.8	31.5
No declararon tierras ni animales	1,358	7.2	15.5

Nota: Productor agropecuario es la persona natural que decide y organiza las actividades habituales de producción y comercialización, que se realizan en la unidad de producción agropecuaria y ejerce el control y dirección de estas actividades

Fuente: Entorno de los Productores Agropecuarios. Datos de IX Censo Nacional de Población y Vivienda 2010

## 6. Agricultura



**Cuadro 6.1**

Superficie (en km<sup>2</sup>) de la provincia, según la clase de suelo, provincia Monte Plata, 2008\*

Clase de suelo	Superficie
<b>Superficie total</b>	<b>2,630.0</b>
Clase I	-
Clase II	160.8
Clase III	261.5
Clase IV	54.7
Clase V	803.6
Clase VI	28.1
Clase VII	1,310.3
Clase VIII	11.08
Lagos y lagunas	-

\*La clase de suelo hace referencia a la calidad del mismo para su uso agrícola. Cuanto más elevada es la escala, menor calidad

Nota: Existen diferencias conceptuales en la medición de la superficie terrestre entre la Oficina Nacional de Estadística y el Ministerio de Medio Ambiente, por lo que ambas cifras no coinciden con exactitud.

Fuente: Ministerio de Medio Ambiente y Recursos Naturales, en base al levantamiento realizado por la OEA 1967

**Cuadro 6.4**

Número de productores agropecuarios, según tenencia de tierras o animales en los últimos doce meses, provincia Monte Plata, 2010

Tenencia de tierras o animales	Provincia		Total del país (%)
	Productores	%	
<b>Total</b>	<b>24,173</b>	<b>100.0</b>	<b>100.0</b>
Declararon tierra	11,735	48.5	49.8
Declararon animales	12,438	51.5	50.2

Nota: Productor agropecuario es la persona natural que decide y organiza las actividades habituales de producción y comercialización, que se realizan en la unidad de producción agropecuaria y ejerce el control y dirección de estas actividades

Fuente: Entorno de los Productores Agropecuarios. Datos de IX Censo Nacional de Población y Vivienda 2010

**Cuadro 6.5**

Superficie (en m<sup>2</sup>) cultivada bajo ambiente protegido, según año, provincia Monte Plata, 2009-2014 (en m<sup>2</sup>)

Año	Superficie cultivada	Total del país superficie cultivada
2009	35,964	2,946,319
2010	58,788	4,425,880
2011	101,630	5,411,712
2012	101,630	6,096,687
2013	138,850	7,835,430
2014*	138,850	8,763,008

Nota: En los años 2009-2012 se incluyen 202.000 m<sup>2</sup> dedicados al cultivo de flores para consumo local y exportación.

\*Los datos de Noviembre y diciembre 2014 son estimados por el DEPROBAP

Fuente: Estadísticas del sector agropecuario en República Dominicana 2002-2014. Ministerio de Agricultura

**Cuadro 6.6**

Superficie (en km<sup>2</sup>) de suelos, según uso agropecuario, provincia Monte Plata, 2012

Usos agropecuarios	Superficie
<b>Total de usos agropecuarios</b>	<b>1,744.1</b>
Cacao	140.1
Café	0.0
Mangos	0.0
Cítrico	26.1
Palma Africana	72.6
Cultivos intensivos mixtos	0.0
Arroz	0.0
Caña	137.1
Musáceas	0.0
Piña	9.5
Cultivos de subsistencia (agricultura/pasto)	871.5
Pasto	487.2

Fuente: Estudio de uso y cobertura del suelo 2012, informe metodológico y resultados. Ministerio de Medio Ambiente y Recursos Naturales

## 7. Participación Política



Durante el año 2011 se registraron 4 protestas sociales en la provincia Monte Plata, según el cuaderno del Observatorio Político Dominicano.

**Cuadro 7.1**

Personas inscritas, votos emitidos y tasa de participación electoral en las elecciones presidenciales 2012, provincia Monte Plata

Indicadores	Provincia	Total del país
Personas inscritas en el padrón	118,195	6,502,968
Votos emitidos	92,188	4,566,838
Tasa de participación	78.0	70.2

Fuente: Resultados electorales 2012. Junta Central Electoral (JCE)

**Cuadro 7.2**  
Personas inscritas en las elecciones presidenciales 2012, por grupo de edad y sexo, según municipio, provincia Monte Plata

Municipios	Total		18 - 29		30 - 40		41 - 50		50 o más					
	Hombres	Mujeres	Total	Hombres	Mujeres	Total	Hombres	Mujeres	Total	Hombres	Mujeres			
<b>Total</b>	<b>118,195</b>	<b>60,032</b>	<b>32,994</b>	<b>16,326</b>	<b>16,668</b>	<b>26,980</b>	<b>13,624</b>	<b>13,356</b>	<b>21,529</b>	<b>10,880</b>	<b>10,649</b>	<b>36,692</b>	<b>19,202</b>	<b>17,490</b>
Yamasá	32,427	16,191	9,376	4,521	4,855	7,532	3,730	3,802	5,775	2,879	2,896	9,744	5,061	4,683
Monte Plata	31,510	15,692	9,144	4,372	4,772	6,996	3,492	3,504	5,666	2,816	2,850	9,704	5,012	4,692
Bayaguana	21,065	10,819	5,633	2,855	2,778	4,728	2,405	2,323	4,013	2,046	1,967	6,691	3,513	3,178
Sabana Grande de Boyá	20,606	10,703	5,715	2,950	2,765	4,823	2,480	2,343	3,753	1,904	1,849	6,315	3,369	2,946
Peralvillo	12,587	6,627	3,126	1,628	1,498	2,901	1,517	1,384	2,322	1,235	1,087	4,238	2,247	1,991

Fuente: Estadísticas de la Conformación del Padrón Electoral Definitivo. Elecciones Presidenciales y Diputados de Ultramar, 2012. Junta Central Electoral

**Cuadro 7.3**

Personas inscritas, votos emitidos y tasa de participación electoral en las elecciones municipales 2010, provincia Monte Plata

Indicadores	Provincia	Total del país
Personas inscritas en el padrón	113,860	6,116,397
Votos emitidos	80,100	3,498,006
Tasa de participación	70.3	57.2

Fuente: Boletín electoral final elecciones municipales y congresuales 2010. Junta Central Electoral (JCE)

Durante el año 2014 (hasta agosto), la Línea 311 de Atención Ciudadana registró 10 denuncias, quejas y reclamaciones sobre distintas instituciones del Estado, por parte de los ciudadanos de Monte Plata.





**Cuadro 7.4**

Cargos electos por sexo, según municipios y distritos municipales, en las elecciones municipales del año 2010, provincia Monte Plata

Municipios y distritos municipales	Total	Provincia		Porcentaje de mujeres
		Hombres	Mujeres	
<b>Total</b>	<b>75</b>	<b>42</b>	<b>33</b>	<b>44.0</b>
<b>Monte Plata</b>	<b>24</b>	<b>12</b>	<b>12</b>	<b>50.0</b>
Monte Platá <sup>1</sup>	9	4	5	55.6
Don Juan (D.M.)	5	4	1	20.0
Chirino (D.M.)	5	2	3	60.0
Boyá (D.M.)	5	2	3	60.0
<b>Bayaguana</b>	<b>9</b>	<b>6</b>	<b>3</b>	<b>33.3</b>
Bayaguana <sup>1</sup>	9	6	3	33.3
<b>Sabana Grande De Boyá</b>	<b>19</b>	<b>11</b>	<b>8</b>	<b>42.1</b>
Sabana Grande De Boyá <sup>1</sup>	9	5	4	44.4
Gonzalo (D.M.)	5	3	2	40.0
Majagual (D.M.)	5	3	2	40.0
<b>Yamasá</b>	<b>16</b>	<b>9</b>	<b>7</b>	<b>43.8</b>
Yamasá <sup>1</sup>	11	5	6	54.5
Los Botados (D.M.)	5	4	1	20.0
<b>Peralvillo</b>	<b>7</b>	<b>4</b>	<b>3</b>	<b>42.9</b>
Peralvillo	7	4	3	42.9

<sup>1</sup> Corresponde al área del municipio, donde no se contemplan los distritos municipales  
 Nota: No hay datos del Distrito Municipal Mamá Tingó perteneciente al municipio de Yamasá.  
 Fuente: Boletín electoral final, elecciones municipales y congresuales 2010. Junta Central Electoral (JCE)

**Cuadro 8.2**

Años de escolaridad promedio para la población de 15 años y más, según sexo, provincia Monte Plata, 2010

Sexo	Años de escolaridad promedio	
	Provincia	Total del país
<b>Total</b>	<b>6.6</b>	<b>8.0</b>
Hombres	6.2	7.6
Mujeres	6.9	8.3

Fuente: IX Censo Nacional de Población y Vivienda 2010

**Cuadro 8.3**

Distribución porcentual de la población de 15 años y más, por sexo, según condición de lecto-escritura, provincia Monte Plata, 2010

Condición de lecto-escritura	Provincia			Total del país (%)
	Hombres	Mujeres	Total	
<b>Total</b>	<b>100.0</b>	<b>100.0</b>	<b>100.0</b>	<b>100.0</b>
Sabe leer y escribir	81.6	83.4	82.4	87.2
No sabe leer ni escribir	18.5	16.6	17.6	12.8

Fuente: IX Censo Nacional de Población y Vivienda 2010

**Cuadro 8.4**

Número de personas, por sexo, según área de la carrera universitaria que estudia o estudió, provincia Monte Plata, 2010

Categorías	Provincia				Total del país (%)
	Hombres	Mujeres	Total	%	
<b>Total</b>	<b>4,398</b>	<b>7,943</b>	<b>12,341</b>	<b>100.0</b>	<b>100.0</b>
Educación	1,060	3,300	4,360	35.3	12.2
Humanidades y Artes	240	442	682	5.5	4.4
Ciencias Sociales, Educación Comercial y Derecho	1,191	2,451	3,642	29.5	46.4
Ciencias	399	323	722	5.9	7.2
Ingeniería, Industrial y Construcción	665	170	835	6.8	12.4
Agricultura	326	57	383	3.1	1.8
Salud y Servicios Sociales	168	702	870	7.0	10.9
Servicios	19	7	26	0.2	0.3
No declarado	330	491	821	6.7	4.5

Fuente: IX Censo Nacional de Población y Vivienda 2010

## 8. Educación



**Cuadro 8.1**

Población de 3 años y más, por sexo, según nivel de instrucción alcanzado, provincia Monte Plata, 2010

Nivel de instrucción	Provincia				Total del país (%)
	Hombres	Mujeres	Total	%	
<b>Total</b>	<b>90,285</b>	<b>84,370</b>	<b>174,655</b>	<b>100.0</b>	<b>100.0</b>
<b>Nunca asistió a la escuela</b>	<b>11,517</b>	<b>9,691</b>	<b>21,208</b>	<b>12.1</b>	<b>9.6</b>
<b>Asistió a la escuela</b>	<b>78,768</b>	<b>74,679</b>	<b>153,447</b>	<b>87.9</b>	<b>90.4</b>
Preprimaria	8,834	7,592	16,426	9.4	8.2
Primaria o Básica	46,752	40,035	86,787	49.7	42.5
Secundaria o Media	18,784	19,109	37,893	21.7	25.9
Universitaria o Superior	4,398	7,943	12,341	7.1	13.9

Fuente: IX Censo Nacional de Población y Vivienda 2010



**Cuadro 8.5**

Número de estudiantes matriculados, por sexo, según nivel, provincia Monte Plata, año lectivo 2013 -2014

Nivel de estudio	Total	Hombres	Mujeres
<b>Total matriculados</b>	<b>59,090</b>	<b>30,614</b>	<b>28,476</b>
Inicial	4,212	2,080	2,132
Básico	38,545	20,978	17,567
Medio	12,040	5,624	6,416
Adultos	4,293	1,932	2,361

Fuente: Base de datos del Sistema de Gestión de Centros Educativos (SGCE), Departamento de Estadísticas e Indicadores, Ministerio de Educación (MINERD)

**Cuadro 8.6**

Número de planteles, centros, aulas, secciones, docentes y matrícula por sector, provincia Monte Plata, año lectivo 2012-2013

Planteles/centros/ aulas/secciones/ docentes/matricula	Total	Sector		
		Público	Privado	Semi-oficial
Planteles	<b>280</b>	262	11	7
Centros	<b>345</b>	326	13	6
Secciones	<b>3,783</b>	3,587	114	82
Aulas	<b>1,498</b>	1,370	70	58
Matrícula	<b>58,462</b>	55,551	1,519	1,392

Fuente: Base de datos del Sistema de Gestión de Centros Educativos (SGCE), Departamento de Estadísticas e Indicadores, Ministerio de Educación (MINERD)

**Cuadro 8.7**

Tasa de asistencia, según edad, provincia Monte Plata, año lectivo 2012-2013

Edad	Provincia	Total del país
5 años	76.8	73.6
6 a 13 años	93.1	93.0
14 a 17 años	79.5	80.0

Fuente: Anuario de Indicadores Educativos, 2012-2013. Ministerio de Educación (MINERD)

**Cuadro 8.8**

Porcentaje de promoción, reprobación y abandono, según nivel, provincia Monte Plata, año lectivo 2012-2013

Nivel	Abandono	Promovido	Reprobado
Inicial	2.2	97.8	...
Básico	2.5	87.6	9.9
Medio	4.0	90.4	5.6

Nota: No existe la reprobación de grado para el nivel Inicial

Fuente: Anuario de Indicadores Educativos, 2012-2013. Ministerio de Educación (MINERD)

**Cuadro 8.9**

Número de docentes, tarjetas, y tarjetas por docente, por sexo, provincia Monte Plata, año lectivo 2010-2011

Docentes/tarjetas/ tarjetas por docente	Provincia			Total del país
	Hombres	Mujeres	Total	
Docentes	729	1,686	2,415	65,231
Tarjetas	...	...	4,048	106,569
Tarjetas por docente	...	...	1.7	1.6

... Información no disponible

Fuente: Boletín estadístico 2010-2011, Ministerio de Educación (MINERD)

**Cuadro 8.10**

Resultados promedio en las pruebas nacionales por nivel, según asignatura, provincia Monte Plata, año lectivo 2012-2013

Asignatura	Básica	Media
Español	74.0	78.6
Matemáticas	71.5	75.7
Sociales	72.5	77.8
Naturales	71.9	77.6

Nota: Calificaciones en base a 100

Fuente: Base de datos del Sistema de Gestión de Centros Educativos (SGCE), Departamento de Estadísticas e Indicadores, Ministerio de Educación (MINERD)

**Gráfico 8.1**

Tasa neta de matrícula según nivel, provincia Monte Plata, año lectivo 2012-2013\*

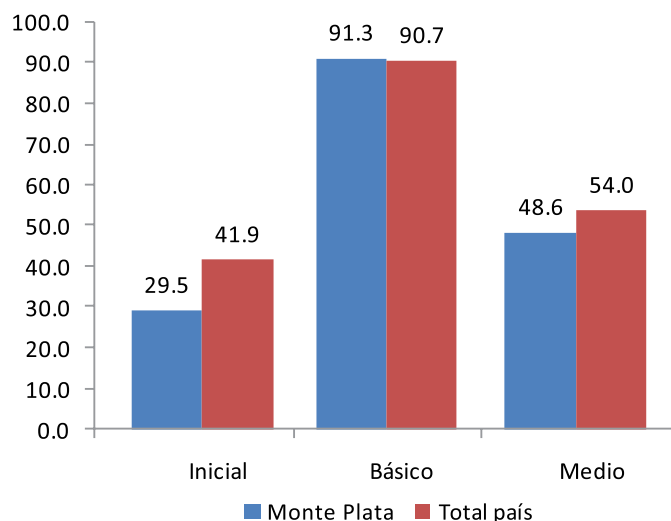

\*Número de alumnos del grupo de edad correspondiente, teóricamente, a un nivel de educación dado, expresado en porcentaje de la población total de ese grupo de edad

Fuente: Boletín de indicadores educativos, 2012-2013, Ministerio de Educación (MINERD)



## 9. Salud

**Cuadro 9.1**

Número de establecimientos de salud del Ministerio de Salud Pública (MSP), según tipo de establecimiento, provincia Monte Plata, 2014

Tipo de establecimiento	Establecimientos
<b>Total</b>	<b>35</b>
Primer nivel <sup>1</sup>	31
Nivel especializado <sup>2</sup>	4

<sup>1</sup>Incluye centros de atención de primer nivel

<sup>2</sup>Incluye hospitales

Fuente: Ministerio de Salud Pública (MSP), página web [www.msp.gob.do/centros-salud](http://www.msp.gob.do/centros-salud)

La distancia promedio en la provincia Monte Plata, desde las viviendas hasta el hospital más cercano, es de 7.4 kilómetros.

**Cuadro 9.2**

Recursos humanos en el Ministerio de Salud Pública (MSP), según tipo de personal, provincia Monte Plata, 2011

Tipo de personal	Personas
<b>Total</b>	<b>449</b>
Médicos	235
Enfermeras <sup>1</sup>	176
Bioanalistas <sup>2</sup>	17
Odontólogos	21

<sup>1</sup>Incluye graduados y auxiliares

<sup>2</sup>Incluye técnicos en Bioanálisis

Fuente: Anuario de salud 2011

**Cuadro 9.3**

Provisión de servicios sanitarios públicos, por institución de salud proveedora, según tipo de servicio, provincia Monte Plata, 2012

Tipo de servicio	Institución de salud pública	
	Ministerio de Salud Pública (MPS)	Instituto Dominicano de Seguros Sociales (IDSS)
Camas	145	19
Consultas	134,583	5,722
Emergencias	110,768	1,049
Partos	1,007	0
Cesáreas	370	0
Abortos	232	0
Nacidos vivos	1,369	0
Nacidos muertos	10	0

Fuentes: Dirección General de Estadísticas de Salud (DIES), Ministerio de Salud Pública (MSP), Instituto Dominicano de Seguros Sociales (IDSS)

**Cuadro 9.4**

Tasa de mortalidad materna y mortalidad infantil registrada, según año, provincia Monte Plata, 2007-2014

Años	Provincia		Total del país	
	Tasa de mortalidad materna <sup>1</sup>	Tasa de mortalidad infantil <sup>2</sup>	Tasa de mortalidad materna <sup>1</sup>	Tasa de mortalidad infantil <sup>2</sup>
2007	109.3	13.7	85.8	16.5
2008	145.0	14.0	95.9	17.3
2009	72.3	16.4	104.7	17.9
2010	36.2	13.6	101.9	17.4
2011	127.8	11.7	88.6	16.5
2012	55.5	11.7	87.7	16.9
2013	94.1	13.4	91.3	16.5
2014	...	11.5	...	16.1

...Información no disponible

<sup>1</sup>Tasas por 1,000 nacidos vivos. Se calcula un subregistro de mortalidad materna en torno al 25%

<sup>2</sup>Tasas por 100,000 nacidos vivos. En los registros de muertes de menores de un año existe un subregistro que se calcula entre un 40% y 50%, estimación basada en información de las estimaciones de población y SINAVE

Nota: Para el cálculo de las tasas por provincia la fuente declara haber utilizado las proyecciones de población menor de un año estimadas por ONE. Para la tasa nacional se habría utilizado el dato de nacimientos estimados por la ONE

Fuente: Tendencia de los eventos de notificación obligatoria, resumen por provincias, casos y tasas desde 2007 al 2014. Dirección General de Epidemiología, Ministerio de Salud Pública

**Cuadro 9.5**

Número de personas con dificultad, según tipo de dificultad, provincia Monte Plata, 2010

Tipo de dificultad	Provincia	Total del país
<b>Total personas con alguna dificultad*</b>	<b>24,727</b>	<b>1,160,847</b>
Dificultad para ver, aunque use anteojos o lentes	15,880	787,461
Dificultad para oír, aunque use audífonos	4,163	155,805
Dificultad para caminar o subir escalones	7,444	327,735
Dificultad para mover uno o los dos brazos	4,055	162,268
Dificultad para mover una o las dos piernas	5,763	252,764
Dificultad para recordar o concentrarse	6,912	267,580
Dificultad para agarrar objetos y/o abrir recipientes con las manos	3,052	129,325
Dificultad para hablar	1,991	88,747
Dificultad, es mudo	645	27,904
Dificultad, tiene problemas mentales	1,851	72,613
Dificultad, le falta una o las dos piernas	315	15,468
Dificultad, le falta uno o los dos brazos	229	10,674

\*Como hay personas que declararon tener más de una dificultad, este total corresponde a la cantidad de personas que declararon tener al menos una de las dificultades señaladas  
Fuente: IX Censo Nacional de Población y Vivienda 2010

El 13.3% de las personas de la provincia Monte Plata, vive con algún tipo de discapacidad o dificultad. La Población envejeciente (65 años y más) representa el 7.6% del total de sus habitantes. El 4.0% de la población de la provincia que vive con algún tipo de discapacidad tiene 65 años o más, esta cifra se encuentra por encima del dato nacional que alcanza el 3.2% de las personas envejecientes que padece algún tipo de discapacidad o dificultad.



**Cuadro 9.6**

Casos registrados, según enfermedades transmisibles por año, provincia Monte Plata, 2007-2013

Enfermedades	2007	2008	2009	2010	2011	2012	2013
<b>Total</b>	<b>225</b>	<b>162</b>	<b>214</b>	<b>374</b>	<b>364</b>	<b>237</b>	<b>338</b>
Malaria	2	1	0	0	1	0	0
Lepra	7	2	3	2	2	3	6
Tuberculosis	47	49	66	53	49	64	73
Tuberculosis pulmonar	41	47	61	46	44	62	71
Leptospirosis	54	22	12	18	21	18	21
Dengue clásico	72	38	61	219	19	71	160
Dengue hemorrágico	1	3	10	25	0	2	4
VIH/SIDA	1	0	1	2	0	1	0
Cólera*	0	0	0	9	228	16	3

\*El Cólera como entidad fue detectado por primera vez en el país en la semana 45 de epidémica del 2010 (SE 45-2010), en el año 2011 se produjo un brote de cólera en el cual se registraron un total de 20,851 casos de infectados a nivel nacional  
Fuente: Tendencia de los eventos de notificación obligatoria resumen por provincias, casos y tasas desde 2004 al 2013. Dirección General de Epidemiología, Ministerio de Salud Pública

En la provincia de Monte Plata hay 8 Farmacias del Pueblo.

## 10. Policiales y Judiciales



**Cuadro 10.1**

Muertes accidentales y violentas, por sexo, según causa de muerte, provincia Monte Plata, 2014\*

Causa de muerte	Provincia			Total del país
	Hombres	Mujeres	Total	
<b>Total muertes</b>	<b>65</b>	<b>12</b>	<b>77</b>	<b>4,684</b>
Suicidios	15	1	16	557
Muertos en accidente de tránsito	16	5	21	1,855
Homicidios	25	4	29	1,808
Ahogamientos	5	1	6	289
Electrocuciones	4	1	5	175

\*Cifras preliminares  
Nota: En la cantidad de homicidios de mujeres, se incluyen los feminicidios.  
Fuente: Anuario de Estadísticas de Muertes Accidentales y Violentas, 2014

**Cuadro 10.2**

Cantidad de feminicidios, provincia Monte Plata, 2010-2014

Año	Provincia	Total del país
<b>Total</b>	<b>10</b>	<b>513</b>
2010	3	106
2011	1	128
2012	2	103
2013	3	73
2014	1	103

Fuente: Informe sobre los feminicidios, 2013-2014. Procuraduría General de la República

**Cuadro 10.3**

Homicidios, según medio empleado, provincia Monte Plata, 2014\*

Medio empleado	Provincia	Total del país
<b>Total</b>	<b>29</b>	<b>1,808</b>
Arma de fuego	19	1,130
Arma blanca u objeto corto-punzante	7	488
Objeto contundente	2	134
Estrangulamiento/asfixia respiratoria mecánica	1	25
Fuego, vapores y objetos calientes	0	9
Sustancia tóxica/veneno	0	1
Atropello con vehículo	0	1
Asfixia respiratoria por inmersión	0	4
Otro medio	0	13
Sin información	0	3

\*Cifras preliminares  
Fuente: Anuario de estadísticas de muertes accidentales y violentas, 2014

**Cuadro 10.4**

Cantidad de droga decomisada, según tipo, provincia Monte Plata, 2014\*

Tipo de droga	Provincia	
	Cantidad	Total del país
Cocaína	8,391.5	8,541,197
Crack	69.2	6,739
Heroína	0.0	45,294
Marihuana	3,324.8	1,966,772
Sustancias no controladas	2,080.6	284,300

\*Cantidades en gramos  
Fuente: Elaborado con datos de la Dirección Nacional de Control de Drogas (D.N.C.D.). Informe estadístico 2014



**Cuadro 10.5**

Número de personas reclusas, por sexo, según instituciones penitenciarias, provincia Monte Plata, 2014

Instituciones penitenciarias	Total	Sexo	
		Hombres	Mujeres
<b>Total</b>	<b>393</b>	<b>393</b>	<b>0</b>
CCR-Monte Plata	393	393	0

Nota: datos recolectados en el mes de diciembre

\*No existen mujeres reclusas en la institución penitenciaria en la provincia de Monte Plata

CCR: Centros de Corrección y Rehabilitación del nuevo modelo penitenciario

Fuente: Dirección General de Prisiones

**Gráfico 10.1**

Número de personas reclusas por año, provincia Monte Plata, 2009-2014

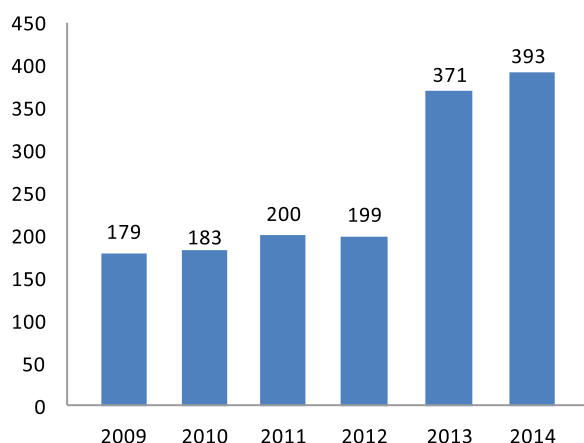

Nota: Datos recolectados en el mes de diciembre

Fuente: Dirección General de Prisiones

**Cuadro 11.2**

Hogares pobres, según nivel de pobreza, provincia Monte Plata, 2010

Nivel de pobreza	Provincia		Total del país (%)
	Hogares	%	
<b>Total</b>	<b>51,911</b>	<b>100.0</b>	<b>100.0</b>
No pobres	15,505	29.9	59.6
Pobreza moderada	24,770	47.7	30.0
Pobreza extrema	11,636	22.4	10.4

Fuente: Atlas Nacional de la Pobreza en la República Dominicana. Ministerio de Economía, Planificación y Desarrollo (MEPYD), 2013

**Cuadro 11.3**

Monto otorgado y número de beneficiarios del Programa Solidaridad por componente, provincia Monte Plata, 2014

Tipo de subsidio (componente)	Beneficiarios*	Monto otorgado (RD\$)
“Comer es primero”	23,569	222,065,475
Incentivo a la asistencia escolar	8,420	29,563,500
Suplemento alimenticio a los envejecientes	4,208	18,502,400
Incentivo a la educación superior	137	817,500
“Bonogas” hogar	26,160	67,690,236
“Bonogas” chofer	254	10,270,260
Incentivo a la policía preventiva	848	7,446,272
“Bonoluz”	18,357	70,631,336
Bono escolar es estudiando progreso	3,445	28,118,000

\*Un mismo beneficiario puede recibir más de un tipo de subsidio

Fuente: Mapa de subsidios 2014, Administradora de subsidios sociales (ADESS)

## 11. Pobreza



**Cuadro 11.1**

Número de hogares, por sexo del jefe de hogar, según grupo socioeconómico, provincia Monte Plata, 2010\*

Grupo socioeconómico	Sexo del jefe de hogar						Total del país (%)
	Hombres	%	Mujeres	%	Total	%	
<b>Total</b>	<b>33,959</b>	<b>100.0</b>	<b>17,952</b>	<b>100.0</b>	<b>51,911</b>	<b>100.0</b>	<b>100.0</b>
Muy bajo	6,416	18.9	1,595	8.9	8,011	15.4	7.5
Bajo	13,028	38.4	7,196	40.1	20,224	39.0	21.7
Medio bajo	9,341	27.5	5,759	32.1	15,100	29.1	25.4
Medio	4,171	12.3	2,879	16.0	7,050	13.6	29.1
Medio alto-Alto	1,003	3.0	523	2.9	1,526	2.9	16.3

\*Cuadro no incluye los hogares compartidos

Fuente: IX Censo Nacional de Población y Vivienda 2010

**Cuadro 11.4**

Índice de Desarrollo Humano, provincia Monte Plata, 2010

Índice	Provincia	Total del país
<b>IDHP</b>	<b>0.204</b>	<b>0.513</b>
<b>Índice de salud</b>	<b>0.085</b>	<b>0.399</b>
Tasa de sobrevivencia infantil (por 1,000 N. V.)	965.1	976.8
<b>Índice de educación</b>	<b>0.418</b>	<b>0.616</b>
Alfabetización de personas de 15 años y más (%)	82.4	87.2
Tasa de culminación: nivel Básico (%)	22.7	30.2
Tasa de culminación: nivel Medio (%)	14.6	18.4
Tasa de cobertura: nivel Inicial (%)	33.1	43.2
Tasa de cobertura: nivel Básico (%)	94.3	95.0
Tasa de cobertura: nivel Medio (%)	46.7	51.1
<b>Índice de ingreso</b>	<b>0.239</b>	<b>0.549</b>
Ingreso (estimado en RD\$)	15,957	27,798

Fuente: Mapa de Desarrollo Humano de la República Dominicana 2013. Oficina de Desarrollo Humano, Programa de las Naciones Unidas para el Desarrollo (PNUD)



**Gráfico 11.1**

Distribución porcentual de la población según grupo socioeconómico, provincia Monte Plata, 2010

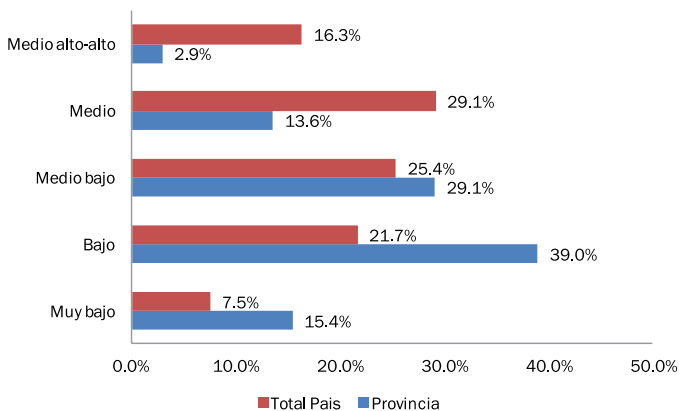

Fuente: IX Censo Nacional de Población y Vivienda 2010

**Cuadro 12.2**

Número de viviendas, según el principal medio de transporte utilizado, provincia Monte Plata, 2010

Medio de transporte	Provincia		Total del país (%)
	Viviendas	%	
<b>Total</b>	<b>60,255</b>	<b>100.0</b>	<b>100.0</b>
Guagua pública (autobús)	8,717	14.5	23.7
Camioneta de transporte público	6,722	11.2	3.1
Carro público	441	0.7	13.9
Vehículo o carro privado	1,770	2.9	13.8
Motoconcho	34,206	56.8	37.6
Burro-caballo-mulo	3,538	5.9	1.5
A pie	4,576	7.6	5.5
Otro	0	0.0	0.7
No declarado	285	0.5	0.1

Fuente: IX Censo Nacional de Población y Vivienda 2010

## 12. Transporte y Comunicación

**Cuadro 12.1**

Parque vehicular, según tipo de vehículo, provincia Monte Plata, 2014\*

Tipo de vehículo	Provincia		Total del país (%)
	Cantidad	%	
<b>Total</b>	<b>26,236</b>	<b>100.0</b>	<b>100.0</b>
Automóviles	4,020	15.3	21.8
Autobuses	760	2.9	2.5
Jeep	2,180	8.3	9.8
Carga	3,176	12.1	11.2
Motocicletas	15,827	60.3	53.1
Volteo	170	0.6	0.6
Máquinas pesadas	84	0.3	0.6
Otros	19	0.1	0.4

\*Estas cifras no representan necesariamente la cantidad de vehículos en funcionamiento, ya que no existe un registro de los vehículos que salen de circulación  
Fuente: Elaborado con datos de la Dirección General de Impuestos Internos (DGII). Parque Vehicular 2014

Apenas el 7.4% de los hogares de la provincia declara tener automóvil de uso privado. En cambio el 31.1% declara tener un motor.

**Cuadro 12.3**

Número de hogares, según el acceso a diversos bienes y servicios de comunicación, provincia Monte Plata, 2010\*

Bienes y servicios de comunicación	Provincia		Total del país (%)
	Hogares	%	
Teléfono residencial	2,479	4.8	24.1
Celular	33,954	65.4	76.5
Computadora	3,586	6.9	20.2
Internet	1,609	3.1	13.8

\*Cuadro no incluye los hogares compartidos  
Fuente: IX Censo Nacional de Población y Vivienda 2010

## 13. Anexos

**Cuadro 13.1**  
Indicadores de seguimiento de los Objetivos de Desarrollo del Milenio, provincia Monte Plata

Objetivos y fuentes	Año	Indicador	Provincia	País
<b>Objetivo 1. Erradicar la pobreza extrema y el hambre</b> Fuente: Atlas Nacional de la Pobreza en la República Dominicana. Ministerio de Economía, Planificación y Desarrollo (MEPYD), 2013  Fuente: IX Censo Nacional de Población y Vivienda 2010	2013	C1.1-1. Pobreza extrema <sup>1</sup>	22.4%	10.4%
	2013	C1.1-2. Pobreza general <sup>1</sup>	70.1%	40.4%
	2010	1.5 Tasa de ocupación	36.5%	39.8%
	2010	1.7 Proporción de la población que trabaja por cuenta propia o como trabajadores familiares auxiliares, con respecto al empleo total	31.2%	24.7%
	2010	C1.5-1. Tasa de desempleo en los jóvenes de 15 a 24 años	10.2%	10.2%
<b>Objetivo 2. Lograr la enseñanza primaria universal</b> Fuente: Boletín de indicadores educativos, año lectivo 2012-2013. Ministerio de Educación (MINERD)  Fuente: IX Censo Nacional de Población y Vivienda 2010	2012-2013	2.1 Tasa neta de cobertura en la educación primaria <sup>2</sup>	91.3%	90.7%
	2010	2.3 Tasa de alfabetización de las personas de 15 a 24 años	94.5%	94.5%
	2010	C2.2-1. Porcentaje de la población de 15 a 19 años que completó la primaria	68.1%	73.5%
<b>Objetivo 3: Promover la igualdad de género y el empoderamiento de la mujer</b> Fuente: Boletín de indicadores educativos, año lectivo 2013-2014. Ministerio de Educación (MINERD)  Fuente: IX Censo Nacional de Población y Vivienda 2010	2013-2014	3.1-1. Relación entre niñas y niños en la enseñanza primaria	83.7%	90.4%
	2013-2014	3.1-2. Relación entre niñas y niños en la enseñanza secundaria	114.1%	112.3%
	2010	3.2 Proporción de mujeres en el empleo asalariado del sector no agrícola	44.2%	43.3%
	2010	3.3 Proporción de mujeres en la Cámara de Diputados <sup>3</sup>	25.0%	20.5%
<b>Objetivo 4: Reducir la mortalidad de los niños menores de 5 años</b> Fuente: Tendencia de los eventos de notificación obligatoria resumen por provincias, casos y tasas desde 2004 al 2014. Dirección General de Epidemiología, Ministerio de Salud Pública	2010	C3.3-1. Proporción de mujeres electas en cargos municipales	44.0%	33.3%
	2014	4.1 Tasa de mortalidad infantil de niños menores de un año <sup>4</sup>	11.5	16.1
<b>Objetivo 5: Mejorar la salud materna</b> Fuente: Tendencia de los eventos de notificación obligatoria resumen por provincias, casos y tasas desde 2004 al 2013. Dirección General de Epidemiología, Ministerio de Salud Pública  Fuente: IX Censo Nacional de Población y Vivienda 2010	2013	5.1 Razón de mortalidad materna <sup>5</sup>	94.1	91.3
	2010	C5.4-1. Porcentaje de mujeres 15-19 años que son madres <sup>6</sup>	22.7%	19.7%
<b>Objetivo 6: Combatir el VIH/SIDA, el paludismo y otras enfermedades</b>  Fuente: Tendencia de los eventos de notificación obligatoria resumen por provincias, casos y tasas desde 2004 al 2013. Dirección General de Epidemiología, Ministerio de Salud Pública  Fuente: IX Censo Nacional de Población y Vivienda 2010	2013	C6.1-2 Tasa de incidencia de SIDA <sup>7</sup>	0.0	4.3
	2013	6.6a Tasa de incidencia asociada al paludismo (Malaria) <sup>7</sup>	0.0	5.6
	2013	6.9 Tasa de incidencia asociada a la tuberculosis <sup>7</sup>	33.5	40.1
	2013	C6.6-1 Tasa de incidencia asociada al dengue <sup>7</sup>	75.2	168.3
	2012	7.1 Proporción de la superficie cubierta por bosques	29.4%	39.2%
	2015	7.6 Proporción de las áreas protegidas respecto a la superficie total <sup>8</sup>	15.4%	25.8%
<b>Objetivo 7: Garantizar la sostenibilidad del medio ambiente</b> Fuente: Estudio de uso y cobertura del suelo 2012, informe metodológico y resultados. Ministerio de Medio Ambiente y Recursos Naturales  Fuente: Medio Ambiente en cifras, 2015. Ministerio de Medio Ambiente	2010	7.8 Proporción de la población que utiliza fuentes mejoradas de abastecimiento de agua potable <sup>9</sup>	61.5%	77.8%
	2010	C7.8-1. Porcentaje de hogares con acceso a agua potable de la red pública	57.4%	76.7%
	2010	7.9 Proporción de la población que utiliza servicios de saneamiento mejorados <sup>10</sup>	27.9%	65.0%
<b>Objetivo 8: Fomentar una alianza mundial para el desarrollo</b>  Fuente: IX Censo Nacional de Población y Vivienda 2010	2010	8.14. Porcentaje de hogares con línea de teléfono fijo	4.8%	24.1%
	2010	8.15. Porcentaje de personas que viven en hogares con teléfono celular <sup>11</sup>	70.5%	80.2%
	2010	8.16. Porcentaje de hogares con servicio de internet	3.1%	13.8%

<sup>1</sup> Los indicadores de pobreza a nivel provincial, de acuerdo a la línea nacional oficial de pobreza, no están calculados. El dato aquí mostrado ha sido calculado a utilizando la metodología del Índice de Calidad de Vida (ICV). Para mayor información, consultar el Atlas Nacional de la Pobreza, elaborado por la Unidad de Análisis Económico y Social del Ministerio de Economía, Planificación y Desarrollo (MEPYD)

<sup>2</sup> La cobertura es la proporción de alumnos atendidos en un nivel educativo respecto a la demanda

<sup>3</sup> Hay cuatro diputados en representación de la provincia Monte Plata, tres son hombres y una mujer

<sup>4</sup> Muertes por cada 1,000 nacidos vivos. En los registros de muertes de un año existe un subregistro que se calcula entre un 40% y 50%, estimación basada en información de las estimaciones de población y SINAVE. El indicador de mortalidad infantil calculado mediante encuesta para todo el país duplica el valor del obtenido a partir de los datos del MSP, elevando la tasa al 28 por mil en el 2009

<sup>5</sup> Muertes por cada 100,000 nacidos vivos. La encuesta calcula una mortalidad materna entorno al 25%. Las estimaciones del indicador procedentes de encuesta materna para todo el país de 159 para el año 2007

<sup>6</sup> El indicador oficial de los ODM incluye también a las embarazadas. Para obtener información provincial se utilizaron datos censales limitando el indicador al porcentaje de mujeres que ya son madres

<sup>7</sup> La incidencia de una enfermedad se refiere a los casos nuevos registrados por cada 100,000 habitantes al año

<sup>8</sup> En este indicador no se incluyen las áreas marinas protegidas; la información no está disponible por provincias

<sup>9</sup> Para este indicador, y con objeto de poder ofrecer datos provinciales, se utiliza la definición de "fuente mejorada" de la Organización Mundial de la Salud, que comprende aquellos hogares con provisión de agua de acueducto dentro o fuera de la vivienda, de una llave en otra vivienda, de una llave pública y de la lluvia, es decir, aquella protegida de contaminación exterior

<sup>10</sup> Para este indicador, y con objeto de poder ofrecer datos provinciales, se utiliza una definición de "servicio de saneamiento mejorado" diferente de la oficial y que comprende solo los hogares con inodoros no compartidos

<sup>11</sup> El indicador original es el número de abonados a teléfonos celulares por cada 100 habitantes; sin embargo, para poder ofrecer el dato a nivel provincial se ha utilizado el porcentaje de personas que viven en hogares donde hay al menos un teléfono celular





Mapa 13.1 Índice de Desarrollo Humano Provincial

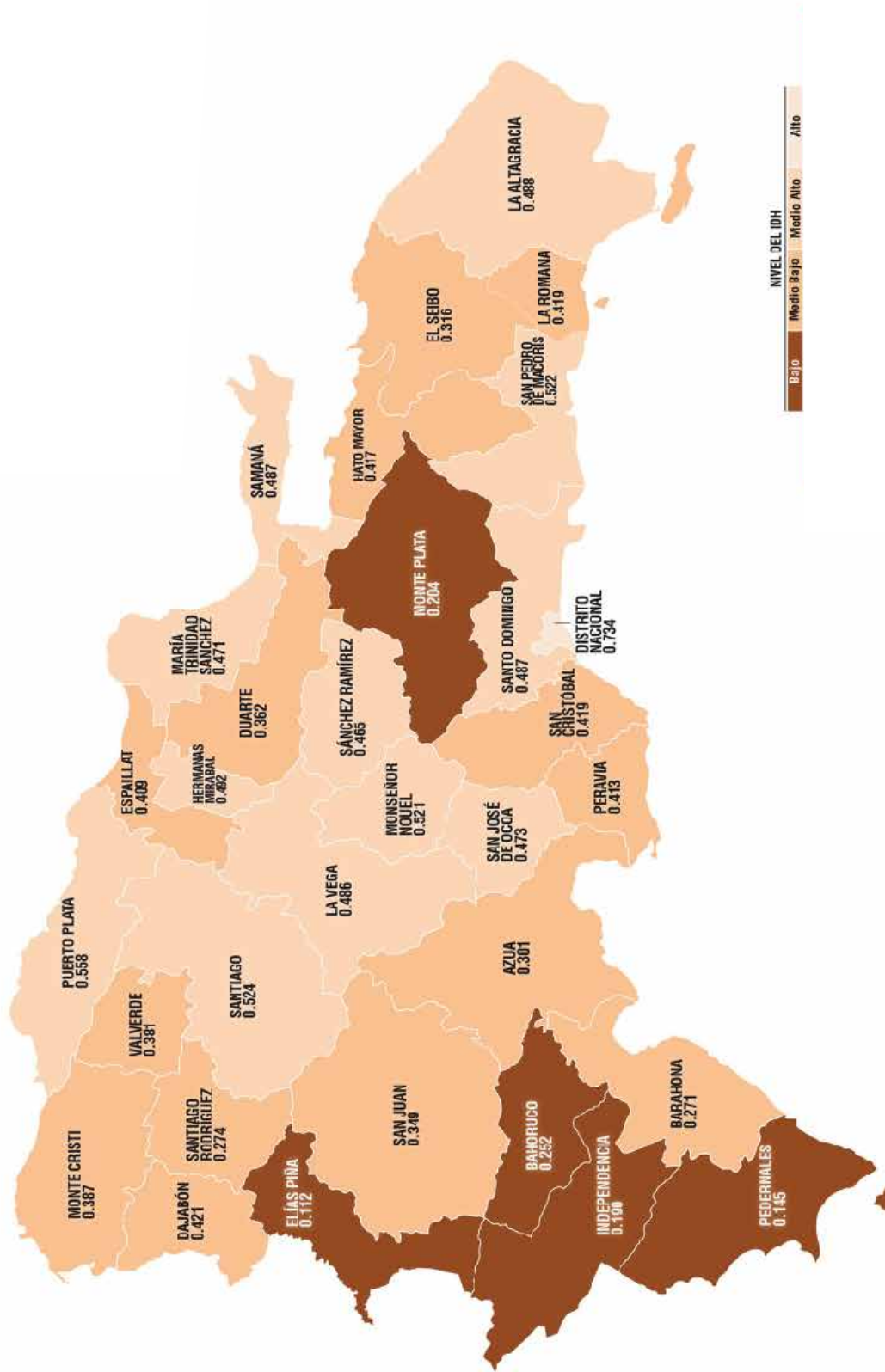

Fuente: Mapa de Desarrollo Humano de la República Dominicana 2013. Oficina de Desarrollo Humano, Programa de las Naciones Unidas para el Desarrollo (PNUD)





**Mapa 13.2**  
 Porcentaje de la población que alcanzó el nivel educativo secundario o superior según municipios y distritos municipales, provincia Monte Plata, 2010

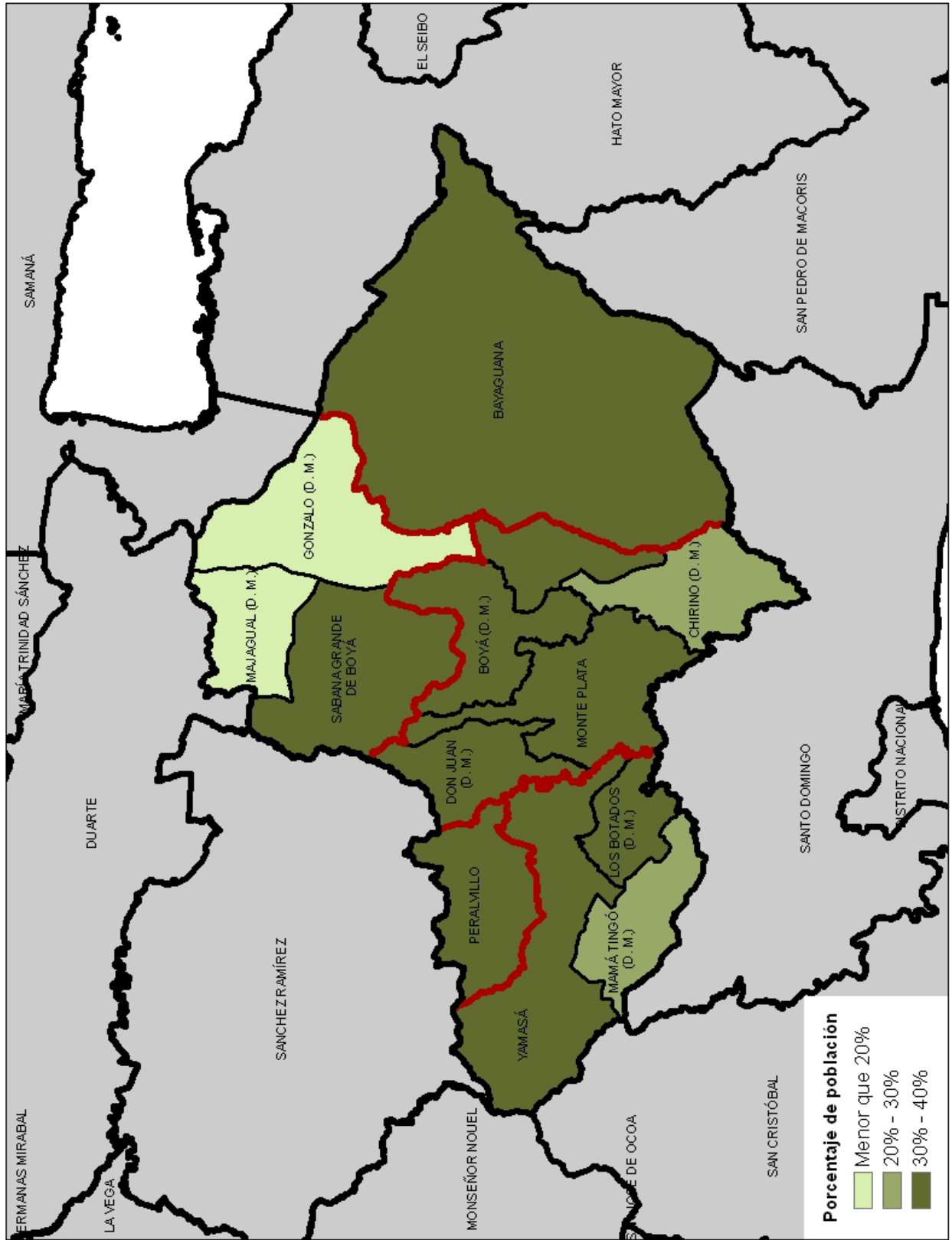

Fuente: IX Censo Nacional de Población y Vivienda 2010.



**Mapa 13.3**  
Población, por grupos socioeconómicos, según municipios y distritos municipales, provincia Monte Plata, 2010

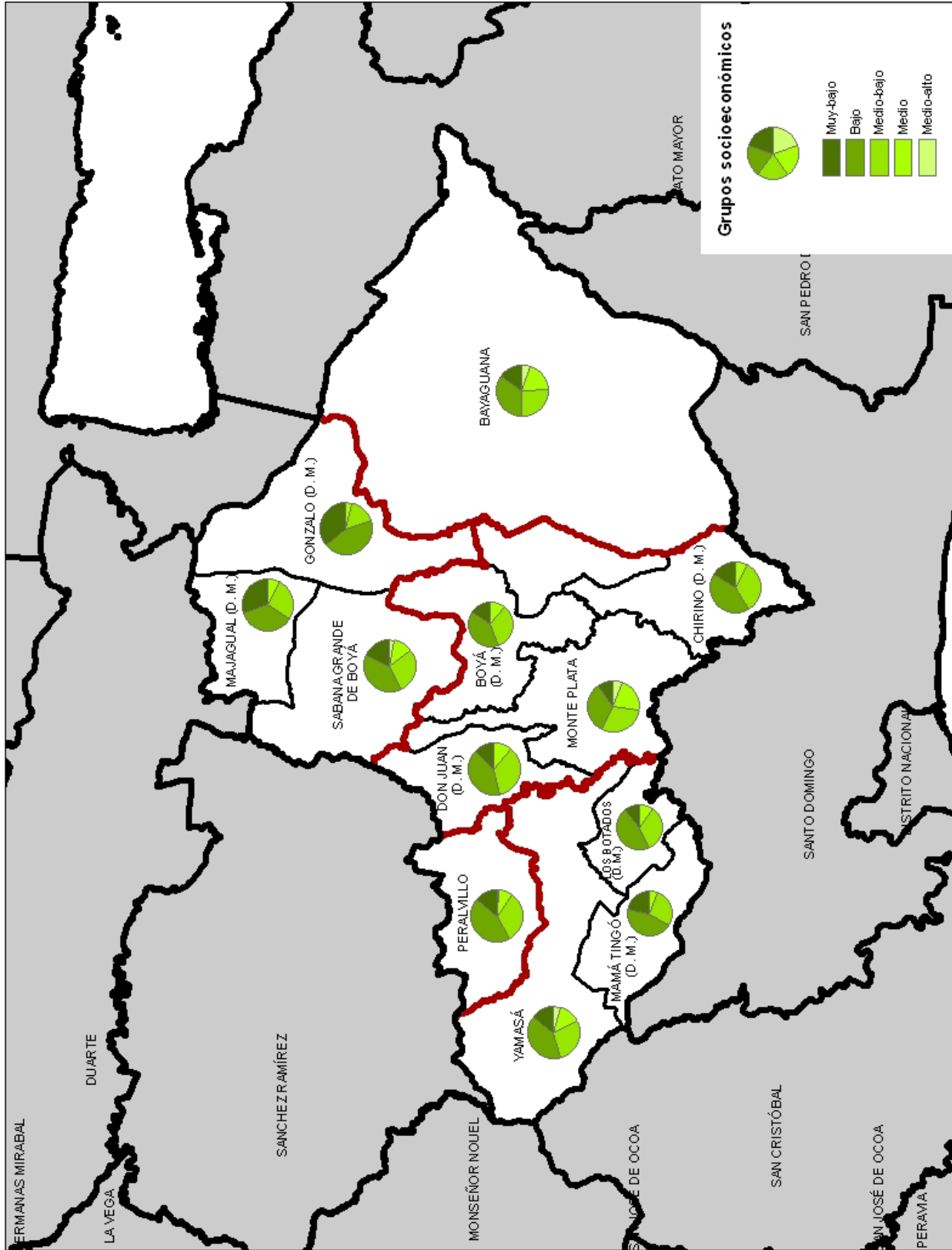

Fuente: IX Censo Nacional de Población y Vivienda 2010.



**Mapa 13.4**  
Cargos electos en las elecciones municipales del 2010, por sexo, según municipios y distritos municipales, provincia Monte Plata

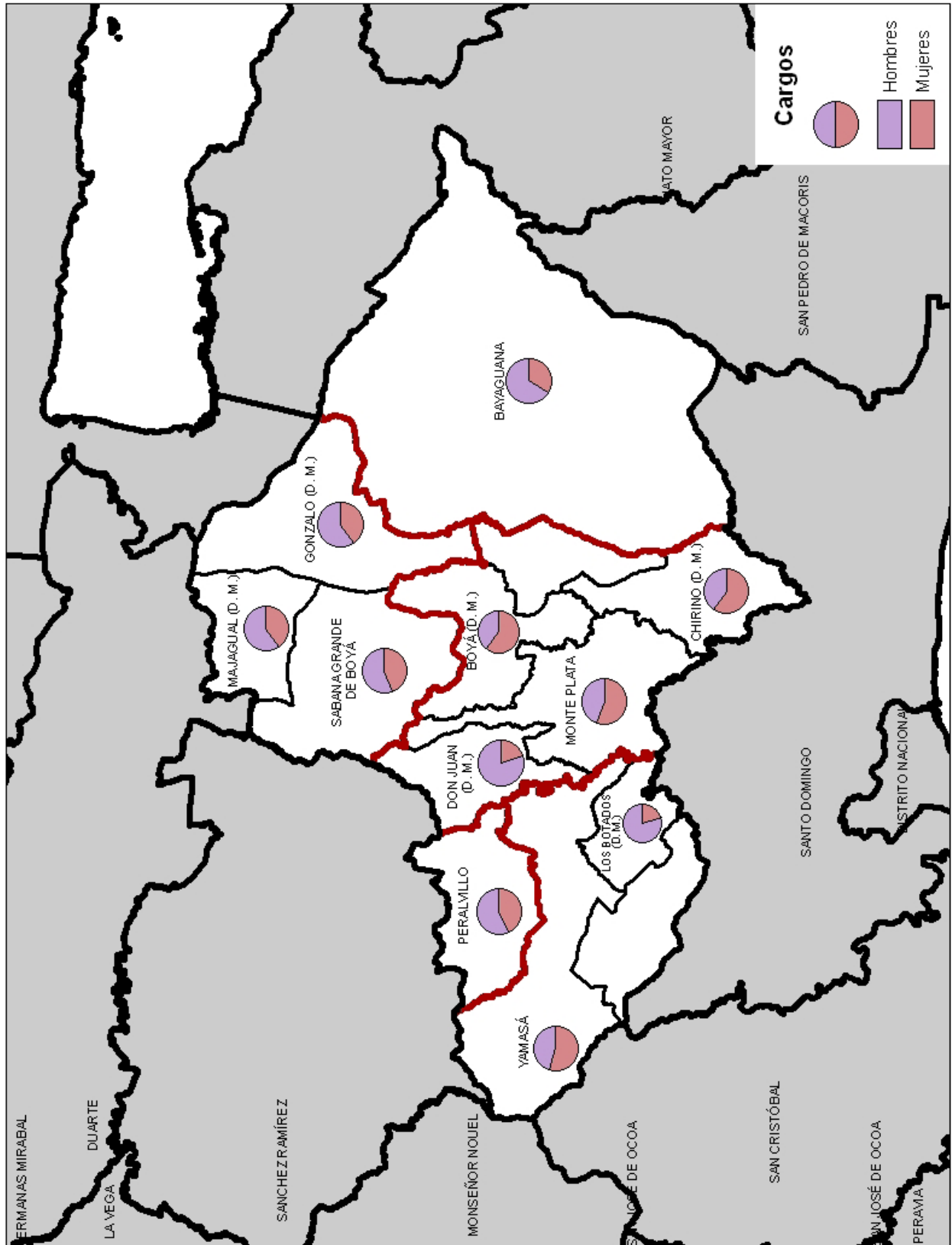

Fuente: Boletín electoral final, elecciones municipales y congresuales 2010. Junta Central Electoral (JCE).



**Mapa 13.5**  
Porcentaje de hogares pobres según municipios y distritos municipales, provincia Monte Plata, 2010

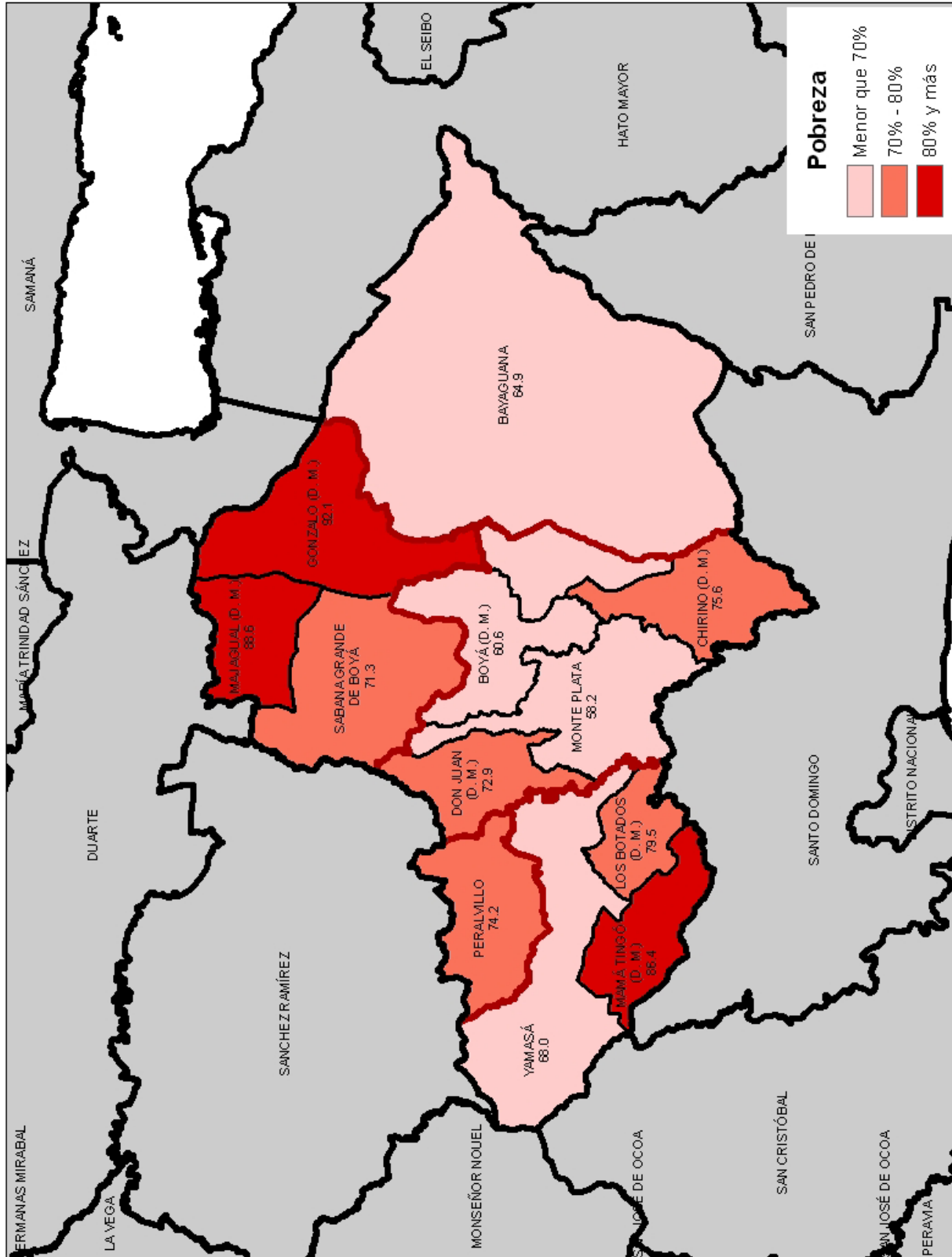

Fuente: Atlas Nacional de la Pobreza en la República Dominicana. Ministerio de Economía, Planificación y Desarrollo (MEPYD), 2013.





Av. México, esq. Leopoldo Navarro  
Edificio de Oficinas Gubernamentales  
Juan Pablo Duarte, pisos 8 y 9  
Distrito Nacional  
República Dominicana

Tel.: (809) 682-7777 / Fax: (809) 685-4424  
Correo electrónico: [info@one.gob.do](mailto:info@one.gob.do)  
[www.one.gob.do](http://www.one.gob.do)  
Todos los derechos reservados  
Se prohíbe la reproducción total o parcial  
Abril 2016