

COMPENDIO DE ESTADÍSTICAS DE MUERTES ACCIDENTALES VIOLENTAS, 2007-2016

Directora Nacional de la Oficina Nacional de Estadística

Licda. Alexandra Izquierdo

Directora de Estadísticas Continuas

Dra. Cecilia González Fernández

Encargada del Departamento de Estadísticas Demográficas, Sociales y Culturales

Mildred Martínez, M.A.

Encargado de la División de Estadísticas Judiciales y Culturales

Francisco Florencio, M.A.

Analista

Carmen Julia Mejía

Personal técnico

Belkis Caminero

Daisy Tolentino

Digitadora

Elba Medrano

Técnico auxiliar

Carmen Mariñez

Apoyo interinstitucional**Encargado del Departamento de Estadísticas y Cartografía de la Policía Nacional:** Coronel Elvis Polanco Reyes**Técnico Auxiliar de la Policía Nacional:** Capitán Fernando Encarnación**Técnico Auxiliar de la Policía Nacional:** Félix Batia Pimentel**Digitador:** Jesús Capellán**Apoyo editorial****Encargado de Comunicaciones:** Julio César Fernández**Encargada de Publicaciones:** Raysa Hernández**Corrección literaria:** Alicia Delgado**Diagramación y diseño:** Carmen C. Cabanes

Ficha técnica

Nombre de la publicación	Compendio de Estadísticas de muertes accidentales y violentas, 2007-2016.
Objetivo general del producto	Ofrecer información estadística sobre el volumen y caracterización de las muertes accidentales y violentas. Así como también de los accidentes de tránsito con resultados trágicos ocurridos a nivel nacional en el período señalado.
Descripción general del producto	Contiene información estadística a nivel nacional, que permite mostrar una panorámica de los eventos violentos y accidentales ocurridos en la República Dominicana en el período de referencia.
Año de inicio del producto estadístico	2007
Tipo de levantamiento	Recopilación e integración de la información estadística proveniente de los registros administrativos de la Policía Nacional.
Periodicidad del levantamiento de la información	Anual.
Cobertura geográfica	Nacional y provincial
Fuentes de información	Registros administrativos.
Fecha de la publicación	Octubre, 2017.
Medios de difusión de las publicaciones	CD y página Web de la ONE.
Datos del contacto	<p>Directora Nacional de la Oficina Nacional de Estadística (ONE). Licda. Alexandra Izquierdo Tel. 809-682-7777 ext. 2103 Correo electrónico: alexandra.izquierdo@one.gob.do</p> <p>Directora de Estadísticas Continuas Dra. Cecilia González Fernández. Tel. 809-682-7777 ext. 3838 Correo electrónico: cecilia.gonzalez@one.gob.do</p> <p>Encargada Departamento de Estadísticas Demográficas, Sociales y Culturales. Mildred Martínez, M.A. Tel. 809-682-7777, ext. 3714 email: mildred.martinez@one.gob.do</p>
Unidad encargada	<p>Departamento de Estadísticas Demográficas, Sociales y Culturales División de Estadísticas Judiciales y Culturales</p> <p>Enc. División de Estadísticas Judiciales y Culturales: Francisco Florencio, M.A. Tel. 809-682-7777, ext. 3828 Correo electrónico: francisco.florencio@one.gob.do</p>

El Compendio de Estadísticas de muertes accidentales y violentas, 2007-2016, es un producto de la Oficina Nacional de Estadística, que presenta información básica sobre las muertes por homicidio, suicidio, ahogamiento, electrocución y accidentes de tránsito, que ocurren en República Dominicana en una perspectiva temporal.

La información se obtiene de los datos que recopila la Policía Nacional durante su labor, y que organiza la ONE para producir los Cuadros estadísticos que componen este documento.

El Compendio presenta la evolución histórica reciente de los hechos accidentales y violentos. Esto contribuye a orientar, de manera objetiva, las decisiones para ejecutar políticas, planes y programas públicos; así como actualizar esos datos y evaluarlos. correspondientes.

La ONE valora el apoyo del personal de la institución, y las sugerencias de nuestros usuarios quienes han posibilitado las mejoras a este compendio; reconocimiento que hace extensivo a otros colaboradores y funcionarios de instituciones públicas que también elaboran estos datos; y a todas las personas involucradas en la producción de estadísticas en el país.

Agradecemos, en especial, el apoyo brindado por los directivos y técnicos de la Policía Nacional, informantes principales quienes han hecho posible la elaboración de este documento y de otros, igual de valiosos, de consulta estadística.

Alexandra Izquierdo
Directora Nacional
Oficina Nacional de Estadística (ONE)

M

**UERTES
ACCIDENTALES
Y VIOLENTAS**

Cuadro 1.1

REPÚBLICA DOMINICANA: Número de muertes accidentales y violentas ocurridas y registradas, por año, según causa y sexo, 2007-2016

Causa/sexo	Año									
	2007	2008	2009	2010	2011	2012	2013	2014	2015	2016 ^p
Total ambos sexos	4,941	5,318	5,341	5,670	5,529	5,221	4,995	4,686	4,626	4,668
Hombre	4,363	4,706	4,767	5,028	4,855	4,603	4,448	4,102	4,070	4,137
Mujer	578	612	574	642	674	618	547	582	556	531
Homicidios										
Ambos sexos	2,092	2,357	2,378	2,474	2,517	2,268	1,990	1,810	1,680	1,616
Hombre	1,920	2,159	2,181	2,268	2,284	2,067	1,830	1,623	1,522	1,446
Mujer	172	198	197	206	233	201	160	187	158	170
Accidentes de tránsito										
Ambos sexos	1,747	1,846	1,872	2,132	1,833	1,768	1,892	1,855	1,946	1,989
Hombre	1,510	1,610	1,658	1,862	1,584	1,526	1,671	1,611	1,703	1,770
Mujer	237	236	214	270	249	242	221	244	243	219
Suicidios										
Ambos sexos	514	529	563	541	637	638	567	557	547	569
Hombre	443	451	487	476	533	539	481	485	465	486
Mujer	71	78	76	65	104	99	86	72	82	83
Ahogamientos										
Ambos sexos	334	367	335	320	349	340	330	289	293	324
Hombre	288	311	280	259	293	296	278	240	245	284
Mujer	46	56	55	61	56	44	52	49	48	40
Electrocuciones										
Ambos sexos	254	219	193	209	193	207	216	175	160	170
Hombre	202	175	161	173	161	175	188	145	134	151
Mujer	52	44	32	36	32	32	28	30	26	19

Fuente: Registros administrativos de la Oficina de Estadísticas y Cartografía de la Policía Nacional.

p: Cifras preliminares.

Gráfico 1.1

REPÚBLICA DOMINICANA: Número de muertes accidentales y violentas ocurridas y registradas por año, según causa y sexo, 2007-2016

Número de muertes

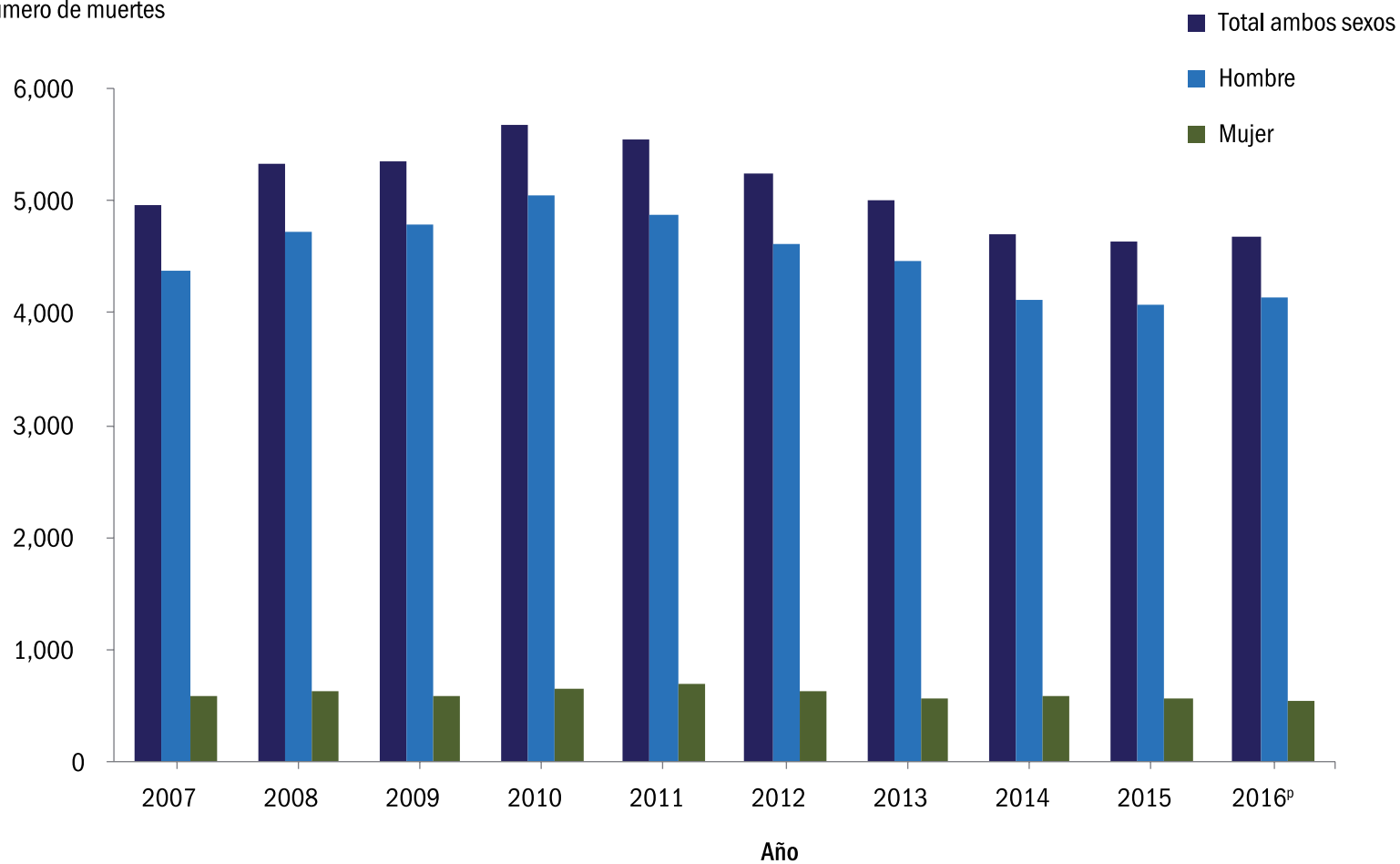



A R

ACCIDENTES
DE TRÁNSITO

Cuadro 2.1

REPÚBLICA DOMINICANA: Número de muertes ocurridas y registradas en accidentes de tránsito terrestre por sexo, según año, 2007-2016

Año	Total	Sexo	
		Hombre	Mujer
2007	1,747	1,510	237
2008	1,846	1,610	236
2009	1,872	1,658	214
2010	2,132	1,862	270
2011	1,833	1,584	249
2012	1,768	1,526	242
2013	1,892	1,671	221
2014	1,855	1,611	244
2015	1,946	1,703	243
2016 ^p	1,989	1,770	219

Fuente: Registros administrativos de la Oficina de Estadísticas y Cartografía de la Policía Nacional.

p: Cifras preliminares.

Gráfico 2.1

REPÚBLICA DOMINICANA: Número de muertes ocurridas y registradas en accidentes de tránsito terrestre por sexo, según año, 2007-2016

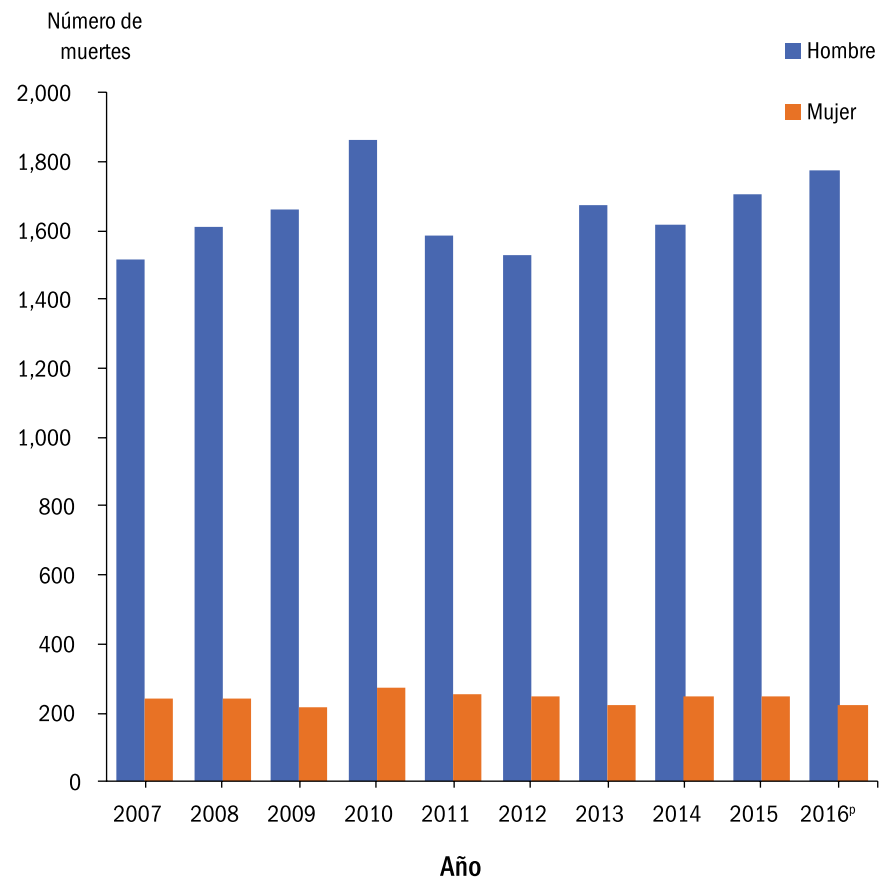

Cuadro 2.2

REPÚBLICA DOMINICANA: Número de muertes ocurridas y registradas en accidentes de tránsito terrestre por año y sexo, según mes, 2007-2016

Mes	2007			Total	2008			Total	2009			Total	2010			Total	2011		
	Total	Sexo			Total	Sexo			Total	Sexo			Total	Sexo			Total	Sexo	
		Hombre	Mujer			Hombre	Mujer			Hombre	Mujer			Hombre	Mujer			Hombre	Mujer
Total	1,747	1,510	237	1,846	1,610	236	1,872	1,658	214	2,132	1,862	270	1,833	1,584	249				
Enero	146	122	24	163	152	11	131	116	15	172	152	20	180	157	23				
Febrero	136	123	13	161	135	26	164	147	17	188	155	33	141	124	17				
Marzo	156	135	21	203	184	19	132	118	14	159	138	21	177	152	25				
Abril	147	128	19	153	126	27	167	142	25	198	177	21	155	133	22				
Mayo	117	105	12	128	120	8	170	159	11	208	175	33	149	129	20				
Junio	135	118	17	142	133	9	144	127	17	154	127	27	133	115	18				
Julio	136	115	21	146	127	19	165	151	14	165	144	21	155	137	18				
Agosto	141	121	20	149	124	25	155	131	24	194	177	17	137	112	25				
Septiembre	160	141	19	125	105	20	146	124	22	136	113	23	107	89	18				
Octubre	134	115	19	140	121	19	132	118	14	194	164	30	156	140	16				
Noviembre	146	125	21	143	119	24	176	155	21	159	147	12	138	120	18				
Diciembre	193	162	31	193	164	29	190	170	20	205	193	12	205	176	29				

Continuación, Cuadro 2.2

Mes	2012			Total	2013			Total	2014			Total	2015			Total	2016p		
	Total	Sexo			Total	Sexo			Total	Sexo			Total	Sexo			Total	Sexo	
		Hombre	Mujer			Hombre	Mujer			Hombre	Mujer			Hombre	Mujer			Hombre	Mujer
Total	1,768	1,526	242	1,892	1,671	221	1,855	1,611	244	1,946	1,703	243	1,989	1,770	219				
Enero	153	129	24	162	143	19	170	142	28	170	150	20	175	149	26				
Febrero	148	134	14	161	141	20	142	129	13	169	145	24	153	131	22				
Marzo	148	131	17	154	129	25	156	137	19	165	142	23	191	170	21				
Abril	173	154	19	146	126	20	157	135	22	159	140	19	157	140	17				
Mayo	131	113	18	147	120	27	137	120	17	142	127	15	167	147	20				
Junio	138	128	10	145	126	19	140	118	22	169	142	27	205	190	15				
Julio	144	117	27	165	141	24	167	145	22	147	130	17	196	173	23				
Agosto	97	81	16	150	133	17	134	114	20	168	149	19	148	136	12				
Septiembre	141	115	26	151	134	17	142	125	17	137	126	11	134	122	12				
Octubre	147	129	18	169	157	12	149	129	20	145	129	16	166	144	22				
Noviembre	150	119	31	143	134	9	158	145	13	169	138	31	134	115	19				
Diciembre	198	176	22	199	187	12	203	172	31	206	185	21	163	153	10				

Fuente: Registros administrativos de la Oficina de Estadísticas y Cartografía de la Policía Nacional.
p: Cifras preliminares.

Cuadro 2.3

REPÚBLICA DOMINICANA: Número de muertes ocurridas y registradas en accidentes de tránsito terrestre por año y sexo, según provincia, 2007-2016

Provincia	2007			Total	2008		Total	2009		Total	2010	
	Total	Sexo			Sexo	Sexo		Total	Sexo		Sexo	
		Hombre	Mujer						Hombre			Mujer
Total	1,747	1,510	237	1,846	1,610	236	1,872	1,658	214	2,132	1,862	270
Distrito Nacional	117	99	18	125	111	14	112	101	11	103	93	10
Azua	33	29	4	50	40	10	56	51	5	56	53	3
Baoruco	12	9	3	12	10	2	13	12	1	23	22	1
Barahona	45	38	7	30	30	0	31	28	3	63	56	7
Dajabón	16	14	2	19	15	4	12	12	0	9	6	3
Duarte	61	50	11	63	54	9	60	60	0	90	79	11
Elías Piña	4	4	0	5	5	0	8	6	2	14	12	2
El Seibo	17	15	2	15	14	1	25	24	1	21	16	5
Espailat	48	45	3	40	35	5	50	44	6	50	46	4
Independencia	12	12	0	9	7	2	11	10	1	8	7	1
La Altagracia	131	119	12	130	116	14	94	88	6	103	92	11
La Romana	46	40	6	47	37	10	41	40	1	30	27	3
La Vega	70	49	21	85	75	10	148	133	15	166	145	21
María Trinidad Sánchez	29	24	5	30	23	7	35	27	8	48	42	6
Monte Cristi	15	11	4	12	11	1	17	15	2	42	36	6
Pedernales	2	2	0	4	4	0	4	3	1	4	4	0
Peravia	46	41	5	49	41	8	43	38	5	54	50	4
Puerto Plata	82	74	8	87	77	10	90	74	16	78	71	7
Hermanas Mirabal	5	5	0	9	9	0	7	4	3	17	17	0
Samaná	41	39	2	34	28	6	32	31	1	35	28	7
San Cristóbal	149	129	20	173	152	21	177	159	18	178	156	22
San Juan	38	29	9	32	32	0	60	49	11	83	71	12
San Pedro Macorís	61	53	8	81	71	10	55	46	9	56	48	8
Sánchez Ramírez	19	15	4	42	39	3	33	29	4	49	46	3
Santiago	117	106	11	108	95	13	153	136	17	165	137	28
Santiago Rodríguez	10	10	0	7	6	1	6	6	0	7	6	1
Valverde	36	32	4	24	21	3	40	34	6	44	37	7
Monseñor Nouel	89	73	16	83	67	16	52	46	6	61	49	12
Monte Plata	41	35	6	46	40	6	49	36	13	51	49	2
Hato Mayor	22	19	3	17	15	2	8	8	0	18	15	3
San José de Ocoa	4	4	0	7	7	0	8	7	1	13	8	5
Santo Domingo	329	286	43	371	323	48	342	301	41	393	338	55

Continuación, Cuadro 2.3

Provincia	2011		Total	2012		Total	2013		Total	2014		
	Total	Sexo		Total	Sexo		Total	Sexo				
		Hombre		Mujer	Hombre		Mujer	Hombre		Mujer	Hombre	Mujer
Total	1,833	1,584	249	1,768	1,526	242	1,892	1,671	221	1,855	1,611	244
Distrito Nacional	98	82	16	105	87	18	114	95	19	112	99	13
Azua	64	50	14	55	41	14	55	48	7	53	43	10
Baoruco	14	12	2	25	24	1	20	18	2	21	18	3
Barahona	38	33	5	47	41	6	35	32	3	39	36	3
Dajabón	10	10	0	19	15	4	17	16	1	21	21	0
Duarte	66	56	10	97	85	12	68	63	5	64	57	7
Elías Piña	11	10	1	4	4	0	6	6	0	5	4	1
El Seibo	4	4	0	14	12	2	14	10	4	19	18	1
Españat	56	50	6	24	23	1	59	51	8	72	64	8
Independencia	10	9	1	6	5	1	6	6	0	10	9	1
La Altagracia	105	88	17	102	88	14	96	83	13	110	94	16
La Romana	41	39	2	32	32	0	61	59	2	35	29	6
La Vega	136	120	16	114	105	9	119	109	10	135	121	14
María Trinidad Sánchez	40	35	5	43	40	3	64	54	10	58	50	8
Monte Cristi	31	28	3	27	26	1	42	39	3	39	36	3
Pedernales	8	8	0	3	2	1	8	5	3	9	9	0
Peravia	54	54	0	37	31	6	42	37	5	47	42	5
Puerto Plata	80	76	4	75	68	7	104	90	14	94	82	12
Hermanas Mirabal	32	29	3	16	12	4	27	25	2	33	31	2
Samaná	30	27	3	28	26	2	28	27	1	34	32	2
San Cristóbal	162	138	24	101	89	12	124	114	10	131	114	17
San Juan	55	48	7	63	57	6	50	43	7	60	52	8
San Pedro Macorís	76	65	11	65	53	12	71	64	7	67	54	13
Sánchez Ramírez	31	28	3	30	27	3	55	53	2	28	26	2
Santiago	101	79	22	137	115	22	135	114	21	146	123	23
Santiago Rodríguez	7	7	0	13	12	1	11	9	2	13	11	2
Valverde	50	48	2	52	42	10	51	46	5	45	40	5
Monseñor Nouel	56	48	8	56	45	11	40	35	5	59	51	8
Monte Plata	29	25	4	37	31	6	34	28	6	21	16	5
Hato Mayor	10	9	1	16	14	2	14	14	0	18	15	3
San José de Ocoa	9	8	1	11	8	3	9	8	1	13	11	2
Santo Domingo	319	261	58	314	266	48	313	270	43	244	203	41

Continuación, Cuadro 2.3

Provincia	Total	2015		Total	2016p	
		Sexo			Sexo	
		Hombre	Mujer		Hombre	Mujer
Total	1,946	1,703	243	1989	1770	219
Distrito Nacional	64	56	8	68	60	8
Azua	61	53	8	64	60	4
Baoruco	30	23	7	21	20	1
Barahona	37	33	4	34	28	6
Dajabón	31	25	6	28	27	1
Duarte	104	95	9	116	102	14
Elías Piña	1	1	0	7	7	0
El Seibo	19	18	1	19	19	0
Españat	86	79	7	75	68	7
Independencia	13	12	1	11	9	2
La Altagracia	125	107	18	126	113	13
La Romana	46	43	3	53	45	8
La Vega	146	131	15	153	137	16
María Trinidad Sánchez	41	38	3	51	45	6
Monte Cristi	26	25	1	39	36	3
Pedernales	3	2	1	6	6	0
Peravia	45	41	4	80	66	14
Puerto Plata	99	82	17	87	78	9
Hermanas Mirabal	44	39	5	18	17	1
Samaná	29	25	4	47	34	13
San Cristóbal	98	87	11	121	102	19
San Juan	75	67	8	54	52	2
San Pedro Macorís	70	62	8	72	61	11
Sánchez Ramírez	38	33	5	48	43	5
Santiago	164	148	16	147	134	13
Santiago Rodríguez	15	14	1	7	5	2
Valverde	60	46	14	52	50	2
Monseñor Nouel	69	59	10	54	49	5
Monte Plata	44	31	13	45	41	4
Hato Mayor	19	15	4	21	19	2
San José de Ocoa	9	8	1	11	9	2
Santo Domingo	235	205	30	254	228	26

Fuente: Registros administrativos de la Oficina de Estadísticas y Cartografía de la Policía Nacional.
p: Cifras preliminares.

Cuadro 2.4

REPÚBLICA DOMINICANA: Distribución absoluta y porcentual de los accidentes de tránsito terrestre registrados que causaron muertes por año, según tipos de accidente, 2007-2016

Tipos de accidente	2007		2008		2009		2010		2011	
	Accidentes	Porcentaje (%)	Accidentes	Porcentaje (%)	Accidentes	Porcentaje (%)	Accidentes	Porcentaje (%)	Accidentes	Porcentaje (%)
Total	1,581	100.0	1,648	100.0	1,691	100.0	1,948	100.0	1,635	100.0
Choque	780	49.3	838	50.8	887	52.5	1017	52.2	891	54.5
Atropellamiento	91	5.8	424	25.7	421	24.9	491	25.2	382	23.4
Deslizamiento	455	28.8	203	12.3	220	13.0	246	12.6	194	11.9
Estrellamiento	29	1.8	27	1.6	24	1.4	13	0.7	76	4.6
Vuelco	179	11.3	127	7.7	114	6.7	151	7.8	82	5.0
Caída	47	3.0	29	1.8	25	1.5	30	1.5	8	0.5
Aplastamiento	0	0.0	0	0.0	0	0.0	0	0.0	1	0.1
Sin información	0	0.0	0	0.0	0	0.0	0	0.0	1	0.1

Continuación, Cuadro 2.4

Tipos de accidente	2012		2013		2014		2015		2016p	
	Accidentes	Porcentaje (%)	Accidentes	Porcentaje (%)	Accidentes	Porcentaje (%)	Accidentes	Porcentaje (%)	Accidentes	Porcentaje (%)
Total	1,573	100.0	1,696	100.0	1,669	100.0	1,734	100	1809	100
Choque	846	53.8	913	53.8	924	55.4	981	56.6	1057	58.4
Atropellamiento	351	22.3	360	21.2	344	20.6	319	32.5	311	17.2
Deslizamiento	211	13.4	290	17.1	264	15.8	310	17.9	359	19.8
Estrellamiento	91	5.8	101	6.0	102	6.1	99	5.7	62	3.4
Vuelco	51	3.2	2	0.1	20	1.2	9	0.5	7	0.4
Caída	19	1.2	27	1.6	13	0.8	16	0.9	13	0.7
Aplastamiento	0	0.0	0	0.0	0	0.0	0	0.0	0	0.0
Sin información	4	0.3	3	0.2	2	0.1	0	0.0	0	0.0

Fuente: Registros administrativos de la Oficina de Estadísticas y Cartografía de la Policía Nacional.
p: Cifras preliminares.

Cuadro 2.5

REPÚBLICA DOMINICANA: Número de muertes ocurridas y registradas en accidentes de tránsito terrestre por año y sexo, según tipos de accidentes, 2007-2016

Tipos de accidentes	2007			2008			2009			2010			2011		
	Total	Sexo		Total	Sexo		Total	Sexo		Total	Sexo		Total	Sexo	
		Hombre	Mujer		Hombre	Mujer		Hombre	Mujer		Hombre	Mujer		Hombre	Mujer
Total	1,747	1,510	237	1,846	1,610	236	1,872	1,658	214	2,132	1,862	270	1,833	1,584	249
Choque / colisión	888	801	87	975	882	93	1,006	918	88	1,140	1,028	112	1,023	918	105
Vuelco	116	92	24	164	131	33	142	119	23	175	147	28	106	87	19
Atropellamiento	472	367	105	433	337	96	435	353	82	503	398	105	395	300	95
Caída	29	25	4	29	25	4	25	21	4	30	24	6	208	189	19
Deslizamiento	191	176	15	214	206	8	224	214	10	269	250	19	2	2	0
Estrellamiento	51	49	2	31	29	2	39	32	7	15	15	0	97	86	11
Aplastamiento	0	0	0	0	0	0	1	1	0	0	0	0	1	1	0
Sin información	0	0	0	0	0	0	0	0	0	0	0	0	1	1	0

Continuación, Cuadro 2.5

Tipos de accidentes	2012			2013			2014			2015			2016 ^p		
	Total	Sexo		Total	Sexo		Total	Sexo		Total	Sexo		Total	Sexo	
		Hombre	Mujer		Hombre	Mujer		Hombre	Mujer		Hombre	Mujer		Hombre	Mujer
Total	1,767	1,525	242	1,892	1,671	221	1,855	1,611	244	1,946	1,703	243	1,989	1,770	219
Choque / colisión	974	884	90	1,059	971	88	1,058	957	101	1,148	1041	107	1189	1075	114
Vuelco	64	49	15	2	2	0	27	23	4	9	6	3	7	6	1
Atropellamiento	363	273	90	375	294	81	347	264	83	326	243	83	324	265	59
Caída	20	15	5	30	22	8	12	10	2	16	14	2	13	10	3
Deslizamiento	232	211	21	310	281	29	293	255	38	341	301	40	390	354	36
Estrellamiento	109	88	21	113	98	15	116	101	15	106	98	8	66	60	6
Aplastamiento	0	0	0	0	0	0	0	0	0	0	0	0	0	0	0
Sin información	5	5	0	3	3	0	2	1	1	0	0	0	0	0	0

Fuente: Registros administrativos de la Oficina de Estadísticas y Cartografía de la Policía Nacional.

p: Cifras preliminares.

S

uicidios

Cuadro 3.1

REPÚBLICA DOMINICANA: Número de suicidios ocurridos y registrados por sexo, según año, 2007-2016

Año	Total	Sexo	
		Hombre	Mujer
2007	512	444	68
2008	529	451	78
2009	563	487	76
2010	541	476	65
2011	637	533	104
2012	638	539	99
2013	567	481	86
2014	557	485	72
2015	547	465	82
2016P	569	486	83

Fuente: Registros administrativos de la Oficina de Estadísticas y Cartografía de la Policía Nacional.
p: Cifras preliminares.

Gráfico 3.1

REPÚBLICA DOMINICANA: Número de suicidios ocurridos y registrados por sexo, según año, 2007-2016

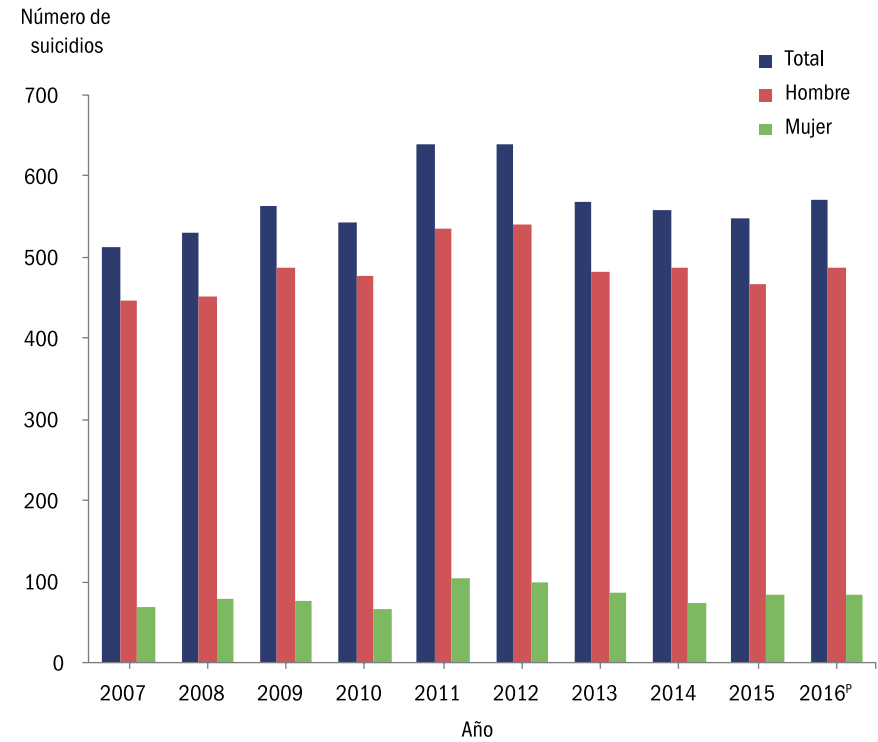

Cuadro 3.2

REPÚBLICA DOMINICANA: Número de suicidios ocurridos y registrados por año y sexo, según mes, 2007-2016

Mes	2007			2008			2009			2010			2011		
	Total	Sexo		Total	Sexo		Total	Sexo		Total	Sexo		Total	Sexo	
		Hombre	Mujer		Hombre	Mujer		Hombre	Mujer		Hombre	Mujer		Hombre	Mujer
Total	512	444	68	529	451	78	563	487	76	541	476	65	637	533	104
Enero	36	34	2	41	40	1	47	36	11	49	46	3	48	38	10
Febrero	36	29	7	49	38	11	33	30	3	33	28	5	41	32	9
Marzo	29	24	5	49	38	11	37	30	7	35	30	5	56	50	6
Abril	29	26	3	42	39	3	31	23	8	40	37	3	54	49	5
Mayo	37	35	2	43	42	1	45	44	1	55	51	4	53	42	11
Junio	42	40	2	38	31	7	66	61	5	42	38	4	57	48	9
Julio	60	45	15	59	49	10	51	43	8	52	48	4	60	51	9
Agosto	50	43	7	44	37	7	43	40	3	63	52	11	50	42	8
Septiembre	53	46	7	42	33	9	53	42	11	49	42	7	59	50	9
Octubre	51	48	3	43	36	7	49	44	5	52	39	13	61	55	6
Noviembre	44	35	9	47	41	6	45	38	7	32	30	2	46	37	9
Diciembre	45	39	6	32	27	5	63	56	7	39	35	4	52	39	13

Continuación, Cuadro 3.2

Mes	2012			2013			2014			2015			2016 ^p		
	Total	Sexo		Total	Sexo		Total	Sexo		Total	Sexo		Total	Sexo	
		Hombre	Mujer		Hombre	Mujer		Hombre	Mujer		Hombre	Mujer		Hombre	Mujer
Total	638	539	99	567	481	86	557	485	72	547	465	82	569	486	83
Enero	55	42	13	51	41	10	66	59	7	36	30	6	32	25	7
Febrero	52	43	9	48	45	3	43	35	8	35	30	5	52	44	8
Marzo	40	37	3	51	46	5	52	44	8	35	30	5	50	43	7
Abril	54	47	7	50	42	8	45	38	7	46	40	6	46	39	7
Mayo	46	39	7	51	44	7	45	41	4	36	32	4	48	43	5
Junio	56	45	11	47	39	8	48	44	4	53	49	4	58	55	3
Julio	62	56	6	47	40	7	54	48	6	52	42	10	44	42	2
Agosto	41	36	5	46	38	8	54	49	5	62	52	10	43	36	7
Septiembre	60	52	8	41	31	10	33	26	7	41	36	5	47	34	13
Octubre	69	54	15	48	41	7	38	33	5	55	48	7	45	39	6
Noviembre	42	34	8	37	35	2	39	32	7	49	39	10	51	45	6
Diciembre	61	54	7	50	39	11	40	36	4	47	37	10	53	41	12

Fuente: Registros administrativos de la Oficina de Estadísticas y Cartografía de la Policía Nacional.
p: Cifras preliminares.

Cuadro 3.3

REPÚBLICA DOMINICANA: Número de suicidios ocurridos y registrados por año y sexo, según grupos de edad, 2007-2016

Grupos de edad	2007			2008			2009			2010			2011		
	Total	Sexo		Total	Sexo		Total	Sexo		Total	Sexo		Total	Sexo	
		Hombre	Mujer		Hombre	Mujer		Hombre	Mujer		Hombre	Mujer		Hombre	Mujer
Total	512	444	68	529	451	78	563	487	76	541	476	65	637	533	104
Menores de 15 años	18	12	6	21	13	8	15	10	5	22	14	8	18	13	5
15-19	31	18	13	24	20	4	35	26	9	30	21	9	34	25	9
20-24	70	61	9	50	45	5	64	54	10	69	54	15	74	52	22
25-29	62	55	7	55	44	11	59	52	7	59	54	5	69	60	9
30-34	52	49	3	60	53	7	48	42	6	46	45	1	81	67	14
35-39	46	41	5	44	35	9	54	47	7	52	47	5	72	64	8
40-44	44	40	4	57	49	8	60	50	10	49	41	8	61	50	11
45-49	26	22	4	33	30	3	42	37	5	29	27	2	46	38	8
50-54	37	34	3	33	26	7	39	34	5	42	41	1	35	31	4
55-59	26	23	3	26	23	3	33	27	6	31	28	3	37	32	5
60-64	15	13	2	21	19	2	18	16	2	38	35	3	37	33	4
65 y más	32	28	4	56	50	6	44	42	2	48	47	1	61	58	3
Sin información	53	48	5	49	44	5	52	50	2	26	22	4	12	10	2

Continuación, Cuadro 3.3

Grupos de edad	2012			2013			2014			2015			2016 ^p		
	Total	Sexo		Total	Sexo		Total	Sexo		Total	Sexo		Total	Sexo	
		Hombre	Mujer		Hombre	Mujer		Hombre	Mujer		Hombre	Mujer		Hombre	Mujer
Total	638	539	99	567	481	86	557	485	72	547	465	82	569	486	83
Menores de 15 años	29	17	12	20	14	6	14	11	3	13	8	5	13	5	8
15-19	41	24	17	51	28	23	48	26	22	36	28	8	33	24	9
20-24	68	53	15	68	57	11	55	49	6	62	42	20	58	40	18
25-29	77	64	13	57	51	6	64	53	11	41	39	2	53	44	9
30-34	50	46	4	42	36	6	55	49	6	49	46	3	46	43	3
35-39	73	67	6	49	45	4	57	53	4	53	44	9	67	59	8
40-44	60	53	7	50	45	5	37	34	3	53	42	11	45	40	5
45-49	49	43	6	37	30	7	35	35	0	48	41	7	48	44	4
50-54	36	30	6	40	38	2	36	31	5	46	43	3	48	42	6
55-59	33	31	2	32	30	2	41	39	2	27	23	4	33	30	3
60-64	39	34	5	32	25	7	25	23	2	37	33	4	27	25	2
65 y más	76	70	6	68	62	6	78	71	7	70	65	5	81	75	6
Sin información	7	7	0	21	20	1	12	11	1	12	11	1	17	15	2

Fuente: Registros administrativos de la Oficina de Estadísticas y Cartografía de la Policía Nacional.

p: Cifras preliminares.

Cuadro 3.4

REPÚBLICA DOMINICANA: Número de suicidios ocurridos y registrados por año y sexo, según lugar del hecho, 2007-2016.

Lugar del hecho	Total	2007		Total	2008		Total	2009	
		Sexo			Sexo			Sexo	
		Hombre	Mujer		Hombre	Mujer		Hombre	Mujer
Total	512	444	68	529	451	78	563	487	76
Vía pública / parque	17	16	1	5	4	1	5	4	1
Vivienda / domicilio o residencia	405	347	58	433	369	64	456	387	69
Colmado / discoteca / bar / colmadón	8	8	0	3	2	1	3	3	0
Hotel / motel / pensión / cabaña	16	14	2	12	9	3	14	11	3
Almacén / mercado / supermercado / plaza	20	18	2	31	28	3	0	0	0
Finca / parcela / terreno baldío / solar / afines	6	5	1	5	4	1	25	25	0
Río / cañada / canal / lago / laguna	5	3	2	4	2	2	10	10	0
Mar / playa	8	8	0	5	5	0	2	2	0
Cárcel / cuartel / fortaleza / puesto de chequeo	3	3	0	3	2	1	9	9	0
Interior de un vehículo	1	1	0	5	4	1	5	5	0
Construcción de edificios / afines	9	9	0	13	13	0	5	5	0
Parqueo / estacionamiento	9	8	1	9	8	1	0	0	0
Trabajo	2	2	0	0	0	0	12	9	3
Otro establecimiento comercial / empresa con servicio al público	0	0	0	0	0	0	0	0	0
Centros educativos, centros de salud y otras instalaciones públicas	0	0	0	0	0	0	2	2	0
Puente	0	0	0	0	0	0	9	9	0
Otro lugar	3	2	1	1	1	0	4	4	0
Sin información	0	0	0	0	0	0	2	2	0

Continuación, Cuadro 3.4

Lugar del hecho	2010			2011			2012		
	Total	Sexo		Total	Sexo		Total	Sexo	
		Hombre	Mujer		Hombre	Mujer		Hombre	Mujer
Total	541	476	65	637	533	104	638	539	99
Vía pública / parque	8	8	0	46	41	5	42	41	1
Vivienda / domicilio o residencia	437	379	58	471	381	90	464	380	84
Colmado / discoteca / bar / colmadón	1	0	1	10	10	0	6	6	0
Hotel / motel / pensión / cabaña	7	7	0	9	8	1	14	11	3
Almacén / mercado / supermercado / plaza	0	0	0	1	1	0	0	0	0
Finca / parcela / terreno baldío / solar / afines	33	31	2	46	44	2	50	48	2
Río / cañada / canal / lago / laguna	8	8	0	6	5	1	8	6	2
Mar / playa	1	0	1	6	4	2	5	4	1
Cárcel / cuartel / fortaleza / puesto de chequeo	4	4	0	4	4	0	4	4	0
Interior de un vehículo	4	4	0	4	4	0	9	8	1
Construcción de edificios / afines	5	5	0	4	4	0	3	3	0
Parqueo / estacionamiento	0	0	0	0	0	0	0	0	0
Trabajo	15	14	1	18	18	0	8	8	0
Otro establecimiento comercial / empresa con servicio al público	0	0	0	3	3	0	4	4	0
Centros educativos, centros de salud y otras instalaciones públicas	1	1	0	1	0	1	2	1	1
Puente	12	10	2	7	5	2	14	10	4
Otro lugar	3	3	0	1	1	0	5	5	0
Sin información	2	2	0	0	0	0	0	0	0

Fuente: Registros administrativos de la Oficina de Estadísticas y Cartografía de la Policía Nacional.

p: Cifras preliminares.

Continuación, Cuadro 3.4

Lugar del hecho	2013			2014			2015			2016 ^p		
	Total	Sexo		Total	Sexo		Total	Sexo		Total	Sexo	
		Hombre	Mujer		Hombre	Mujer		Hombre	Mujer		Hombre	Mujer
Total	567	481	86	557	485	72	547	465	82	569	486	83
Vía pública / parque	65	64	1	148	144	4	142	130	12	160	145	15
Vivienda / domicilio o residencia	406	330	76	366	299	67	352	288	64	364	299	65
Colmado / discoteca / bar / colmadón	5	4	1	1	1	0	0	0	0	0	0	0
Hotel / motel / pensión / cabaña	9	8	1	8	7	1	13	13	0	16	15	1
Almacén / mercado / supermercado / plaza	0	0	0	0	0	0	0	0	0	0	0	0
Finca / parcela / terreno baldío / solar / afines	33	33	0	10	10	0	12	11	1	14	13	1
Río / cañada / canal / lago / laguna	1	0	1	0	0	0	0	0	0	0	0	0
Mar / playa	2	1	1	0	0	0	0	0	0	0	0	0
Cárcel / cuartel / fortaleza / puesto de chequeo	7	7	0	8	8	0	5	4	1	3	2	1
Interior de un vehículo	8	7	1	0	0	0	1	1	0	0	0	0
Construcción de edificios / afines	6	6	0	0	0	0	0	0	0	0	0	0
Parqueo / estacionamiento	0	0	0	0	0	0	0	0	0	0	0	0
Trabajo	11	10	1	10	10	0	0	0	0	7	7	0
Otro establecimiento comercial / empresa con servicio al público	3	3	0	0	0	0	14	13	1	1	1	0
Centros educativos, centros de salud y otras instalaciones públicas	2	1	1	1	1	0	5	3	2	3	3	0
Puente	5	3	2	2	2	0	0	0	0	0	0	0
Otro lugar	4	4	0	3	3	0	3	2	1	1	1	0
Sin información	0	0	0	0	0	0	0	0	0	0	0	0

Fuente: Registros administrativos de la Oficina de Estadísticas y Cartografía de la Policía Nacional.
p: Cifras preliminares.

Cuadro 3.5

REPÚBLICA DOMINICANA: Número de suicidios ocurridos y registrados por año y sexo, según medios empleado, 2007-2016

Medios empleado	2007			2008			2009			2010		
	Total	Sexo		Total	Sexo		Total	Sexo		Total	Sexo	
		Hombre	Mujer		Hombre	Mujer		Hombre	Mujer		Hombre	Mujer
Total	512	444	68	529	451	78	563	487	76	541	476	65
Arma de fuego	114	106	8	112	110	2	120	110	10	113	107	6
Arma blanca / objeto cortopunzante	6	6	0	6	4	2	7	5	2	4	3	1
Asfixia por inmersión	6	3	3	5	3	2	8	7	1	2	0	2
Sustancia tóxica / veneno	106	87	19	125	97	28	142	106	36	137	110	27
Ahorcamiento / asfixia respiratoria	261	228	33	260	220	40	263	237	26	263	237	26
Fuego / vapores / objetos calientes	2	2	0	5	4	1	3	3	0	4	3	1
Lanzamiento al vacío	17	12	5	14	11	3	19	19	0	18	16	2
Lanzamiento desde un vehículo	0	0	0	0	0	0	1	0	1	0	0	0

Continuación, Cuadro 3.5

Medios empleado	2011			2012			2013			2014		
	Total	Sexo		Total	Sexo		Total	Sexo		Total	Sexo	
		Hombre	Mujer		Hombre	Mujer		Hombre	Mujer		Hombre	Mujer
Total	637	533	104	638	539	99	567	481	86	557	485	72
Arma de fuego	135	131	4	98	93	5	101	93	8	97	92	5
Arma blanca / objeto cortopunzante	8	6	2	3	2	1	6	6	0	6	6	0
Asfixia por inmersión	13	10	3	13	10	3	5	3	2	3	3	0
Sustancia tóxica / veneno	124	83	41	94	82	12	96	72	24	83	62	21
Ahorcamiento / asfixia respiratoria	331	283	48	398	329	69	342	293	49	353	307	46
Fuego / vapores / objetos calientes	10	8	2	4	4	0	3	3	0	2	2	0
Lanzamiento al vacío	16	12	4	25	17	8	14	11	3	11	11	0
Lanzamiento desde un vehículo	0	0	0	3	2	1	0	0	0	2	2	0

Continuación, Cuadro 3.5

Medios empleado	Total	2015		Total	2016 ^p	
		Sexo			Sexo	
		Hombre	Mujer		Hombre	Mujer
Total	547	465	82	569	486	83
Arma de fuego	87	82	5	97	92	5
Arma blanca / objeto cortopunzante	6	3	3	6	5	1
Asfixia por inmersión	5	4	1	1	1	0
Sustancia tóxica / veneno	106	86	20	109	95	14
Ahorcamiento / asfixia respiratoria	322	274	48	339	281	58
Fuego / vapores / objetos calientes	1	1	0	6	3	3
Lanzamiento al vacío	20	15	5	11	9	2
Lanzamiento desde un vehículo	0	0	0	0	0	0

Fuente: Registros administrativos de la Oficina de Estadísticas y Cartografía de la Policía Nacional.
p: Cifras preliminares.

Continuación, Cuadro 3.6

País de nacionalidad	Total	2014		Total	2015		Total	2016 ^p	
		Sexo			Sexo			Sexo	
		Hombre	Mujer		Hombre	Mujer		Hombre	Mujer
Total	557	485	72	547	465	82	569	486	83
República Dominicana	531	461	70	525	446	79	550	470	80
Haití	13	12	1	13	11	2	10	8	2
Hungría	0	0	0	0	0	0	0	0	0
Marruecos	0	0	0	0	0	0	0	0	0
Argentina	0	0	0	1	0	1	0	0	0
Bélgica	1	1	0	0	0	0	0	0	0
Australia	2	2	0	0	0	0	0	0	0
Canadá	1	1	0	1	1	0	1	1	0
China	0	0	0	0	0	0	0	0	0
Alemania	2	2	0	0	0	0	2	2	0
España	1	1	0	0	0	0	0	0	0
Suiza	0	0	0	0	0	0	0	0	0
Francia	0	0	0	1	1	0	0	0	0
Italia	1	1	0	2	2	0	0	0	0
Noruega	0	0	0	0	0	0	0	0	0
Holanda	0	0	0	1	1	0	0	0	0
Portugal	0	0	0	0	0	0	0	0	0
Rusia	1	1	0	0	0	0	0	0	0
Reino Unido	1	1	0	0	0	0	0	0	0
Estados Unidos	3	2	1	2	2	0	3	2	1
Venezuela (República Bolivariana)	0	0	0	0	0	0	2	2	0
Chile	0	0	0	0	0	0	1	1	0
Ucrania	0	0	0	1	1	0	0	0	0
México	0	0	0	0	0	0	0	0	0
Otras	0	0	0	0	0	0	0	0	0

Fuente: Registros administrativos de la Oficina de Estadísticas y Cartografía de la Policía Nacional.
p: Cifras preliminares.

Cuadro 3.7

REPÚBLICA DOMINICANA: Número de suicidios ocurridos y registrados por año y sexo, según provincia, 2007-2016

Provincia	2007		Total	2008		Total	2009		Total	2010		Total	2011		
	Sexo			Sexo			Sexo			Sexo					
	Hombre	Mujer	Hombre	Mujer	Hombre	Mujer	Hombre	Mujer	Hombre	Mujer					
Total	512	444	68	529	451	78	563	487	76	541	476	65	637	533	104
Distrito Nacional	44	33	11	58	47	11	52	41	11	46	42	4	60	50	10
Azua	6	6	0	6	4	2	14	13	1	10	10	0	12	12	0
Baoruco	9	8	1	4	4	0	9	6	3	4	3	1	7	2	5
Barahona	9	8	1	9	7	2	9	8	1	10	10	0	3	3	0
Dajabón	5	4	1	6	6	0	5	5	0	6	3	3	9	8	1
Duarte	18	15	3	9	9	0	15	13	2	16	15	1	23	22	1
Elías Piña	6	6	0	2	2	0	5	5	0	2	1	1	0	0	0
El Seibo	9	6	3	8	8	0	3	2	1	2	1	1	7	6	1
Españat	12	12	0	14	13	1	14	11	3	23	20	3	20	19	1
Independencia	1	1	0	3	3	0	1	1	0	4	3	1	4	3	1
La Altagracia	14	11	3	22	19	3	18	14	4	13	10	3	26	22	4
La Romana	11	11	0	8	8	0	18	17	1	12	9	3	12	10	2
La Vega	18	17	1	24	22	2	36	34	2	36	32	4	35	26	9
María Trinidad Sánchez	8	7	1	11	9	2	9	9	0	9	9	0	9	6	3
Monte Cristi	6	5	1	4	4	0	9	5	4	6	6	0	10	7	3
Pedernales	3	3	0	1	1	0	0	0	0	3	3	0	1	1	0
Peravia	15	14	1	12	9	3	15	13	2	12	11	1	21	18	3
Puerto Plata	31	28	3	34	27	7	26	25	1	20	18	2	22	17	5
Hermanas Mirabal	6	5	1	7	7	0	11	10	1	7	7	0	16	12	4
Samaná	6	6	0	8	8	0	4	3	1	9	8	1	8	7	1
San Cristóbal	28	23	5	28	24	4	23	22	1	31	27	4	28	21	7
San Juan	22	20	2	13	10	3	27	26	1	15	12	3	10	9	1
San Pedro Macorís	13	11	2	21	13	8	16	16	0	9	8	1	14	13	1
Sánchez Ramírez	15	13	2	8	7	1	11	8	3	13	11	2	9	6	3
Santiago	69	59	10	84	70	14	75	60	15	87	77	10	76	65	11
Santiago Rodríguez	1	1	0	3	2	1	5	5	0	7	7	0	3	2	1
Valverde	15	10	5	12	12	0	14	14	0	10	10	0	24	18	6
Monseñor Nouel	5	4	1	9	7	2	4	3	1	11	10	1	13	12	1
Monte Plata	7	7	0	8	6	2	8	8	0	10	8	2	11	10	1
Hato Mayor	6	6	0	3	3	0	5	4	1	1	1	0	4	4	0
San José de Ocoa	7	6	1	6	5	1	6	5	1	4	4	0	7	7	0
Santo Domingo	87	78	9	84	75	9	96	81	15	93	80	13	133	115	18

Continuación, Cuadro 3.7

Provincia	2012		Total	2013		Total	2014		Total	2015		Total	2016 ^p		
	Sexo			Sexo			Sexo			Sexo					
	Hombre	Mujer		Hombre	Mujer		Hombre	Mujer		Hombre	Mujer		Hombre	Mujer	
Total	638	539	99	567	481	86	557	485	72	547	465	82	569	486	83
Distrito Nacional	51	43	8	46	38	8	34	31	3	42	34	8	46	40	6
Azua	14	13	1	11	11	0	18	15	3	21	17	4	15	10	5
Baoruco	10	9	1	6	5	1	11	8	3	5	5	0	9	9	0
Barahona	17	13	4	9	9	0	11	9	2	7	6	1	14	11	3
Dajabón	6	6	0	3	3	0	8	8	0	6	6	0	5	4	1
Duarte	14	13	1	26	23	3	24	21	3	15	13	2	29	23	6
Elías Piña	1	1	0	7	6	1	0	0	0	4	3	1	0	0	0
El Seibo	10	9	1	3	3	0	4	3	1	0	0	0	6	5	1
Españat	21	18	3	15	11	4	15	11	4	16	13	3	14	13	1
Independencia	1	1	0	3	3	0	2	2	0	3	3	0	1	0	1
La Altagracia	26	24	2	29	28	1	26	22	4	23	19	4	24	21	3
La Romana	13	13	0	10	8	2	11	10	1	11	10	1	14	12	2
La Vega	45	36	9	25	23	2	35	30	5	30	27	3	30	27	3
María Trinidad Sánchez	7	6	1	17	15	2	13	10	3	5	4	1	9	8	1
Monte Cristi	8	7	1	6	6	0	11	9	2	10	10	0	6	6	0
Pedernales	2	2	0	1	0	1	0	0	0	1	0	1	2	2	0
Peravia	12	12	0	13	10	3	17	13	4	18	17	1	10	9	1
Puerto Plata	20	16	4	23	23	0	20	20	0	29	26	3	21	17	4
Hermanas Mirabal	10	9	1	11	10	1	7	5	2	6	5	1	12	11	1
Samaná	5	5	0	5	5	0	5	5	0	7	5	2	7	7	0
San Cristóbal	30	23	7	35	27	8	25	22	3	22	17	5	35	29	6
San Juan	22	17	5	17	12	5	19	16	3	16	14	2	14	13	1
San Pedro Macorís	16	15	1	19	15	4	21	14	7	17	12	5	14	13	1
Sánchez Ramírez	17	15	2	11	8	3	7	7	0	6	6	0	12	12	0
Santiago	71	63	8	57	44	13	69	62	7	68	58	10	56	47	9
Santiago Rodríguez	5	4	1	5	5	0	7	7	0	10	8	2	6	5	1
Valverde	9	8	1	13	10	3	11	9	2	14	12	2	19	18	1
Monseñor Nouel	11	9	2	14	12	2	10	10	0	6	5	1	19	12	7
Monte Plata	10	9	1	16	16	0	16	15	1	10	8	2	10	8	2
Hato Mayor	13	10	3	6	4	2	7	7	0	4	3	1	8	6	2
San José de Ocoa	5	4	1	5	4	1	6	6	0	2	2	0	9	8	1
Santo Domingo	136	106	30	100	84	16	87	78	9	113	97	16	93	80	13

Fuente: Registros administrativos de la Oficina de Estadísticas y Cartografía de la Policía Nacional.

p: Cifras preliminares.

Cuadro 3.8

REPÚBLICA DOMINICANA: Número de suicidios ocurridos y registrados por año y sexo, según escenario o motivo, 2007-2016

Escenario o motivo	Total	2007		Total	2008		Total	2009		Total	2010	
		Sexo			Sexo			Sexo			Sexo	
		Hombre	Mujer		Hombre	Mujer		Hombre	Mujer		Hombre	Mujer
Total	512	444	68	529	451	78	563	487	76	541	476	65
Conflicto familiar / violencia intrafamiliar y de género / motivos sentimentales	115	97	18	65	56	9	69	60	9	95	80	15
Depresión / problemas de salud mental	19	15	4	5	5	0	6	4	2	8	6	2
Otros problemas de salud	38	32	6	27	22	5	26	23	3	41	37	4
Problemas económicos	13	12	1	23	20	3	17	16	1	18	18	0
Regaños / reproches	1	1	0	0	0	0	1	1	0	1	1	0
Problemas judiciales	1	1	0	0	0	0	1	1	0	1	0	1
Acoso / abuso sexual	0	0	0	3	3	0	1	1	0	1	0	1
Otros	5	5	0	3	3	0	6	6	0	4	4	0
Sin información	320	281	39	403	342	61	436	375	61	372	330	42

Continuación, Cuadro 3.8

Escenario o motivo	Total	2011		Total	2012		Total	2013		Total	2014	
		Sexo			Sexo			Sexo			Sexo	
		Hombre	Mujer		Hombre	Mujer		Hombre	Mujer		Hombre	Mujer
Total	637	533	104	638	539	99	567	481	86	557	485	72
Conflicto familiar / violencia intrafamiliar y de género / motivos sentimentales	162	134	28	170	140	30	151	123	28	106	88	18
Depresión / problemas de salud mental	22	19	3	52	42	10	51	45	6	172	146	26
Otros problemas de salud	135	111	24	111	97	14	93	75	18	52	50	2
Problemas económicos	39	34	5	39	38	1	35	34	1	47	46	1
Regaños / reproches	1	0	1	5	4	1	0	0	0	0	0	0
Problemas judiciales	0	0	0	3	3	0	0	0	0	0	0	0
Acoso / abuso sexual	0	0	0	0	0	0	1	1	0	0	0	0
Otros	3	3	0	1	1	0	1	1	0	1	0	1
Sin información	275	232	43	257	214	43	235	202	33	179	155	24

Continuación, Cuadro 3.8

Escenario o motivo	Total	2015		Total	2016p	
		Sexo			Sexo	
		Hombre	Mujer		Hombre	Mujer
Total	547	465	82	569	486	83
Conflicto familiar / violencia intrafamiliar y de género / motivos sentimentales	99	89	10	96	84	12
Depresión / problemas de salud mental	172	136	36	193	160	33
Otros problemas de salud	48	40	8	45	36	9
Problemas económicos	53	49	4	69	65	4
Regaños / reproches	0	0	0	0	0	0
Problemas judiciales	0	0	0	1	1	0
Acoso / abuso sexual	0	0	0	0	0	0
Otros	0	0	0	4	4	0
Sin información	0	151	24	161	136	25

Fuente: Registros administrativos de la Oficina de Estadísticas y Cartografía de la Policía Nacional.
p: Cifras preliminares.

H

OMICIDIOS

Cuadro 4.1

REPÚBLICA DOMINICANA: Número de homicidios ocurridos y registrados por año y sexo, según mes, 2007-2016.

Mes	2007			2008			2009			2010			2011		
	Total	Sexo		Total	Sexo		Total	Sexo		Total	Sexo		Total	Sexo	
		Hombre	Mujer		Hombre	Mujer		Hombre	Mujer		Hombre	Mujer		Hombre	Mujer
Total	2,092	1,920	172	2,357	2,159	198	2,378	2,181	197	2,474	2,268	206	2,517	2,284	233
Enero	181	173	8	230	213	17	210	185	25	199	183	16	220	200	20
Febrero	160	143	17	196	179	17	178	166	12	173	157	16	209	185	24
Marzo	153	140	13	177	164	13	191	174	17	206	179	27	195	182	13
Abril	155	141	14	175	163	12	197	179	18	227	205	22	212	196	16
Mayo	145	136	9	175	158	17	181	171	10	221	204	17	232	214	18
Junio	154	139	15	176	158	18	184	171	13	172	157	15	183	162	21
Julio	175	158	17	221	202	19	176	160	16	189	175	14	210	188	22
Agosto	151	134	17	212	191	21	185	171	14	200	184	16	214	189	25
Septiembre	194	174	20	201	181	20	199	177	22	230	218	12	190	170	20
Octubre	167	153	14	197	187	10	218	203	15	222	206	16	233	208	25
Noviembre	223	206	17	167	151	16	228	215	13	182	168	14	193	179	14
Diciembre	234	223	11	230	212	18	231	209	22	253	232	21	226	211	15

Continuación, Cuadro 4.1

Mes	2012			2013			2014			2015			2016 ^p		
	Total	Sexo		Total	Sexo		Total	Sexo		Total	Sexo		Total	Sexo	
		Hombre	Mujer		Hombre	Mujer		Hombre	Mujer		Hombre	Mujer		Hombre	Mujer
Total	2,268	2,067	201	1,990	1,830	160	1,810	1,623	187	1,680	1,522	158	1,616	1,446	170
Enero	196	178	18	184	165	19	147	132	15	163	148	15	142	121	21
Febrero	141	127	14	138	132	6	132	124	8	141	122	19	122	111	11
Marzo	175	157	18	155	143	12	191	162	29	158	137	21	139	126	13
Abril	179	160	19	177	164	13	165	147	18	131	112	19	120	107	13
Mayo	182	165	17	158	146	12	149	130	19	140	131	9	142	129	13
Junio	193	173	20	165	158	7	125	106	19	141	129	12	137	114	23
Julio	205	184	21	158	145	13	149	128	21	149	138	11	143	135	8
Agosto	169	158	11	180	164	16	155	147	8	124	108	16	138	124	14
Septiembre	199	185	14	155	141	14	135	129	6	123	112	11	117	106	11
Octubre	210	194	16	170	157	13	159	143	16	128	116	12	140	124	16
Noviembre	182	171	11	160	144	16	146	130	16	136	129	7	116	107	9
Diciembre	237	215	22	190	171	19	157	145	12	146	140	6	160	142	18

Fuente: Registros administrativos de la Oficina de Estadísticas y Cartografía de la Policía Nacional.
p: Cifras preliminares.

Cuadro 4.2

REPÚBLICA DOMINICANA: Número de homicidios ocurridos y registrados por sexo, según año, 2007-2016

Año	Total	Sexo	
		Hombre	Mujer
2007	2,092	1,920	172
2008	2,357	2,159	198
2009	2,378	2,181	197
2010	2,474	2,268	206
2011	2,517	2,284	233
2012	2,268	2,067	201
2013	1,990	1,830	160
2014	1,810	1,623	187
2015	1,680	1,522	158
2016 ^P	1,616	1,446	170

Fuente: Registros administrativos de la Oficina de Estadísticas y Cartografía de la Policía Nacional.

Gráfico 4.2

REPÚBLICA DOMINICANA: Número de homicidios ocurridos y registrados por sexo, según año, 2007-2016

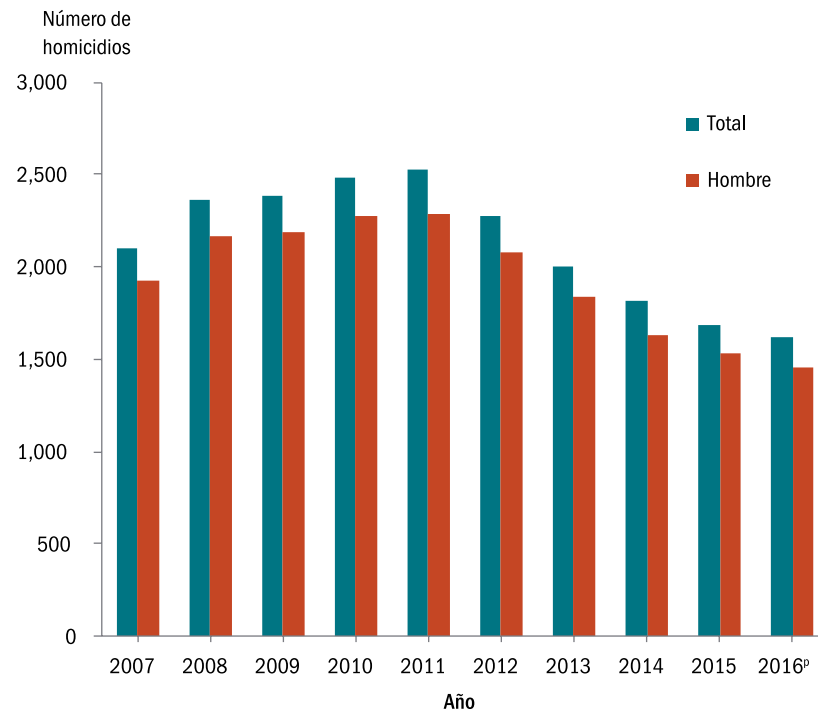

Cuadro 4.3

REPÚBLICA DOMINICANA: Número de homicidios ocurridos y registrados por año, según medios o métodos empleados, 2007-2016

Medios o métodos empleado	Año									
	2007	2008	2009	2010	2011	2012	2013	2014	2015	2016 ^p
Total	2,092	2,357	2,378	2,474	2,517	2,268	1,990	1,810	1,680	1616
Arma de fuego	1,441	1,659	1,532	1,608	1,576	1,458	1,259	1,130	1,127	982
Arma blanca u objeto cortopunzante	448	457	573	635	628	556	500	488	406	447
Objeto contundente	147	177	204	149	219	161	167	136	97	131
Atropello con vehículo	0	0	0	0	0	5	2	1	0	0
Sustancia tóxica / veneno	0	0	6	5	8	0	5	1	2	2
Estrangulamiento / asfixia respiratoria mecánica	34	34	32	38	51	69	43	25	26	31
Asfixia respiratoria por inmersión	0	0	9	7	9	2	0	4	4	3
Fuego, vapores y objetos calientes	0	0	12	6	22	17	7	9	13	11
Otro medio	22	30	0	8	0	0	7	13	1	0
Sin información	0	0	10	18	4	0	0	3	4	9

Fuente: Registros administrativos de la Oficina de Estadísticas y Cartografía de la Policía Nacional.
p: Cifras preliminares.

Gráfico 4.3

REPÚBLICA DOMINICANA: Número de homicidios ocurridos y registrados por año, según medios empleado mas frecuentes, 2007-2016

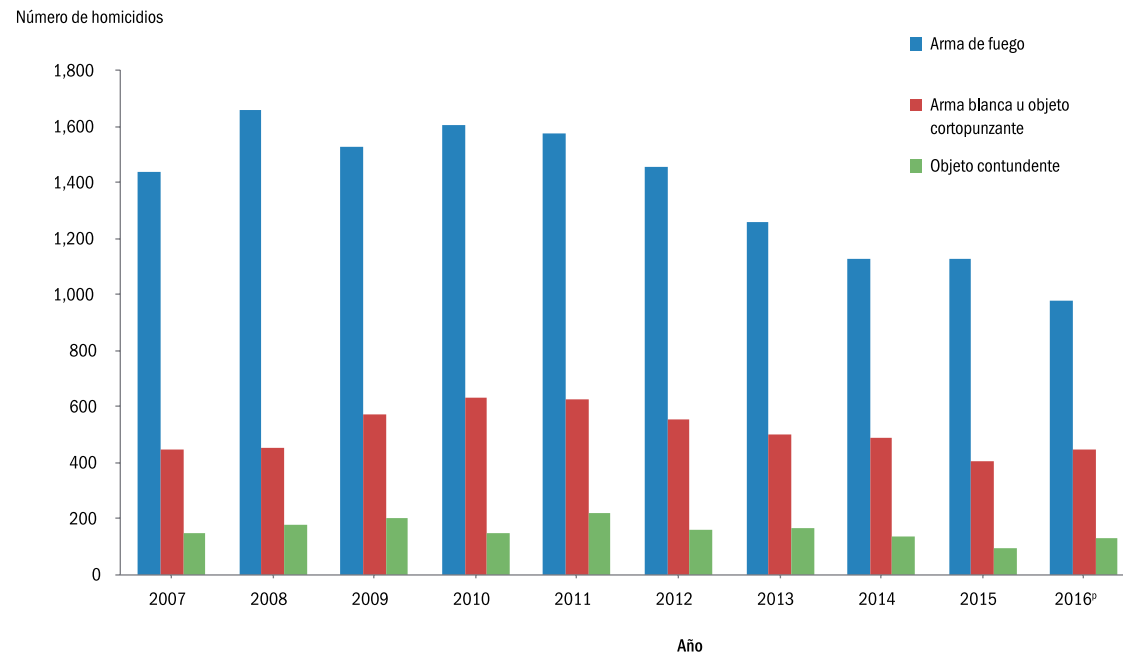

Cuadro 4.4

REPÚBLICA DOMINICANA: Número de homicidios ocurridos y registrados por año y sexo, según provincia, 2007-2016

Provincia	2007			2008			2009			2010			2011		
	Total	Sexo		Total	Sexo		Total	Sexo		Total	Sexo		Total	Sexo	
		Hombre	Mujer		Hombre	Mujer		Hombre	Mujer		Hombre	Mujer		Hombre	Mujer
Total	2,092	1,920	172	2,357	2,159	198	2,378	2,181	197	2,474	2,268	206	2,517	2,284	233
Distrito Nacional	293	276	17	308	282	26	318	293	25	398	374	24	331	314	17
Azua	29	26	3	47	40	7	39	36	3	36	29	7	41	37	4
Baoruco	22	20	2	22	19	3	19	15	4	25	24	1	25	21	4
Barahona	40	34	6	39	32	7	35	30	5	43	38	5	33	27	6
Dajabón	6	4	2	20	18	2	20	16	4	12	10	2	21	19	2
Duarte	66	63	3	75	68	7	78	74	4	75	68	7	75	68	7
Elías Piña	14	14	0	16	16	0	19	18	1	12	9	3	18	16	2
El Seibo	11	10	1	20	16	4	19	18	1	19	18	1	31	28	3
Españat	40	34	6	50	48	2	44	40	4	33	29	4	51	46	5
Independencia	3	3	0	10	10	0	7	7	0	11	11	0	15	14	1
La Altagracia	74	69	5	88	76	12	90	84	6	92	85	7	89	77	12
La Romana	61	55	6	64	58	6	72	69	3	63	55	8	64	53	11
La Vega	60	56	4	81	71	10	107	95	12	85	79	6	95	89	6
María Trinidad Sánchez	17	17	0	14	13	1	18	16	2	23	20	3	22	22	0
Monte Cristi	21	20	1	16	16	0	22	21	1	28	22	6	27	23	4
Pedernales	4	4	0	6	5	1	3	3	0	4	4	0	3	3	0
Peravia	45	40	5	44	40	4	51	45	6	58	52	6	57	42	15
Puerto Plata	64	57	7	72	67	5	61	52	9	62	59	3	61	55	6
Hermanas Mirabal	17	17	0	18	18	0	21	18	3	19	17	2	23	22	1
Samaná	19	19	0	12	11	1	24	19	5	20	17	3	26	21	5
San Cristóbal	146	131	15	162	148	14	148	137	11	172	157	15	128	121	7
San Juan	47	41	6	51	45	6	57	53	4	59	55	4	53	48	5
San Pedro Macorís	57	51	6	79	75	4	75	70	5	73	65	8	66	58	8
Sánchez Ramírez	17	15	2	21	20	1	20	18	2	33	30	3	26	23	3
Santiago	168	154	14	223	204	19	240	229	11	217	193	24	206	185	21
Santiago Rodríguez	7	6	1	4	3	1	8	7	1	11	11	0	2	1	1
Valverde	46	44	2	40	37	3	35	30	5	30	27	3	31	27	4
Monseñor Nouel	29	25	4	30	27	3	48	44	4	49	46	3	41	38	3
Monte Plata	29	27	2	28	26	2	34	29	5	39	33	6	42	41	1
Hato Mayor	12	11	1	8	8	0	10	10	0	14	13	1	24	20	4
San José de Ocoa	11	9	2	11	8	3	6	6	0	4	3	1	6	5	1
Santo Domingo	617	568	49	678	634	44	630	579	51	655	615	40	784	720	64

Continuación, Cuadro 4.4

Provincia	2012			2013			2014			2015			2016p		
	Total	Sexo		Total	Sexo		Total	Sexo		Total	Sexo		Total	Sexo	
		Hombre	Mujer		Hombre	Mujer		Hombre	Mujer		Hombre	Mujer		Hombre	Mujer
Total	2,268	2,067	201	1,990	1,830	160	1,810	1,623	187	1,680	1,522	158	1,616	1,446	170
Distrito Nacional	259	248	11	250	231	19	182	169	13	208	193	15	224	213	11
Azua	32	31	1	36	35	1	25	21	4	26	23	3	21	18	3
Baoruco	33	30	3	21	19	2	23	22	1	18	18	0	25	22	3
Barahona	47	44	3	43	41	2	42	38	4	40	37	3	31	29	2
Dajabón	11	7	4	15	13	2	11	8	3	16	15	1	12	11	1
Duarte	79	74	5	73	65	8	70	66	4	75	72	3	67	58	9
Elías Piña	13	10	3	14	14	0	11	9	2	14	13	1	11	11	0
El Seibo	20	17	3	18	16	2	19	18	1	15	15	0	16	15	1
Españolat	42	40	2	32	30	2	52	47	5	36	31	5	33	30	3
Independencia	16	16	0	10	8	2	19	18	1	5	5	0	9	8	1
La Altagracia	77	70	7	75	66	9	67	55	12	72	59	13	70	62	8
La Romana	60	56	4	48	48	0	43	39	4	49	47	2	36	31	5
La Vega	92	78	14	73	70	3	69	62	7	67	62	5	52	43	9
María Trinidad Sánchez	29	27	2	19	17	2	23	21	2	14	13	1	20	20	0
Monte Cristi	27	25	2	19	17	2	18	15	3	16	14	2	29	28	1
Pedernales	5	5	0	5	4	1	6	4	2	5	4	1	2	2	0
Peravia	46	40	6	41	38	3	51	48	3	33	31	2	35	33	2
Puerto Plata	69	61	8	59	53	6	50	44	6	34	29	5	38	31	7
Hermanas Mirabal	18	14	4	18	13	5	19	14	5	13	13	0	10	10	0
Samaná	14	13	1	20	19	1	22	21	1	21	19	2	11	6	5
San Cristóbal	120	107	13	108	99	9	117	107	10	95	82	13	74	65	9
San Juan	38	35	3	42	40	2	39	35	4	42	37	5	53	46	7
San Pedro Macorís	74	68	6	67	59	8	59	51	8	42	38	4	50	46	4
Sánchez Ramírez	23	18	5	22	20	2	25	24	1	23	20	3	25	22	3
Santiago	207	189	18	171	156	15	204	176	28	207	189	18	189	161	28
Santiago Rodríguez	10	9	1	7	5	2	6	4	2	5	4	1	5	5	0
Valverde	36	31	5	27	27	0	24	22	2	23	17	6	27	23	4
Monseñor Nouel	53	52	1	28	25	3	30	26	4	44	40	4	30	24	6
Monte Plata	37	33	4	29	24	5	29	25	4	28	25	3	28	28	0
Hato Mayor	13	12	1	13	10	3	12	8	4	13	10	3	9	8	1
San José de Ocoa	6	5	1	7	6	1	10	9	1	11	9	2	7	5	2
Santo Domingo	662	602	60	580	542	38	433	397	36	370	338	32	367	332	35

Fuente: Registros administrativos de la Oficina de Estadísticas y Cartografía de la Policía Nacional.
p: Cifras preliminares.

Cuadro 4.5

REPÚBLICA DOMINICANA: Número de homicidios ocurridos y registrados por año, según sexo y grupos de edad, 2007-2016

Sexo y grupos de edad	Año									
	2007	2008	2009	2010	2011	2012	2013	2014	2015	2016 ^P
Total ambos sexos	2,092	2,357	2,378	2,474	2,517	2,268	1,990	1,810	1,680	1616
Menores de 15 años	33	40	47	52	50	41	39	31	27	31
15-19	162	183	220	195	210	198	160	145	144	113
20-24	356	369	423	403	526	431	390	339	309	275
25-29	309	315	356	408	468	392	324	329	277	262
30-34	245	241	309	312	351	303	258	213	213	219
35-39	147	226	203	223	242	231	190	169	185	143
40-44	98	141	151	174	158	159	152	115	100	124
45-49	75	88	109	122	158	99	95	95	99	84
50-54	48	59	83	111	89	109	70	84	81	65
55-59	50	51	44	63	68	62	57	45	50	47
60-64	26	36	46	50	56	40	51	46	32	30
65 y más	55	67	65	77	67	75	62	57	44	75
Sin información	488	541	322	284	74	128	142	142	119	148
Hombres	1,920	2,159	2,181	2,268	2,284	2,067	1,830	1,623	1,522	1446
Menores de 15 años	23	29	32	33	33	24	24	20	16	19
15-19	141	163	203	179	173	187	140	126	125	95
20-24	331	336	384	374	488	398	365	305	279	251
25-29	289	287	326	378	422	351	299	295	259	234
30-34	221	217	281	282	325	278	238	186	190	201
35-39	128	211	185	203	221	210	177	155	172	127
40-44	91	121	140	159	142	145	138	103	90	109
45-49	69	80	102	112	148	93	87	87	90	79
50-54	45	58	75	103	82	98	67	76	73	57
55-59	47	45	42	60	64	57	55	41	47	40
60-64	24	32	42	47	55	36	48	42	30	28
65 y más	44	62	57	68	60	65	57	50	36	65
Sin información	467	518	312	270	71	125	135	137	115	141

Continuación, Cuadro 4.5

Sexo y grupos de edad	Año									
	2007	2008	2009	2010	2011	2012	2013	2014	2015	2016 ^p
Mujeres	172	198	197	206	233	201	160	187	158	170
Menores de 15 años	10	11	15	19	17	17	15	11	11	12
15-19	21	20	17	16	37	11	20	19	19	18
20-24	25	33	39	29	38	33	25	34	30	24
25-29	20	28	30	30	46	41	25	34	18	28
30-34	24	24	28	30	26	25	20	27	23	18
35-39	19	15	18	20	21	21	13	14	13	16
40-44	7	20	11	15	16	14	14	12	10	15
45-49	6	8	7	10	10	6	8	8	9	5
50-54	3	1	8	8	7	11	3	8	8	8
55-59	3	6	2	3	4	5	2	4	3	7
60-64	2	4	4	3	1	4	3	4	2	2
65 y más	11	5	8	9	7	10	5	7	8	10
Sin información	21	23	10	14	3	3	7	5	4	7

Fuente: Registros administrativos de la Oficina de Estadísticas y Cartografía de la Policía Nacional.
p: Cifras preliminares.

Cuadro 4.6

REPÚBLICA DOMINICANA: Número de homicidios ocurridos y registrados por año y sexo, según escenario o móvil detallado, 2007-2016.

Escenario o móvil detallado	2007			2008			2009			2010			2011		
	Total	Sexo		Total	Sexo		Total	Sexo		Total	Sexo		Total	Sexo	
		Hombre	Mujer		Hombre	Mujer		Hombre	Mujer		Hombre	Mujer		Hombre	Mujer
Total	2,092	1,920	172	2,357	2,159	198	2,378	2,181	197	2,474	2,268	206	2,517	2,284	233
Conflicto familiar, violencia intrafamiliar y de género	123	55	68	144	47	97	179	86	93	150	51	99	271	132	139
Riña o disputa	599	575	24	638	606	32	645	623	22	756	722	34	839	815	24
Violación o agresión sexual	5	0	5	7	3	4	6	0	6	9	3	6	7	1	6
Protesta o reclamo social	0	0	0	0	0	0	1	1	0	1	1	0	3	3	0
Otro motivo social o político, o motivo sin especificar	48	41	7	38	34	4	0	0	0	3	2	1	0	0	0
Robo, atraco o despojo	416	405	11	449	440	9	483	463	20	531	517	14	499	475	24
Enfrentamiento por droga, puntos de droga o territorio	77	73	4	54	54	0	72	71	1	55	52	3	46	44	2
Secuestro	0	0	0	0	0	0	3	3	0	5	4	1	1	1	0
Otro motivo vinculado a la obtención de ganancias ilícitas, o motivo sin especificar	0	0	0	0	0	0	0	0	0	6	6	0	4	4	0
Imprudencia o negligencia	0	0	0	0	0	0	1	0	1	1	1	0	2	0	2
Problemas de salud mental	0	0	0	0	0	0	0	0	0	0	0	0	0	0	0
Accidental	16	8	8	10	7	3	0	0	0	6	3	3	19	16	3
Acción de las fuerzas de seguridad en fuga, escape de centro penitenciario	0	0	0	0	0	0	0	0	0	0	0	0	3	3	0
Otras acciones de las fuerzas de seguridad pública	195	195	0	341	340	1	348	345	3	270	268	2	297	296	1
Sin información	613	568	45	676	628	48	640	589	51	681	638	43	526	494	32

Continuación, Cuadro 4.6

Escenario o móvil detallado	2012			2013			2014			2015			2016 ^p		
	Total	Sexo		Total	Sexo		Total	Sexo		Total	Sexo		Total	Sexo	
		Hombre	Mujer		Hombre	Mujer		Hombre	Mujer		Hombre	Mujer		Hombre	Mujer
Total	2,268	2,067	201	1,990	1,830	160	1,810	1,623	187	1,680	1,522	158	1616	1446	170
Conflicto familiar, violencia intrafamiliar y de género	252	143	109	176	101	75	193	92	101	189	94	96	118	18	100
Riña o disputa	633	607	26	726	690	36	611	573	38	643	623	20	654	632	22
Violación o agresión sexual	12	3	9	7	4	3	6	3	3	10	1	9	6	1	5
Protesta o reclamo social	6	6	0	1	0	1	4	4	0	1	1	0	1	1	0
Otro motivo social o político, o motivo sin especificar	0	0	0	3	2	1	7	7	0	1	0	0	17	13	4
Robo, atraco o despojo	546	525	21	416	401	15	379	359	20	406	394	12	412	394	18
Enfrentamiento por droga, puntos de droga o territorio	69	65	4	61	59	2	55	55	0	77	75	2	96	93	3
Secuestro	2	1	1	1	1	0	0	0	0	1	1	0	0	0	0
Otro motivo vinculado a la obtención de ganancias ilícitas, o motivo sin especificar	12	12	0	13	13	0	13	11	2	15	14	1	1	0	1
Imprudencia o negligencia	3	3	0	0	0	0	2	2	0	1	1	0	1	1	0
Problemas de salud mental	0	0	0	0	0	0	7	6	1	6	1	5	2	2	0
Accidental	23	19	4	26	23	3	35	28	7	26	23	3	38	30	8
Acción de las fuerzas de seguridad en fuga, escape de centro penitenciario	2	2	0	4	4	0	9	9	0	0	0	0	0	0	0
Otras acciones de las fuerzas de seguridad pública	240	237	3	162	162	0	215	213	2	206	203	3	180	179	1
Sin información	468	444	24	394	370	24	274	261	13	98	91	7	90	82	8

Fuente: Registros administrativos de la Oficina de Estadísticas y Cartografía de la Policía Nacional.
p: Cifras preliminares.

Cuadro 4.7

REPÚBLICA DOMINICANA: Número de homicidios ocurridos y registrados por año y sexo, según región, 2007-2016.

Región	Total	2007		Total	2008		Total	2009		Total	2010		Total	2011	
		Sexo			Sexo			Sexo			Sexo			Sexo	
		Hombre	Mujer		Hombre	Mujer		Hombre	Mujer		Hombre	Mujer		Hombre	Mujer
Total	2,092	1,920	172	2,357	2,159	198	2,378	2,181	197	2,474	2,268	206	2,517	2,284	233
Cibao Norte	272	245	27	345	319	26	345	321	24	312	281	31	318	286	32
Cibao Sur	106	96	10	132	118	14	175	157	18	167	155	12	162	150	12
Cibao Nordeste	119	116	3	119	110	9	141	127	14	137	122	15	146	133	13
Cibao Noroeste	80	74	6	80	74	6	85	74	11	81	70	11	81	70	11
Valdesia	231	206	25	264	236	28	244	224	20	270	241	29	232	205	27
Enriquillo	69	61	8	77	66	11	64	55	9	83	77	6	76	65	11
El Valle	61	55	6	67	61	6	76	71	5	71	64	7	71	64	7
Yuma	146	134	12	172	150	22	181	171	10	174	158	16	184	158	26
Higuamo	98	89	9	115	109	6	119	109	10	126	111	15	132	119	13
Ozama o Metropolitana	910	844	66	986	916	70	948	872	76	1,053	989	64	1,115	1,034	81

Continuación, Cuadro 4.7

Región	Total	2012		Total	2013		Total	2014		Total	2015		Total	2016 ^p	
		Sexo			Sexo			Sexo			Sexo			Sexo	
		Hombre	Mujer		Hombre	Mujer		Hombre	Mujer		Hombre	Mujer		Hombre	Mujer
Total	2,268	2,067	201	1,990	1,830	160	1,810	1,623	187	1,680	1,522	158	1,616	1,446	170
Cibao Norte	318	290	28	262	239	23	306	267	39	277	249	28	260	222	38
Cibao Sur	168	148	20	123	115	8	124	112	12	134	122	12	107	89	18
Cibao Nordeste	140	128	12	130	114	16	134	122	12	123	117	6	108	94	14
Cibao Noroeste	84	72	12	68	62	6	59	49	10	60	50	10	73	67	6
Valdesia	204	183	21	192	178	14	203	185	18	165	145	20	137	121	16
Enriquillo	101	95	6	79	72	7	90	82	8	68	64	4	67	61	6
El Valle	51	45	6	56	54	2	50	44	6	56	50	6	64	57	7
Yuma	157	143	14	141	130	11	129	112	17	136	121	15	122	108	14
Higuamo	124	113	11	109	93	16	100	84	16	83	73	10	87	82	5
Ozama o Metropolitana	921	850	71	830	773	57	615	566	49	578	531	47	591	545	46

Fuente: Registros administrativos de la Oficina de Estadísticas y Cartografía de la Policía Nacional.
p: Cifras preliminares.



M **UJERES** **FALLECIDAS EN** **CONDICIONES** **DE VIOLENCIAS**

Cuadro 5.1

REPÚBLICA DOMINICANA: Distribución absoluta y porcentual de las mujeres fallecidas en condiciones de violencia, por año, según mes, 2007-2016.

Mes	2007		2008		2009		2010		2011	
	Número de mujeres	Porcentaje (%)	Número de mujeres	Porcentaje (%)	Número de mujeres	Porcentaje (%)	Número de mujeres	Porcentaje (%)	Número de mujeres	Porcentaje (%)
Total	172	100.0	198	100.0	197	100.0	206	100.0	233	100.0
Enero	8	4.7	17	8.6	25	8.6	16	8.3	20	8.6
Febrero	17	9.9	17	8.6	12	8.6	16	7.8	24	10.3
Marzo	13	7.6	13	6.6	17	6.6	27	13.1	13	5.6
Abril	14	8.1	12	6.1	18	6.1	22	10.2	16	6.9
Mayo	9	5.2	17	8.6	10	8.6	17	8.3	18	7.7
Junio	15	8.7	18	9.1	13	9.1	15	7.3	21	9.0
Julio	17	9.9	19	9.1	16	9.6	14	7.3	22	9.4
Agosto	17	9.9	21	10.7	14	10.6	16	7.8	25	10.7
Septiembre	20	11.6	20	10.2	22	10.1	12	5.8	20	8.6
Octubre	14	8.1	10	5.1	15	5.1	16	7.8	25	10.7
Noviembre	17	9.9	16	8.1	13	8.1	14	6.3	14	6.0
Diciembre	11	6.4	18	9.1	22	9.1	21	10.2	15	6.4

Continuación, Cuadro 5.1

Mes	2012		2013		2014		2015		2016p	
	Número de mujeres	Porcentaje (%)	Número de mujeres	Porcentaje (%)	Número de mujeres	Porcentaje (%)	Número de mujeres	Porcentaje (%)	Número de mujeres	Porcentaje (%)
Total	201	100.0	160	100.0	187	100.0	158	100.0	170	100.0
Enero	18	9.0	19	11.9	15	8.0	15	9.6	21	12.4
Febrero	14	7.0	6	3.8	8	4.3	19	12.1	11	6.5
Marzo	18	9.0	12	7.5	29	15.5	21	13.4	13	7.6
Abril	19	9.5	13	8.1	18	9.6	19	12.1	13	7.6
Mayo	17	8.5	12	7.5	19	10.2	9	5.7	13	7.6
Junio	20	10.0	7	4.4	19	10.2	12	7.6	23	13.5
Julio	21	10.4	13	8.1	21	11.2	11	7.0	8	4.7
Agosto	11	5.5	16	10.0	8	4.3	16	10.2	14	8.2
Septiembre	14	7.0	14	8.8	6	3.2	11	7.0	11	6.5
Octubre	16	8.0	13	8.1	16	8.6	12	7.0	16	9.4
Noviembre	11	5.5	16	10.0	16	8.6	7	4.5	9	5.3
Diciembre	22	10.9	19	11.9	12	6.4	6	3.8	18	10.6

Fuente: Registros administrativos de la Oficina de Estadísticas y Cartografía de la Policía Nacional.
p: Cifras preliminares.

Cuadro 5.2

REPÚBLICA DOMINICANA: Número de mujeres fallecidas en condiciones de violencia por año, según grupos de edad, 2007-2016.

Grupos de edad	Año									
	2007	2008	2009	2010	2011	2012	2013	2014	2015	2016 ^p
Total	172	198	197	206	233	201	160	187	158	170
Menores de 15 años	10	11	15	19	17	17	15	11	11	12
15-24	46	53	56	45	75	44	45	53	49	42
25-34	44	52	58	57	72	66	45	61	41	46
35-44	26	35	29	33	37	35	27	26	23	31
45-54	9	9	15	18	17	17	11	16	17	13
55-64	5	10	6	6	5	9	5	8	5	9
65 y más	11	5	8	9	7	10	5	7	8	10
Sin información	21	23	10	19	3	3	7	5	4	7

Fuente: Registros administrativos de la Oficina de Estadísticas y Cartografía de la Policía Nacional.
p: Cifras preliminares.

Gráfico 5.2

REPÚBLICA DOMINICANA: Número de mujeres fallecidas en condiciones de violencia por año, según grupos de edad, 2007-2016

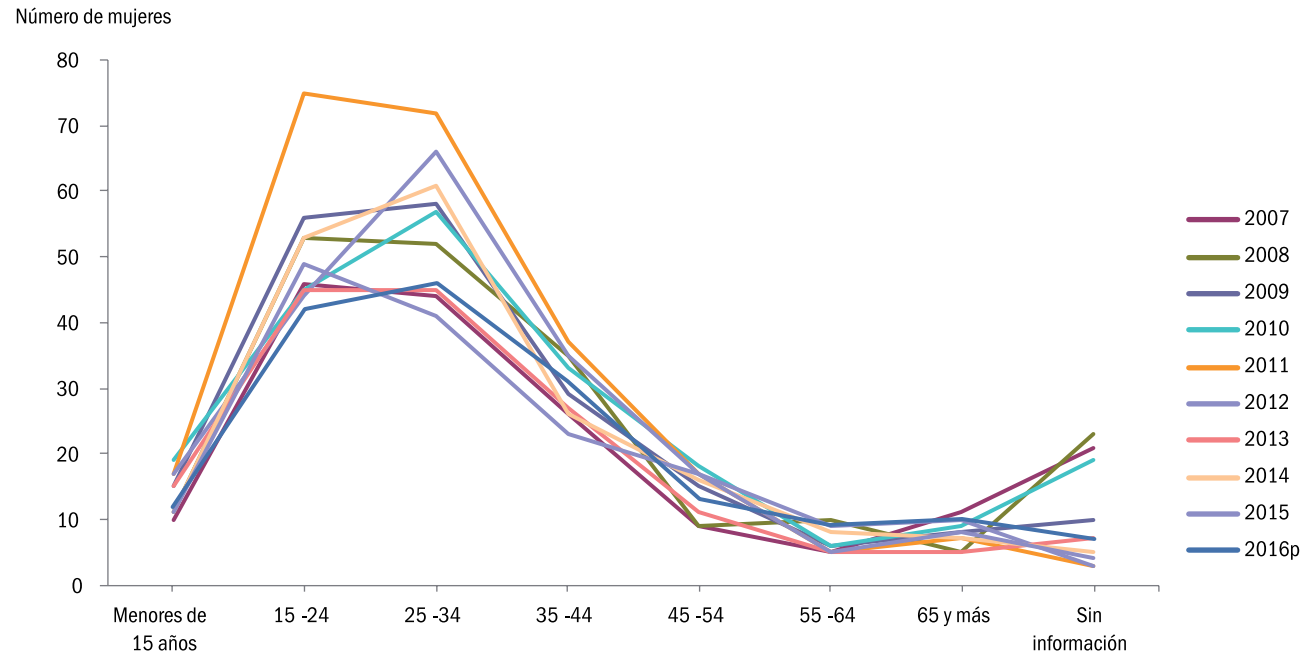

Cuadro 5.3

REPÚBLICA DOMINICANA: Distribución absoluta y porcentual de las mujeres fallecidas en condiciones de violencia por año, según escenario o móvil detallado del crimen, 2007-2016

Escenario o móvil detallado	2007		2008		2009		2010	
	Número de mujeres	Porcentaje (%)	Número de mujeres	Porcentaje (%)	Número de mujeres	Porcentaje (%)	Número de mujeres	Porcentaje (%)
Total	172	100.0	198	100.0	197	100.0	206	100.0
Conflicto familiar, violencia intrafamiliar y de género	68	39.5	97	49.0	93	47.2	99	48.1
Riña o disputa	24	14.0	32	16.2	22	11.2	34	16.5
Violación o agresión sexual	5	2.9	4	2.0	6	3.0	6	2.9
Protesta o reclamo social	0	0.0	0	0.0	0	0.0	0	0.0
Otro motivo social o político, o motivo sin especificar	7	4.1	4	2.0	0	0.0	1	0.5
Robo, atraco o despojo	11	6.4	9	4.5	20	10.2	14	6.8
Enfrentamiento por droga, puntos de droga, o territorio	4	2.3	0	0.0	1	0.5	3	1.5
Secuestro	0	0.0	0	0.0	0	0.0	1	0.5
Otro motivo vinculado a la obtención de ganancias ilícitas o motivo sin especificar	0	0.0	0	0.0	0	0.0	0	0.0
Imprudencia o negligencia	0	0.0	0	0.0	1	0.5	0	0.0
Problemas de salud mental	0	0.0	0	0.0	0	0.0	0	0.0
Accidental	8	4.7	3	1.5	0	0.0	3	1.5
Otras acciones de las fuerzas de seguridad pública	0	0.0	1	0.5	3	1.5	2	1.0
Sin información	45	26.2	48	24.2	51	25.9	43	20.9

Continuación, Cuadro 5.3

Escenario o móvil detallado	2011		2012		2013		2014	
	Número de mujeres	Porcentaje (%)	Número de mujeres	Porcentaje (%)	Número de mujeres	Porcentaje (%)	Número de mujeres	Porcentaje (%)
Total	233	100.0	201	100.0	160	100.0	187	100.0
Conflicto familiar, violencia intrafamiliar y de género	139	59.7	109	54.2	75	46.9	101	54.0
Riña o disputa	24	10.3	26	12.9	36	22.5	38	20.3
Violación o agresión sexual	6	2.6	9	4.5	3	1.9	3	1.6
Protesta o reclamo social	0	0.0	0	0.0	1	0.6	0	0.0
Otro motivo social o político, o motivo sin especificar	0	0.0	0	0.0	1	0.6	0	0.0
Robo, atraco o despojo	24	10.3	21	10.4	15	9.4	20	10.7
Enfrentamiento por droga, puntos de droga, o territorio	2	0.9	4	2.0	2	1.3	0	0.0
Secuestro	0	0.0	1	0.5	0	0.0	0	0.0
Otro motivo vinculado a la obtención de ganancias ilícitas o motivo sin especificar	0	0.0	0	0.0	0	0.0	2	1.1
Imprudencia o negligencia	2	0.9	0	0.0	0	0.0	0	0.0
Problemas de salud mental	0	0.0	0	0.0	0	0.0	1	0.5
Accidental	3	1.3	4	2.0	3	1.9	7	3.7
Otras acciones de las fuerzas de seguridad pública	1	0.4	3	1.5	0	0.0	2	1.1
Sin información	32	13.7	24	11.9	24	15.0	13	7.0

Continuación, Cuadro 5.3

Escenario o móvil detallado	2015		2016p	
	Número de mujeres	Porcentaje (%)	Número de mujeres	Porcentaje (%)
Total	158	100.0	170	100.0
Conflicto familiar, violencia intrafamiliar y de género	96	60.8	100	58.8
Riña o disputa	20	12.7	22	12.9
Violación o agresión sexual	9	5.7	5	2.9
Protesta o reclamo social	0	0.0	0	0.0
Otro motivo social o político, o motivo sin especificar	0	0.0	4	2.4
Robo, atraco o despojo	12	7.6	18	10.6
Enfrentamiento por droga, puntos de droga, o territorio	2	1.3	3	1.8
Secuestro	0	0.0	0	0.0
Otro motivo vinculado a la obtención de ganancias ilícitas o motivo sin especificar	1	0.6	1	0.6
Imprudencia o negligencia	0	0.0	0	0.0
Problemas de salud mental	5	3.2	0	0.0
Accidental	3	1.9	8	4.7
Otras acciones de las fuerzas de seguridad pública	3	1.9	1	0.6
Sin información	7	4.4	8	4.7

Fuente: Registros administrativos de la Oficina de Estadísticas y Cartografía de la Policía Nacional.
p: Cifras preliminares.

Cuadro 5.4

REPÚBLICA DOMINICANA: Número de mujeres fallecidas en condiciones de violencia por año, según medios o métodos empleado, 2007-2016

Medios o métodos empleado	2007		2008		2009		2010	
	Número de mujeres	Porcentaje (%)	Número de mujeres	Porcentaje (%)	Número de mujeres	Porcentaje (%)	Número de mujeres	Porcentaje (%)
Total	182	100.0	198	100.0	197	100.0	206	100.0
Arma de fuego	82	49.5	100	48.3	91	46.2	81	39.3
Arma blanca u objeto cortopunzante	48	24.2	48	28.5	61	31.0	75	36.4
Objeto contundente	21	14.3	26	12.2	23	11.7	23	11.2
Atropello con vehículo	0	0.0	0	0.0	0	0.0	0	0.0
Sustancia tóxica / veneno	0	0	0	0	3	1.5	2	1.0
Estrangulamiento / asfixia respiratoria mecánica	14	8.2	15	8.1	13	6.6	18	8.7
Asfixia respiratoria por inmersión	0	3.8	0	0.0	3	1.5	2	1.0
Fuego, vapores y objetos calientes	0	0.0	0	0.6	3	1.5	2	1.0
Otro medio	7	0	9	0	0	0.0	2	1.0
Sin información	0	0	0	0	0	0.0	1	0.5

Continuación, Cuadro 5.4

Medios o métodos empleado	2011		2012		2013		2014	
	Número de mujeres	Porcentaje (%)	Número de mujeres	Porcentaje (%)	Número de mujeres	Porcentaje (%)	Número de mujeres	Porcentaje (%)
Total	233	100.0	201	100.0	160	100.0	187	100.0
Arma de fuego	94	40.3	71	35.3	61	38.1	82	43.9
Arma blanca u objeto cortopunzante	59	25.3	66	32.8	44	27.5	67	35.8
Objeto contundente	44	18.9	22	10.9	25	15.6	21	11.2
Atropello con vehículo	0	0.0	1	0.5	0	0.0	0	0.0
Sustancia tóxica / veneno	2	0.9	0	0.0	5	3.1	1	0.5
Estrangulamiento / asfixia respiratoria mecánica	23	9.9	32	15.9	20	12.5	12	6.4
Asfixia respiratoria por inmersión	3	1.3	1	0.5	0	0.0	2	1.1
Fuego, vapores y objetos calientes	8	3.4	8	4.0	3	1.9	1	0.5
Otro medio	0	0.0	0	0.0	2	1.3	0	0.0
Sin información	0	0.0	0	0.0	0	0.0	1	0.5

Continuación, Cuadro 5.4

Medios o métodos empleado	2015		2016 ^p	
	Número de mujeres	Porcentaje (%)	Número de mujeres	Porcentaje (%)
Total	158	100.0	170	100.0
Arma de fuego	67	42.4	72	42.4
Arma blanca u objeto cortopunzante	55	34.8	47	27.6
Objeto contundente	13	8.2	25	14.7
Atropello con vehículo	0	0.0	0	0.0
Sustancia tóxica / veneno	1	0.6	0	0.0
Estrangulamiento / asfixia respiratoria mecánica	16	10.1	13	7.6
Asfixia respiratoria por inmersión	1	0.6	3	1.8
Fuego, vapores y objetos calientes	4	2.5	7	4.1
Otro medio	0	0.0	0	0.0
Sin información	1	0.6	3	1.8

Fuente: Registros administrativos de la Oficina de Estadísticas y Cartografía de la Policía Nacional.
p: Cifras preliminares.

Cuadro 5.5

REPÚBLICA DOMINICANA: Distribución absoluta y porcentual de las mujeres fallecidas en condiciones de violencia por año, según provincia, 2007-2016.

Provincia	2007		2008		2009		2010		2011	
	Número de mujeres	Porcentaje (%)	Número de mujeres	Porcentaje (%)	Número de mujeres	Porcentaje (%)	Número de mujeres	Porcentaje (%)	Número de mujeres	Porcentaje (%)
Total	172	100	198	100	197	100.0	206	100.0	233	100.0
Distrito Nacional	17	10	26	13	25	12	24	12	17	7.3
Azua	3	1.7	7	3.5	3	1.5	7	3.4	4	1.7
Baoruco	2	1.2	3	1.5	4	2.0	1	0.5	4	1.7
Barahona	6	3.5	7	3.5	5	2.5	5	2.4	6	2.6
Dajabón	2	1.2	2	1.0	4	2.0	2	1.0	2	0.9
Duarte	3	1.7	7	3.5	4	2.0	7	3.4	7	3.0
Elías Piña	0	0.0	0	0.0	1	0.5	3	1.5	2	0.9
El Seibo	1	0.6	4	2.0	1	0.5	1	0.5	3	1.3
Españat	6	3.5	2	1.0	4	2.0	4	1.9	5	2.1
Independencia	0	0.0	0	0.0	0	0.0	0	0.0	1	0.4
La Altagracia	5	2.9	12	6.1	6	3.0	7	3.9	12	5.2
La Romana	6	3.5	6	3.0	3	1.5	8	3.4	11	4.7
La Vega	4	2.3	10	5.1	12	6.1	6	2.9	6	2.6
María Trinidad Sánchez	0	0.0	1	0.5	2	1.0	3	1.5	0	0.0
Monte Cristi	1	0.6	0	0.0	1	0.5	6	2.9	4	1.7
Pedernales	0	0.0	1	0.5	0	0.0	0	0.0	0	0.0
Peravia	5	2.9	4	2.0	6	3.0	6	2.9	15	6.4
Puerto Plata	7	4.1	5	2.5	9	4.6	3	1.5	6	2.6
Hermanas Mirabal	0	0.0	0	0.0	3	1.5	2	1.0	1	0.4
Samaná	0	0.0	1	0.5	5	2.5	3	1.5	5	2.1
San Cristóbal	15	8.7	14	7.1	11	5.6	15	7.3	7	3.0
San Juan	6	3.5	6	3.0	4	2.0	4	1.9	5	2.1
San Pedro de Macorís	6	3.5	4	2.0	5	2.5	8	3.9	8	3.4
Sánchez Ramírez	2	1.2	1	0.5	2	1.0	3	1.5	3	1.3
Santiago	14	8.1	19	9.6	11	5.6	24	11.7	21	9.0
Santiago Rodríguez	1	0.6	1	0.5	1	0.5	0	0.0	1	0.4
Valverde	2	1.2	3	1.5	5	2.5	3	1.5	4	1.7
Monseñor Nouel	4	2.3	3	1.5	4	2.0	3	1.5	3	1.3
Monte Plata	2	1.2	2	1.0	5	2.5	6	2.9	1	0.4
Hato Mayor	1	0.6	0	0.0	0	0.0	1	0.5	4	1.7
San José de Ocoa	2	1.2	3	1.5	0	0.0	1	0.5	1	0.4
Santo Domingo	49	28.5	44	22.2	51	26.4	40	19.4	64	27.5

Continuación, Cuadro 5.5

Provincia	2012		2013		2014		2015		2016 ^p	
	Número de mujeres	Porcentaje (%)	Número de mujeres	Porcentaje (%)	Número de mujeres	Porcentaje (%)	Número de mujeres	Porcentaje (%)	Número de mujeres	Porcentaje (%)
Total	201	100.0	160	100.00	187	100.0	158	100.0	170	100.0
Distrito Nacional	11	5.5	19	11.9	13	7.0	15	9.6	11	6.5
Azua	1	0.5	1	0.6	4	2.1	3	1.9	3	1.8
Baoruco	3	1.5	2	1.3	1	0.5	0	0.0	3	1.8
Barahona	3	1.5	2	1.3	4	2.1	3	1.9	2	1.2
Dajabón	4	2.0	2	1.3	3	1.6	1	0.6	1	0.6
Duarte	5	2.5	8	5.0	4	2.1	3	1.3	9	5.3
Elías Piña	3	1.5	0	0.0	2	1.1	1	0.6	0	0.0
El Seibo	3	1.5	2	1.3	1	0.5	0	0.0	1	0.6
Españat	2	1.0	2	1.3	5	2.7	5	3.2	3	1.8
Independencia	0	0.0	2	1.3	1	0.5	0	0.0	1	0.6
La Altagracia	7	3.5	9	5.6	12	6.4	13	8.3	8	4.7
La Romana	4	2.0	0	0.0	4	2.1	2	1.3	5	2.9
La Vega	14	7.0	3	1.9	7	3.7	5	3.2	9	5.3
María Trinidad Sánchez	2	1.0	2	1.3	2	1.6	1	0.6	0	0.0
Monte Cristi	2	1.0	2	1.3	3	1.1	2	1.3	1	0.6
Pedernales	0	0.0	1	0.6	2	1.1	1	0.6	0	0.0
Peravia	6	3.0	3	1.9	3	1.6	2	1.3	2	1.2
Puerto Plata	8	4.0	6	3.8	6	3.2	5	3.2	7	4.1
Hermanas Mirabal	4	2.0	5	3.1	5	2.7	0	0.0	0	0.0
Samaná	1	0.5	1	0.6	1	0.5	2	1.3	5	2.9
San Cristóbal	13	6.5	9	5.6	10	5.3	13	8.3	9	5.3
San Juan	3	1.5	2	1.3	4	2.1	5	3.2	7	4.1
San Pedro de Macorís	6	3.0	8	5.0	8	4.3	4	2.5	4	2.4
Sánchez Ramírez	5	2.5	2	1.3	1	0.5	3	1.9	3	1.8
Santiago	18	9.0	15	9.4	28	15.0	18	11.5	28	16.5
Santiago Rodríguez	1	0.5	2	1.3	2	1.1	1	0.6	0	0.0
Valverde	5	2.5	0	0.0	2	1.1	6	3.8	4	2.4
Monseñor Nouel	1	0.5	3	1.9	4	2.1	4	2.5	6	3.5
Monte Plata	4	2.0	5	3.1	4	2.1	3	1.9	0	0.0
Hato Mayor	1	0.5	3	1.9	4	2.1	3	1.9	1	0.6
San José de Ocoa	1	0.5	1	0.6	1	0.5	2	1.3	2	1.2
Santo Domingo	60	29.85	38	23.8	36	19.3	32	20.4	35	20.6

Fuente: Registros administrativos de la Oficina de Estadísticas y Cartografía de la Policía Nacional.
p: Cifras preliminares.

Cuadro 5.6

REPÚBLICA DOMINICANA: Distribución absoluta y porcentual de las mujeres fallecidas en condiciones de violencia por año, según región, 2007-2016.

Región	2007		2008		2009		2010		2011	
	Número de mujeres	Porcentaje (%)	Número de mujeres	Porcentaje (%)	Número de mujeres	Porcentaje (%)	Número de mujeres	Porcentaje (%)	Número de mujeres	Porcentaje (%)
Total	172	100.0	198	100.0	197	100.0	206	100.0	233	100.0
Cibao Norte	27	15.7	26	13.1	24	12.2	31	15.0	32	13.7
Cibao Sur	10	5.8	14	7.1	18	9.1	12	5.8	12	5.2
Cibao Nordeste	3	1.7	9	4.5	14	7.1	15	7.3	13	5.6
Cibao Noroeste	6	3.5	6	3.0	11	5.6	11	5.3	11	4.7
Valdesia	25	14.5	28	14.1	20	10.2	29	14.1	27	11.6
Enriquillo	8	4.7	11	5.6	9	4.6	6	2.9	11	4.7
El Valle	6	3.5	6	3.0	5	2.5	7	3.4	7	3.0
Yuma	12	7.0	22	11.1	10	5.1	16	7.8	26	11.2
Higuamo	9	5.2	6	3.0	10	5.1	15	7.3	13	5.6
Ozama o Metropolitana	66	38.4	70	35.4	76	38.6	64	31.1	81	34.8

Continuación, Cuadro 5.6

Región	2012		2013		2014		2015		2016p	
	Número de mujeres	Porcentaje (%)	Número de mujeres	Porcentaje (%)	Número de mujeres	Porcentaje (%)	Número de mujeres	Porcentaje (%)	Número de mujeres	Porcentaje (%)
Total	201	100.0	160	100.0	187	100.0	158	100.0	170	100.0
Cibao Norte	28	13.9	23	14.4	39	20.9	28	17.7	38	22.4
Cibao Sur	20	10.0	8	5.0	12	6.4	12	7.6	18	10.6
Cibao Nordeste	12	6.0	16	10.0	12	6.4	6	3.8	14	8.2
Cibao Noroeste	12	6.0	6	3.8	10	5.3	10	6.3	6	3.5
Valdesia	21	10.4	14	8.8	18	9.6	20	12.7	16	9.4
Enriquillo	6	3.0	7	4.4	8	4.3	4	2.5	6	3.5
El Valle	6	3.0	2	1.3	6	3.2	6	3.8	7	4.1
Yuma	14	7.0	11	6.9	17	9.1	15	9.5	14	8.2
Higuamo	11	5.5	16	10.0	16	8.6	10	6.3	5	2.9
Ozama o Metropolitana	71	35.3	57	35.6	49	26.2	47	29.7	46	27.1

Fuente: Registros administrativos de la Oficina de Estadísticas y Cartografía de la Policía Nacional.

p: Cifras preliminares.

A large, light orange number '6' is centered in the background. The number is composed of a thick top bar, a vertical stem, and a bottom loop. The top bar is a solid orange color, while the stem and loop are a lighter shade of orange.

A

HOGAMIENTOS

Cuadro 6.1

REPÚBLICA DOMINICANA: Número de ahogamientos ocurridos y registrados por sexo, según año, 2007-2016.

Año	Total	Sexo	
		Hombre	Mujer
2007	253	198	55
2008	334	288	46
2009	335	280	55
2010	320	259	61
2011	349	293	56
2012	340	296	44
2013	330	278	52
2014	289	240	49
2015	293	245	48
2016 ^p	324	284	40

Fuente: Registros administrativos de la Oficina de Estadísticas y Cartografía de la Policía Nacional.

Gráfico 6.1

REPÚBLICA DOMINICANA: Número de ahogamientos ocurridos y registrados por sexo, según año, 2007-2016

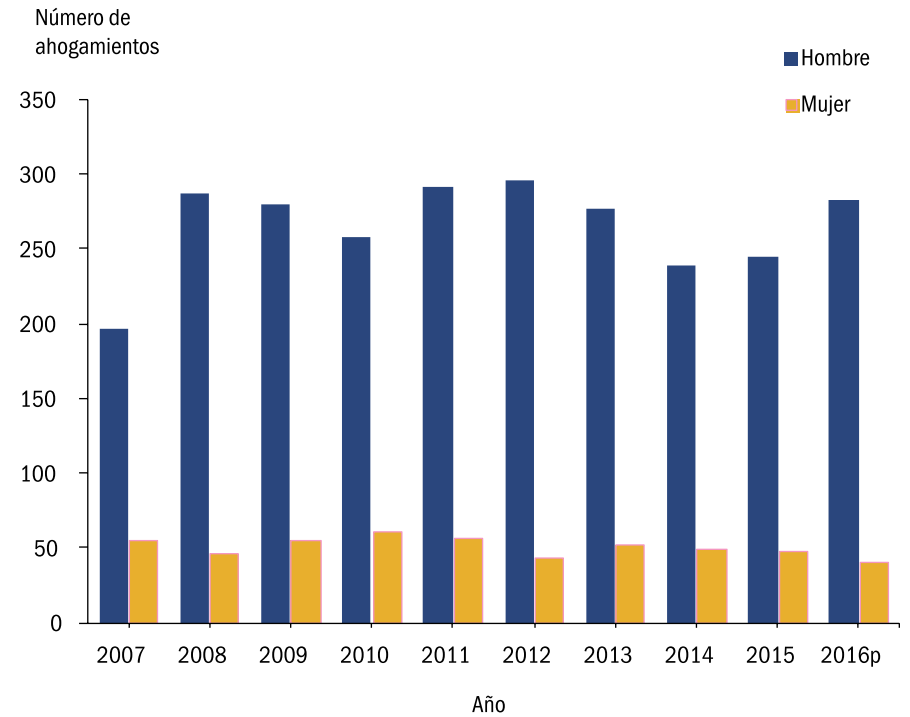

Cuadro 6.2

REPÚBLICA DOMINICANA: Número de ahogamientos ocurridos y registrados por año, según lugar del hecho, 2007-2016

Lugar del hecho	Año									
	2007	2008	2009	2010	2011	2012	2013	2014	2015	2016 ^p
Total	334	370	335	320	349	340	330	289	293	324
Playa	34	27	34	30	56	26	10	52	57	47
Río/Arroyo	153	157	162	144	141	156	141	94	84	136
Canal	30	45	36	40	39	30	32	23	41	34
Presa /Represa	10	4	5	3	2	4	6	10	1	2
Piscina /Pileta	19	16	14	16	16	16	31	14	20	18
Cisterna	11	29	19	15	26	21	15	19	16	15
Mar abierto	33	34	30	29	25	32	49	28	43	29
Pozo /Hoyo /Zanja	11	10	12	12	13	9	8	6	5	3
Estanque / Reservorio	0	0	0	0	0	0	0	0	2	1
Cubeta / Recipiente	11	5	10	13	12	15	24	17	11	16
Lago / Laguna	8	31	7	8	6	19	8	12	5	8
Séptico /Cloaca	5	4	4	1	3	4	2	2	2	7
Cañada	6	7	1	9	7	8	4	8	6	8
Otros	3	1	1	0	3	0	0	4	0	0

Fuente: Registros administrativos de la Oficina de Estadísticas y Cartografía de la Policía Nacional.

p: Cifras preliminares.

Cuadro 6.3

REPÚBLICA DOMINICANA: Número de ahogamientos ocurridos y registrados por año y sexo, según grupos de edad, 2007-2016

Grupos de edad	Total	2007		Total	2008		Total	2009		Total	2010	
		Sexo			Sexo			Sexo			Sexo	
		Hombre	Mujer		Hombre	Mujer		Hombre	Mujer		Hombre	Mujer
Total	334	288	46	370	311	59	335	280	55	320	259	61
Menores de 15 años	95	68	27	125	87	38	108	76	32	104	72	32
15-19	46	42	4	30	26	4	50	43	7	51	42	9
20-24	37	34	3	37	36	1	29	25	4	21	20	1
25-29	22	22	0	24	23	1	27	26	1	17	16	1
30-34	20	19	1	18	17	1	13	11	2	10	8	2
35-39	23	21	2	15	14	1	14	14	0	19	17	2
40-44	5	5	0	14	13	1	10	9	1	13	12	1
45-49	9	9	0	6	3	3	7	4	3	10	9	1
50-54	5	5	0	8	8	0	8	7	1	9	7	2
55-59	3	3	0	6	6	0	4	4	0	7	7	0
60-64	9	9	0	12	11	1	2	2	0	6	6	0
65 y más	12	10	2	13	11	2	14	12	2	21	20	1
Sin información	48	41	7	62	56	6	49	47	2	32	23	9

Continuación, Cuadro 6.3

Grupos de edad	Total	2011		Total	2012		Total	2013		Total	2014	
		Sexo			Sexo			Sexo			Sexo	
		Hombre	Mujer		Hombre	Mujer		Hombre	Mujer		Hombre	Mujer
Total	349	293	56	340	296	44	330	278	52	289	240	49
Menores de 15 años	104	69	35	107	79	28	119	83	36	90	67	23
15-19	39	36	3	48	44	4	26	24	2	32	28	4
20-24	40	37	3	38	38	0	33	31	2	25	23	2
25-29	22	22	0	22	19	3	19	18	1	18	18	0
30-34	22	19	3	18	17	1	19	18	1	19	19	0
35-39	15	13	2	19	19	0	20	18	2	10	10	0
40-44	16	15	1	14	10	4	15	15	0	15	14	1
45-49	7	6	1	11	10	1	15	14	1	15	12	3
50-54	14	13	1	8	7	1	6	6	0	13	10	3
55-59	13	10	3	7	7	0	12	10	2	7	7	0
60-64	9	8	1	9	9	0	3	3	0	10	9	1
65 y más	14	13	1	21	19	2	20	19	1	13	13	0
Sin información	34	32	2	18	18	0	23	19	4	22	10	12

Continuación, cuadro 6.3

Grupos de edad	Total	2015		Total	2016 ^p	
		Sexo			Sexo	
		Hombre	Mujer		Hombre	Mujer
Total	293	245	48	324	284	40
Menores de 15 años	86	61	25	100	83	17
15-19	37	33	4	43	40	3
20-24	30	27	3	29	27	2
25-29	18	16	2	19	18	1
30-34	20	20	0	16	16	0
35-39	18	14	4	18	17	1
40-44	18	17	1	16	13	3
45-49	16	16	0	15	14	1
50-54	12	9	3	13	9	4
55-59	5	5	0	4	4	0
60-64	9	8	1	10	10	0
65 y más	14	10	4	16	13	3
Sin información	10	9	1	25	20	5

Fuente: Registros administrativos de la Oficina de Estadísticas y Cartografía de la Policía Nacional.
p: Cifras preliminares.

Cuadro 6.4

REPÚBLICA DOMINICANA: Número de ahogamientos ocurridos y registrados por año y sexo, según provincia, 2007-2016

Provincia	Total	2007		Total	2008		Total	2009		Total	2010	
		Sexo			Sexo			Sexo			Sexo	
		Hombre	Mujer		Hombre	Mujer		Hombre	Mujer		Hombre	Mujer
Total	334	288	46	370	311	59	335	280	55	320	259	61
Distrito Nacional	32	23	9	19	16	3	17	14	3	21	18	3
Azua	5	4	1	7	6	1	4	4	0	9	7	2
Baoruco	4	4	0	6	5	1	1	1	0	2	2	0
Barahona	6	6	0	10	9	1	12	11	1	11	8	3
Dajabón	3	3	0	1	1	0	3	2	1	2	2	0
Duarte	3	2	1	8	6	2	13	11	2	14	10	4
Elías Piña	1	1	0	0	0	0	2	2	0	1	1	0
El Seibo	4	4	0	5	4	1	7	7	0	7	7	0
Españat	9	8	1	12	9	3	4	3	1	4	4	0
Independencia	2	2	0	5	3	2	0	0	0	2	2	0
La Altagracia	12	10	2	26	19	7	14	11	3	17	11	6
La Romana	7	6	1	12	12	0	8	5	3	6	5	1
La Vega	13	13	0	17	16	1	12	8	4	14	10	4
María Trinidad Sánchez	7	5	2	3	2	1	6	6	0	6	5	1
Monte Cristi	7	7	0	7	7	0	11	11	0	9	8	1
Pedernales	5	5	0	0	0	0	2	1	1	1	1	0
Peravia	7	6	1	12	11	1	9	7	2	5	5	0
Puerto Plata	37	32	5	17	14	3	29	22	7	18	15	3
Hermanas Mirabal	3	2	1	0	0	0	1	1	0	1	1	0
Samaná	6	6	0	10	8	2	5	5	0	6	5	1
San Cristóbal	15	13	2	20	15	5	17	16	1	24	20	4
San Juan	16	13	3	12	10	2	7	5	2	13	7	6
San Pedro Macorís	19	17	2	11	10	1	23	22	1	14	11	3
Sánchez Ramírez	7	6	1	8	7	1	4	3	1	3	1	2
Santiago	23	22	1	30	24	6	38	34	4	35	33	2
Santiago Rodríguez	1	1	0	3	1	2	1	1	0	2	2	0
Valverde	16	15	1	16	15	1	9	7	2	8	3	5
Monseñor Nouel	4	3	1	3	3	0	7	4	3	2	1	1
Monte Plata	14	13	1	8	7	1	15	11	4	9	7	2
Hato Mayor	1	1	0	3	3	0	1	1	0	4	4	0
San José de Ocoa	0	0	0	0	0	0	3	3	0	4	3	1
Santo Domingo	45	35	10	79	68	11	50	41	9	46	40	6

Continuación, Cuadro 6.4

Provincia	Total	2011		Total	2012		Total	2013		Total	2014	
		Sexo			Sexo			Sexo			Sexo	
		Hombre	Mujer		Hombre	Mujer		Hombre	Mujer		Hombre	Mujer
Total	349	293	56	340	296	44	330	278	52	289	240	49
Distrito Nacional	10	5	5	16	9	7	19	15	4	19	17	2
Azua	10	8	2	10	6	4	8	6	2	5	5	0
Baoruco	2	2	0	1	1	0	2	1	1	1	1	0
Barahona	11	10	1	11	11	0	7	5	2	9	9	0
Dajabón	3	3	0	4	3	1	2	1	1	4	3	1
Duarte	4	4	0	6	4	2	12	10	2	5	5	0
Elías Piña	2	1	1	1	1	0	1	1	0	3	3	0
El Seibo	7	7	0	4	4	0	5	4	1	4	3	1
Españat	8	8	0	7	6	1	5	5	0	5	5	0
Independencia	1	1	0	3	3	0	7	7	0	9	7	2
La Altagracia	28	25	3	20	15	5	22	17	5	33	24	9
La Romana	10	10	0	6	6	0	11	11	0	5	5	0
La Vega	10	9	1	13	13	0	9	8	1	7	7	0
María Trinidad Sánchez	9	9	0	8	7	1	4	4	0	12	11	1
Monte Cristi	6	6	0	14	11	3	9	8	1	9	7	2
Pedernales	0	0	0	1	1	0	0	0	0	1	1	0
Peravia	10	8	2	8	8	0	16	14	2	5	4	1
Puerto Plata	27	23	4	19	16	3	17	12	5	15	12	3
Hermanas Mirabal	2	1	1	2	2	0	3	3	0	1	1	0
Samaná	14	12	2	7	6	1	12	7	5	2	2	0
San Cristóbal	23	18	5	17	16	1	22	18	4	12	10	2
San Juan	11	7	4	12	10	2	5	4	1	4	2	2
San Pedro Macorís	14	12	2	18	18	0	10	6	4	9	9	0
Sánchez Ramírez	8	5	3	8	6	2	7	7	0	3	3	0
Santiago	31	28	3	28	25	3	24	21	3	18	14	4
Santiago Rodríguez	1	1	0	3	2	1	3	3	0	3	3	0
Valverde	5	4	1	8	7	1	5	4	1	6	6	0
Monseñor Nouel	6	4	2	4	4	0	5	5	0	11	10	1
Monte Plata	14	10	4	11	9	2	9	9	0	6	5	1
Hato Mayor	2	2	0	3	2	1	1	1	0	4	3	1
San José de Ocoa	1	1	0	3	3	0	3	3	0	0	0	0
Santo Domingo	59	49	10	64	61	3	65	58	7	59	43	16

Continuación, Cuadro 6.4

Provincia	Total	2015		Total	2016 ^p	
		Sexo			Sexo	
		Hombre	Mujer		Hombre	Mujer
Total	293	245	48	324	284	40
Distrito Nacional	20	14	6	11	10	1
Azua	13	12	1	7	7	0
Baoruco	3	2	1	0	0	0
Barahona	7	7	0	4	2	2
Dajabón	3	2	1	2	2	0
Duarte	9	6	3	17	15	2
Elías Piña	4	4	0	4	4	0
El Seibo	3	2	1	7	6	1
Españat	2	1	1	7	7	0
Independencia	2	2	0	3	3	0
La Altagracia	24	20	4	18	17	1
La Romana	8	6	2	11	11	0
La Vega	6	5	1	15	13	2
María Trinidad Sánchez	5	3	2	6	4	2
Monte Cristi	10	9	1	14	12	2
Pedernales	1	1	0	1	1	0
Peravia	6	6	0	9	6	3
Puerto Plata	19	17	2	19	15	4
Hermanas Mirabal	1	1	0	3	2	1
Samaná	7	7	0	13	9	4
San Cristóbal	17	13	4	21	19	2
San Juan	3	3	0	6	5	1
San Pedro Macorís	13	8	5	10	9	1
Sánchez Ramírez	2	2	0	4	3	1
Santiago	22	19	3	32	29	3
Santiago Rodríguez	0	0	0	1	1	0
Valverde	9	9	0	11	11	0
Monseñor Nouel	3	3	0	5	4	1
Monte Plata	7	7	0	6	5	1
Hato Mayor	7	5	2	1	1	0
San José de Ocoa	0	0	0	3	3	0
Santo Domingo	57	49	8	53	48	5

Fuente: Registros administrativos de la Oficina de Estadísticas y Cartografía de la Policía Nacional.
p: Cifras preliminares.

ELECTROCUCIONES

Cuadro 7.1

REPÚBLICA DOMINICANA: Número de electrocuciones ocurridas y registradas por sexo, según año, 2007-2016

Año	Total	Sexo	
		Hombre	Mujer
2007	254	202	52
2008	219	175	44
2009	193	161	32
2010	209	173	36
2011	193	161	32
2012	207	175	32
2013	216	188	28
2014	175	145	30
2015	160	134	26
2016p	170	151	19

Fuente: Registros administrativos de la Oficina de Estadísticas y Cartografía de la Policía Nacional.
p: Cifras preliminares.

Gráfico 7.1

REPÚBLICA DOMINICANA: Número de electrocuciones ocurridas y registradas por sexo, según año, 2007-2016

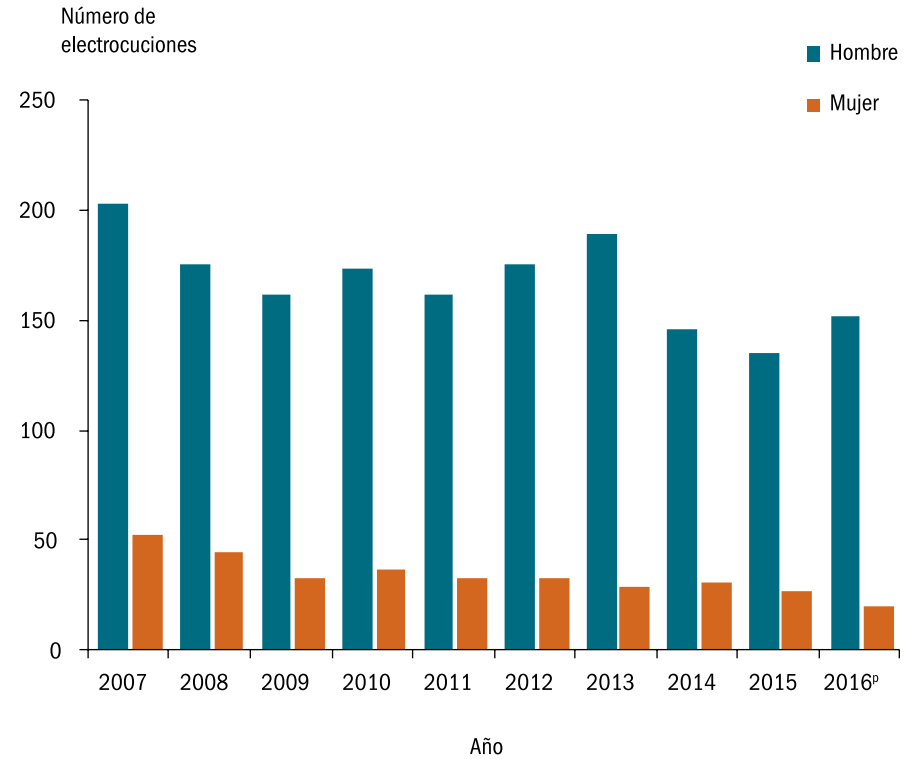

Cuadro 7.2

REPÚBLICA DOMINICANA: Número de electrocuciones ocurridas y registradas por año, según objetos o medios de contacto, 2007-2016.

Objetos o medios de contacto	Año									
	2007	2008	2009	2010	2011	2012	2013	2014	2015	2016 ^p
Total	254	219	193	209	193	207	216	175	160	170
Cable eléctrico	169	142	142	152	145	172	170	121	129	131
Rayo(descarga natural)	9	12	14	14	8	9	13	12	7	7
Televisor	2	7	3	5	3	9	2	0	2	0
Nevera / congelador	18	21	8	15	15	8	15	14	11	8
Lavadora	10	5	1	5	5	3	3	4	0	0
Abanico	7	9	7	6	4	2	3	5	1	1
Planta eléctrica / inversor	1	1	0	0	1	0	4	0	0	1
Bombilla / lámpara	7	3	0	2	2	0	3	0	1	1
Teléfono fijo / móvil	7	0	1	1	0	0	0	7	0	2
Otros	24	19	16	9	10	4	3	12	9	19

Fuente: Registros administrativos de la Oficina de Estadísticas y Cartografía de la Policía Nacional.
p: Cifras preliminares.**Cuadro 7.3**

REPÚBLICA DOMINICANA: Número de electrocuciones ocurridas y registradas por año y sexo, según grupos de edad, 2007-2016.

Grupos de edad	Total	2007		Total	2008		Total	2009		Total	2010		Total	2011	
		Sexo			Sexo			Sexo			Sexo			Sexo	
		Hombre	Mujer		Hombre	Mujer		Hombre	Mujer		Hombre	Mujer		Hombre	Mujer
Total	211	183	28	254	202	52	193	161	32	209	173	36	193	161	32
Menores de 15 años	22	13	9	35	23	12	19	11	8	34	22	12	26	20	6
15-19	19	18	1	32	28	4	19	15	4	21	18	3	16	13	3
20-24	21	20	1	25	20	5	23	20	3	24	19	5	24	19	5
25-29	34	31	3	32	26	6	27	27	0	26	20	6	19	16	3
30-34	34	30	4	25	22	3	18	13	5	21	19	2	23	23	0
35-39	18	16	2	24	19	5	23	22	1	17	15	2	22	20	2
40-44	14	13	1	18	15	3	13	12	1	23	22	1	13	11	2
45-49	19	16	3	16	14	2	9	7	2	9	8	1	18	13	5
50-54	7	5	2	11	7	4	9	7	2	9	6	3	6	6	0
55-59	2	2	0	7	5	2	8	7	1	9	9	0	4	3	1
60-64	7	6	1	8	5	3	9	6	3	4	3	1	7	6	1
65 y más	5	4	1	11	8	3	10	8	2	4	4	0	7	3	4
Sin información	9	9	0	10	10	0	6	6	0	8	8	0	8	8	0

Continuación, Cuadro 7.3

Grupos de edad	2012		Total	2013		Total	2014		Total	2015		Total	2016 ^p		
	Total	Sexo		Total	Sexo		Total	Sexo		Total	Sexo				
		Hombre		Mujer	Hombre		Mujer	Hombre		Mujer	Hombre		Mujer		
Total	207	175	32	216	188	28	175	145	30	160	134	26	170	151	19
Menores de 15 años	20	13	7	23	16	7	20	11	9	22	15	7	21	17	4
15-19	18	16	2	18	16	2	19	15	4	16	15	1	14	13	1
20-24	30	24	6	21	18	3	26	20	6	11	8	3	18	18	0
25-29	19	16	3	26	24	2	14	12	2	18	17	1	23	23	0
30-34	18	17	1	23	20	3	13	11	2	15	15	0	11	8	3
35-39	26	25	1	24	22	2	17	17	0	20	17	3	16	10	6
40-44	23	21	2	15	13	2	19	19	0	8	7	1	13	12	1
45-49	9	7	2	18	18	0	12	11	1	12	11	1	9	7	2
50-54	13	12	1	16	15	1	9	7	2	12	8	4	10	10	0
55-59	5	4	1	13	12	1	7	5	2	10	9	1	7	7	0
60-64	8	6	2	5	4	1	6	6	0	5	2	3	11	11	0
65 y más	9	6	3	9	7	2	10	8	2	6	5	1	7	6	1
Sin información	9	8	1	5	3	2	3	3	0	5	5	0	10	9	1

Fuente: Registros administrativos de la Oficina de Estadísticas y Cartografía de la Policía Nacional.
p: Cifras preliminares.

Cuadro 7.4

REPÚBLICA DOMINICANA: Número de electrocuciones ocurridas y registradas por año y sexo, según provincia, 2007-2016

Provincia	2007		Total	2008		Total	2009		Total	2010		Total	2011		
	Sexo			Sexo			Sexo			Sexo					
	Hombre	Mujer		Hombre	Mujer		Hombre	Mujer		Hombre	Mujer				
Total	254	202	52	219	175	44	193	161	32	209	173	36	193	161	32
Distrito Nacional	26	23	3	15	10	5	9	8	1	20	17	3	18	15	3
Azua	9	3	6	4	2	2	3	2	1	1	1	0	5	5	0
Baoruco	2	2	0	3	1	2	2	1	1	0	0	0	1	1	0
Barahona	5	3	2	8	6	2	3	3	0	5	5	0	3	3	0
Dajabón	1	1	0	0	0	0	1	1	0	1	1	0	2	2	0
Duarte	9	7	2	5	5	0	6	5	1	10	7	3	8	8	0
Elías Piña	3	2	1	6	6	0	4	3	1	2	2	0	2	1	1
El Seibo	1	1	0	0	0	0	1	1	0	0	0	0	0	0	0
Españat	6	4	2	6	5	1	7	7	0	4	2	2	2	2	0
Independencia	0	0	0	1	1	0	1	1	0	3	3	0	1	0	1
La Altagracia	6	5	1	6	6	0	10	9	1	2	2	0	7	7	0
La Romana	4	3	1	5	5	0	5	3	2	3	2	1	3	3	0
La Vega	8	5	3	8	6	2	4	4	0	7	5	2	7	6	1
María Trinidad Sánchez	6	6	0	6	3	3	1	1	0	4	4	0	4	3	1
Monte Cristi	3	3	0	1	0	1	5	4	1	0	0	0	1	0	1
Pedernales	0	0	0	0	0	0	2	2	0	1	1	0	0	0	0
Peravia	18	10	8	8	7	1	5	2	3	6	5	1	4	4	0
Puerto Plata	5	4	1	8	7	1	5	5	0	6	6	0	7	4	3
Hermanas Mirabal	0	0	0	2	2	0	2	2	0	1	1	0	2	2	0
Samaná	2	2	0	2	2	0	1	0	1	0	0	0	2	2	0
San Cristóbal	16	12	4	21	15	6	14	13	1	16	15	1	21	16	5
San Juan	9	9	0	4	3	1	4	4	0	2	2	0	8	7	1
San Pedro Macorís	4	3	1	7	6	1	7	6	1	7	6	1	5	3	2
Sánchez Ramírez	4	4	0	5	4	1	5	5	0	5	5	0	3	2	1
Santiago	20	14	6	15	12	3	17	13	4	20	15	5	20	14	6
Santiago Rodríguez	1	1	0	1	1	0	0	0	0	1	0	1	0	0	0
Valverde	3	3	0	8	7	1	8	7	1	5	2	3	1	0	1
Monseñor Nouel	5	2	3	4	4	0	1	1	0	2	2	0	5	4	1
Monte Plata	6	5	1	1	1	0	6	6	0	9	8	1	4	4	0
Hato Mayor	5	5	0	1	1	0	1	1	0	4	4	0	1	1	0
San José de Ocoa	0	0	0	1	1	0	2	1	1	2	2	0	0	0	0
Santo Domingo	67	60	7	57	46	11	51	40	11	60	48	12	46	42	4

Continuación, Cuadro 7.4

Provincia	Total	2012		Total	2013		Total	2014		Total	2015		Total	2016p	
		Sexo			Sexo			Sexo			Sexo			Sexo	
		Hombre	Mujer		Hombre	Mujer		Hombre	Mujer		Hombre	Mujer		Hombre	Mujer
Total	207	175	32	216	188	28	175	145	30	160	134	26	170	151	19
Distrito Nacional	23	19	4	16	13	3	17	16	1	15	11	4	16	14	2
Azua	5	5	0	6	6	0	3	3	0	5	4	1	2	2	0
Baoruco	1	1	0	1	1	0	2	2	0	0	0	0	3	2	1
Barahona	6	5	1	7	5	2	4	3	1	6	6	0	2	2	0
Dajabón	1	1	0	0	0	0	1	1	0	0	0	0	1	1	0
Duarte	7	7	0	8	8	0	7	6	1	2	0	2	3	3	0
Elías Piña	5	4	1	5	4	1	3	2	1	3	3	0	2	2	0
El Seibo	0	0	0	2	1	1	0	0	0	0	0	0	1	0	1
Espailat	6	4	2	4	4	0	1	0	1	6	4	2	2	2	0
Independencia	2	2	0	0	0	0	1	1	0	0	0	0	1	1	0
La Altagracia	10	9	1	7	7	0	6	4	2	3	3	0	6	5	1
La Romana	3	3	0	1	1	0	3	2	1	0	0	0	4	3	1
La Vega	8	8	0	13	12	1	8	6	2	7	7	0	6	6	0
María Trinidad Sánchez	3	2	1	2	2	0	2	2	0	0	0	0	6	4	2
Monte Cristi	8	5	3	6	6	0	2	2	0	1	1	0	4	4	0
Pedernales	0	0	0	0	0	0	0	0	0	0	0	0	0	0	0
Peravia	7	6	1	9	8	1	6	6	0	8	7	1	2	1	1
Puerto Plata	4	4	0	4	3	1	2	1	1	5	4	1	4	3	1
Hermanas Mirabal	2	2	0	2	2	0	1	1	0	5	5	0	1	1	0
Samaná	1	1	0	0	0	0	0	0	0	3	3	0	0	0	0
San Cristóbal	16	13	3	15	14	1	10	7	3	9	9	0	11	10	1
San Juan	2	1	1	6	6	0	9	8	1	3	3	0	3	3	0
San Pedro Macorís	1	1	0	4	3	1	4	3	1	7	4	3	6	6	0
Sánchez Ramírez	3	3	0	2	1	1	4	3	1	2	2	0	5	5	0
Santiago	17	14	3	12	11	1	14	14	0	11	9	2	14	13	1
Santiago Rodríguez	0	0	0	0	0	0	1	1	0	0	0	0	1	1	0
Valverde	4	4	0	1	0	1	1	1	0	0	0	0	3	2	1
Monseñor Nouel	2	2	0	4	4	0	2	1	1	5	3	2	4	4	0
Monte Plata	5	5	0	7	7	0	5	4	1	2	2	0	8	7	1
Hato Mayor	1	1	0	2	2	0	0	0	0	2	2	0	0	0	0
San José de Ocoa	0	0	0	1	1	0	1	1	0	1	1	0	0	0	0
Santo Domingo	54	43	11	69	56	13	55	44	11	49	41	8	49	44	5

Fuente: Registros administrativos de la Oficina de Estadísticas y Cartografía de la Policía Nacional.
p: Cifras preliminares.

Ahogamiento: muerte por asfixia ocurrida tras la inmersión en agua u otro líquido.

Arma blanca: Instrumento con uno o más bordes utilizado como arma, con el que se puede producir lesiones por penetración o por corte. Incluye objetos punzantes o corto-punzantes, como: cuchillo, puñal, machete, cuchilla, y otros objetos de metal con esas características.

Automotor: vehículo auto propulsado que se desplaza por una superficie terrestre y no sobre rieles, por ejemplo: automóviles, camiones, buses y motos. Quedan excluidos los aviones, bulldóceres u otros similares.

Atropellamiento de persona(s): pasar un vehículo por encima de una o varias personas, chocar contra ellas causándoles la muerte.

Ciclomotor (passola): motocicleta con un motor pequeño que le permite desarrollar poca velocidad.

Choque: contacto de un vehículo contra otro, entre más de dos vehículos, o con un animal.

Convivencia: es la interrelación entre los ciudadanos, de ellos con el Estado, y con el entorno público. Esto incluye ausencia de violencia; tolerancia entre las diversas opciones morales, culturales o sociales sin que se transgreda la ley; cumplimiento de las reglas sociales, tanto formales como informales; y, la simetría entre derechos y deberes. (Sistema regional de indicadores estandarizados de convivencia y seguridad ciudadana).

Edad cumplida: número de aniversarios cumplidos.

Estrellamiento vehicular: choque de un vehículo en movimiento contra un objeto fijo (poste, árbol, pared, vehículo estacionado, vivienda u otros).

Electrocución: muerte causada por el paso de corriente eléctrica a través del cuerpo humano (electrización).

Escenario o móvil: indican las circunstancias en que sucedieron los hechos, ejemplo: violencia familiar, robo, etc.).

Estrangulamiento: Muerte producida por la constricción del cuello, ejercida por un

lazo, cuerda, cinturón, soga u otro objeto similar, sujeto a un punto fijo y sobre el cual se ejerce tracción del propio peso del cuerpo.

Homicidio: lesiones que causan la muerte a una persona ocasionada por otra u otras (excluye las muertes por lesiones de tránsito).

Lugar del hecho: sitio donde ocurre un evento.

Medio o método empleado: comprende el instrumento utilizado para causar la lesión o la muerte (proyectil de arma de fuego, arma blanca, objeto contundente, estrangulamiento, entre otros medios).

Muerte por caída: cuando ocurre por la caída de un ocupante de un vehículo mientras éste estaba en movimiento.

Muerte por deslizamiento: ocurre cuando el vehículo se desliza por causa de irregularidad en la vía, materiales esparcidos en el suelo o pavimento, agua, o por la pérdida de control del conductor.

Muertes en accidentes de tránsito: muerte ocasionada por una lesión en un evento de tránsito (sin importar el momento en que suceda la muerte).

Objeto contundente: es el que produce contusión en cualquier parte del cuerpo de la víctima, por ejemplo: palo, piedra, etc.

Objetos cortopunzantes: son dispositivos médicos como agujas, bisturís y otras herramientas que cortan o penetran en la piel. (Enciclopedia médica. Biblioteca nacional de Medicina de EE. UU.).

País de nacionalidad: atributo jurídico que señala al individuo como miembro del pueblo constitutivo de un Estado. Es el vínculo legal que relaciona a un individuo con un Estado. La codificación se hará de acuerdo a la codificación internacional.

Robo con violencia (asalto, atraco y despojo): apoderarse de un bien ajeno, mediante el ejercicio de cualquier tipo de violencia sobre las cosas.

Robo sin violencia (robos, robo simple, sustracción y hurtos): apoderarse de un bien ajeno, sin ejercer violencia ni fuerza sobre las cosas.

Variabes demográficas: hacen referencia a los atributos propios de las personas, estos son: sexo, edad, color y nacionalidad.

Variabes de tiempo: las variables temporales corresponden al momento en que ocurrió la lesión fatal (hora, fecha, mes, día y año).

Variabes espaciales: Se refiere a los niveles geográficos de la división político-administrativa que ubica el punto donde ocurrió el hecho. De acuerdo a la organización territorial de la República Dominicana se refiere a región, provincia, municipio, distrito municipal y barrio.

Vehículo: medio de locomoción que permite el traslado de un lugar a otro, incluye: automóvil, camión, carro, bicicleta, motocicleta, camioneta, Jeepeta, entre otros.

Vía: camino, calle por donde se transita.

Vuelco: acción del volcamiento de un vehículo.

Seguridad ciudadana: sensación de vivir en una comunidad libre de riesgos, donde se respetan los derechos de los ciudadanos. (Sistema regional de indicadores estandarizados de convivencia y seguridad ciudadana).

Sexo: características orgánicas que distinguen al sexo masculino del femenino.

Suicidio: lesiones intencionales autoinfligidas en personas mayores de 5 años.

Sumersión: Es la acción de quitar la vida a una persona introduciéndola en el agua u otro medio líquido.

Sustancias tóxicas: Son aquellas que ingeridas son capaces de producir daños o la muerte de una persona, por ejemplo: la lejía, el amoníaco, tres pasitos o cualquier tipo que produzca efectos letales.