

# Perfiles Estadísticos Provinciales

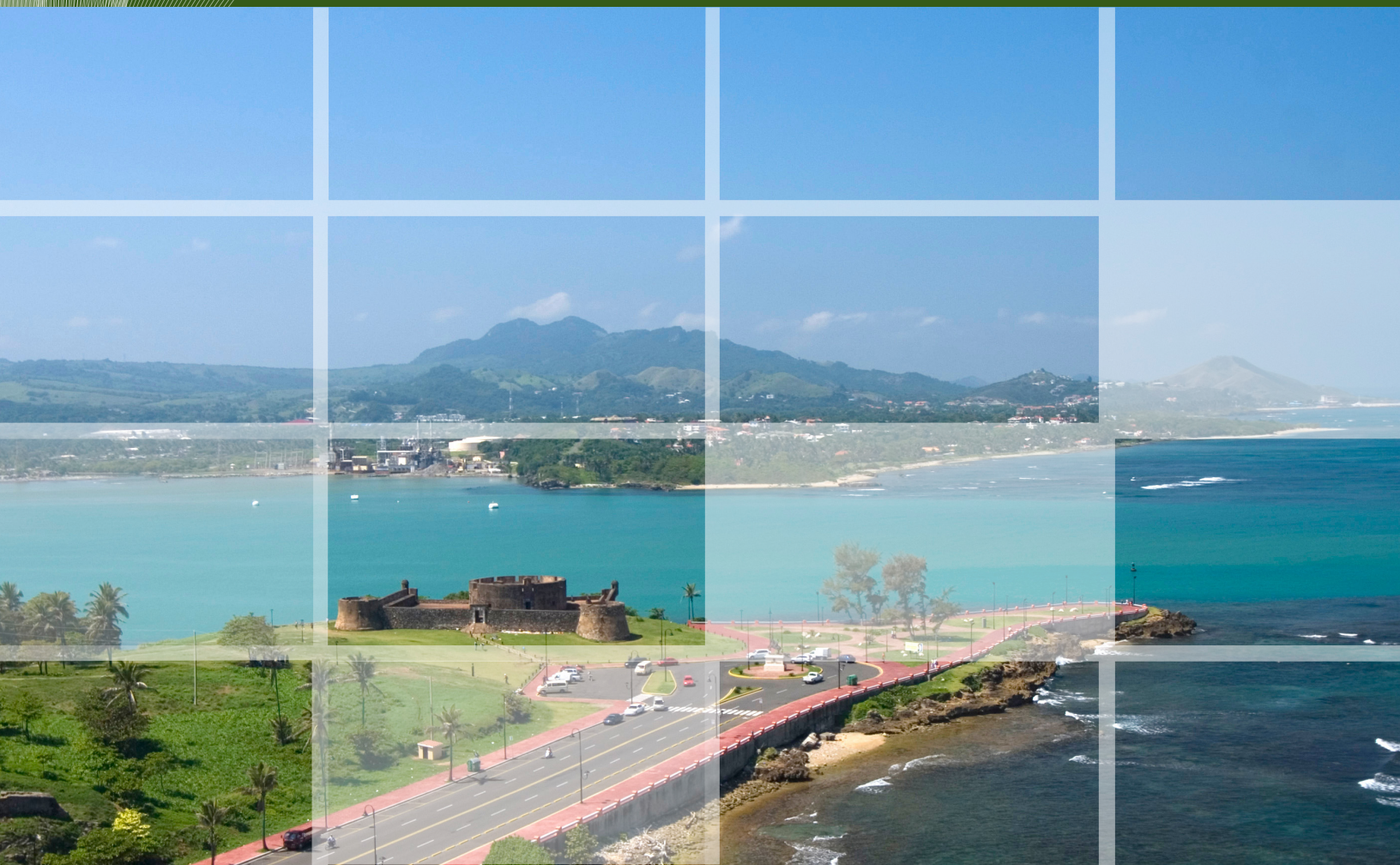

## Regiones Cibao Norte - Noroeste





# Perfiles Estadísticos Provinciales

## Regiones

### Cibao Norte - Noroeste



### **Dirección y Coordinación General**

**Pablo Tactuk:** Director Nacional de la Oficina Nacional de Estadística

**Luis Madera:** Director de Estadísticas Continuas

**Valentín García:** Encargado del Departamento de Estadísticas Demográficas, Sociales y Culturales

**Zenobia Horacio:** Encargada de la División de las Oficinas Territoriales

### **Trabajo de recopilación y procesamiento de la información**

**Ivón Eliana González Pérez:** Técnica de información territorial

**Nancy Mora Alcántara:** Técnica de información territorial

**Laudys Ortiz:** Técnica de Información Territorial

### **Apoyo institucional**

Departamento de Censos

Departamento de Tecnología de la Información

Departamento de Cartografía

División de Relaciones Internacionales

Departamento de Comunicaciones

Dirección de Estadísticas Continuas

Dirección Nacional

### **Apoyo editorial**

**Melissa Moya Alemar:** Diseño y diagramación

**Foto de portada:** [www.eldiariodeturismo.com.ar](http://www.eldiariodeturismo.com.ar)

**Rosario Flores Paz:** Corrección de estilo

**Esta publicación cuenta con el apoyo del Fondo de las Naciones Unidas para la Infancia (UNICEF) y el Fondo de Población de las Naciones Unidas (UNFPA).**

**ISBN 978-9945-8984-5-3**

## Ficha Técnica

<b>Nombre de Publicación</b>	Perfiles Estadísticos Provinciales
<b>Objetivo general del producto</b>	Ofrecer al público una recopilación de las principales informaciones estadísticas, correspondientes a cada provincia.
<b>Descripción general del producto</b>	Es una recopilación de informaciones estadísticas e indicadores sobre la situación demográfica, social y económica de cada provincia.
<b>Año de inicio del producto estadístico</b>	2014
<b>Publicación de la metodología</b>	No
<b>Tipo de levantamiento</b>	Recopilación de estadísticas y elaboración de indicadores a partir de fuentes estadísticas disponibles en la Oficina Nacional de Estadísticas (ONE) y en otras instituciones gubernamentales.
<b>Periodicidad del levantamiento de la información</b>	Puntual
<b>Cobertura geográfica</b>	Provincial y nacional
<b>Fuentes de información</b>	<p>Fuentes internas: IX Censo Nacional de Población y Vivienda 2010, Estadísticas Vitales 2006-2013, Directorio de Empresas y Establecimientos 2012, Estadísticas de Muertes Accidentales y Violentas 2013, Anuario de Salud 2011.</p> <p>Fuentes externas: Relación de Establecimientos de Alojamientos Hoteleros (Ministerio de Turismo), Boletín Estadístico de Zonas Francas (Consejo Nacional de Zonas Francas y Exportación), Relación de Asentamientos Campesinos, Atlas de Recursos Naturales de la República Dominicana (Ministerio de Medio Ambiente y Recursos Naturales), Listado de Emisoras A.M y F.M (Instituto Dominicano de Telecomunicaciones), Estadísticas e Indicadores 2012-2013, (Ministerio de Educación), Boletín de Indicadores Educativos, 2012-2013 (Ministerio de Educación), SIGPAS 4 (Comisión Ejecutiva de la Reforma del Sector Salud), Anuario Estadístico (SESPAS), Mapa de Subsidios 2012 (Administradora de Subsidios Sociales).</p>
<b>Fecha de publicación</b>	Julio 2015
<b>Medios de difusión de las publicaciones</b>	Publicación impresa y página Web
<b>Datos del contacto</b>	<p>Director Nacional de la Oficina Nacional de Estadística: Lic. Pablo Tactuk. Tel.: 809-682-7777 ext. 2100 y 2101 Email: pablo.tactuk@one.gob.do</p> <p>Encargado del Departamento de Estadísticas Demográficas, Sociales y Culturales: Lic. Valentín García Álvarez. Tel: 809-682-7777 ext. 3714 y 3712 Email: valentin.garcia@one.gob.do</p>
<b>Unidad encargada</b>	La Oficina Nacional de Estadística fue la institución responsable de la recopilación e integración de la información estadística, a través del Departamento de Coordinación Estadística.



# Contenido

- Presentación..... 7
- Región Cibao Norte ..... 9**
  - Españat.....11
  - Puerto Plata .....37
  - Santiago .....65
- Región Cibao Noroeste ..... 91**
  - Dajabón.....93
  - Monte Cristi..... 119
  - Santiago Rodríguez ..... 145
  - Valverde.....171







## Presentación

La Oficina Nacional de Estadística (ONE), a través de su Departamento de Coordinación Estadística, presenta los **Perfiles Estadísticos Provinciales**, los cuales son una recopilación de informaciones estadísticas e indicadores sobre la situación socioeconómica, demográfica y medioambiental de las provincias de la República Dominicana.

Las fuentes de información utilizadas incluyen las elaboradas por la propia ONE, así como las disponibles en otras instituciones gubernamentales y no gubernamentales. Los **Perfiles Estadísticos Provinciales** recopilan datos principalmente del IX Censo Nacional de Población y Vivienda 2010, así como también de las Estadísticas Vitales 2006-2013, el Directorio de Empresas y Establecimientos (DEE) 2012, el Compendio de Estadísticas de Muertes Accidentales y Violentas 2013 y el Anuario de Salud 2011, entre otras.

Los **Perfiles Estadísticos Provinciales** están destinados a satisfacer la necesidad de información estadística de los hacedores de políticas públicas, investigadores, estudiantes o cualquier otro miembro de la sociedad civil. Permiten al lector obtener una perspectiva de la situación general de la provincia, conocer en detalle algunos rasgos relevantes de su realidad y comparar los indicadores obtenidos con el total o promedio nacional.

La información ofrecida está organizada en doce ejes temáticos, los cuales son: Demografía, Condiciones de vida, Medio ambiente, Empleo y seguridad social, Economía, Agricultura, Participación política, Educación, Salud, Policiales y judiciales, Pobreza, Transporte y comunicación. Además, se incluyen dos cuadros anexos, uno con los indicadores de seguimiento de los Objetivos de Desarrollo del Milenio y otro con el Índice de Desarrollo Humano Provincial. También el lector tendrá a disposición algunos mapas con información desagregada a nivel de municipios y distritos municipales.

Este producto está pensado como una contribución a la oferta de información estadística desagregada a nivel territorial en apoyo del proceso de planificación y de la toma de decisiones en las diferentes instituciones y organizaciones, tanto públicas como privadas, que actúan sobre el territorio provincial.

Pablo Tactuk  
Director Nacional



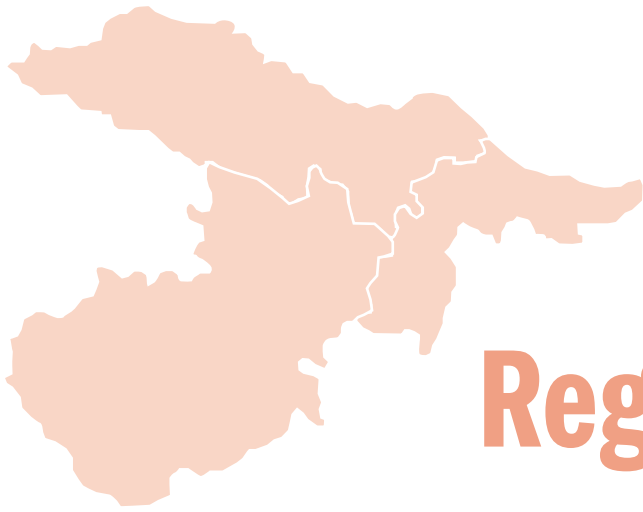

# Región Cibao Norte

**Espailat - Puerto Plata - Santiago**





# Espailat





# 1. Demografía

La provincia Espaillat forma parte de la región Cibao Norte y cuenta con una superficie de 842.96 km<sup>2</sup>. Limita al norte con el océano Atlántico, al este con la provincia María Trinidad Sánchez, al sur con las provincias Hermanas Mirabal (Salcedo) y La Vega, al oeste con la provincia Santiago y al noroeste con la provincia Puerto Plata. Sus coordenadas geográficas son de 19° 30 latitud norte y 70° 27 longitud oeste.

Está conformada por 4 municipios, 11 distritos municipales, 50 secciones, 299 parajes, 115 barrios y 165 sub-barrios.

**Cuadro 1.1**

Población por sexo, según zona de residencia, provincia Espaillat, 2010

Zona de residencia	Total	Sexo	
		Hombres	Mujeres
<b>Total</b>	<b>231,938</b>	<b>118,554</b>	<b>113,384</b>
Urbana	<b>105,187</b>	52,366	52,821
Rural	<b>126,751</b>	66,188	60,563

Fuente: IX Censo Nacional de Población y Vivienda 2010

Según el IX Censo Nacional de Población y Vivienda 2010, la provincia Espaillat contaba ese año con una población de 231,938 habitantes. De acuerdo al Censo 2002 la población era de 225,091, lo cual supone un crecimiento poblacional de 3.0%.

La densidad poblacional es de 275 hab. /km<sup>2</sup>.

**Cuadro 1.2**

Población según municipios y distritos municipales, provincia Espaillat, 2010

Municipios y distritos municipales	Provincia	
	Total	Menores de 5 años
<b>Total</b>	<b>231,938</b>	<b>19,170</b>
<b>Moca</b>	<b>179,829</b>	<b>14,640</b>
Moca <sup>1</sup>	94,981	7,812
José Contreras (D.M.)	4,498	325
San Víctor (D.M.)	21,009	1,694
Juan López (D.M.)	14,777	1,201
Las Lagunas (D.M.)	15,241	1,206
Canca la Reyna (D.M.)	10,998	902
El Higüerito (D.M.)	9,673	833
Monte de la Jagua (D.M.)	5,810	448
La Ortega (D.M.)	2,842	219
<b>Cayetano Germosén</b>	<b>6,911</b>	<b>547</b>
Cayetano Germosén	6,911	547
<b>Gaspar Hernández</b>	<b>37,378</b>	<b>3,307</b>
Gaspar Hernández <sup>1</sup>	15,182	1,295
Joba Arriba (D.M.)	3,601	245
Veragua (D.M.)	15,320	1,478
Villa Magante (D.M.)	3,275	289
<b>Jamao al Norte</b>	<b>7,820</b>	<b>676</b>
Jamao al Norte	7,820	676

<sup>1</sup> Corresponde al área del "municipio", donde no se contemplan los distritos municipales  
Fuente: IX Censo Nacional de Población y Vivienda 2010

El índice de masculinidad calculado para la población de Espaillat en el 2010 fue de 104.6 hombres por cada 100 mujeres. En el mismo año, el índice de masculinidad a nivel nacional fue de 100.7 hombres por cada 100 mujeres.



**Cuadro 1.3**  
Población infantil y juvenil, por sexo, según años de edad cumplidos, provincia Espaillat, 2010

Años cumplidos	Provincia			Total país		
	Total	Hombres	Mujeres	Total	Hombres	Mujeres
<b>Total</b>	<b>77,650</b>	<b>39,763</b>	<b>37,887</b>	<b>3,402,810</b>	<b>1,721,999</b>	<b>1,680,811</b>
0	3,995	2,105	1,890	195,160	99,067	96,093
1	3,780	1,915	1,865	181,801	92,431	89,370
2	3,809	1,969	1,840	180,676	92,006	88,670
3	3,702	1,915	1,787	170,204	86,928	83,276
4	3,884	2,041	1,843	168,865	85,978	82,887
5	4,168	2,140	2,028	185,720	94,807	90,913
6	3,978	2,051	1,927	175,128	88,875	86,253
7	4,350	2,200	2,150	186,806	94,456	92,350
8	4,440	2,181	2,259	198,208	100,860	97,348
9	4,405	2,205	2,200	192,598	97,397	95,201
10	4,720	2,483	2,237	209,653	106,713	102,940
11	4,530	2,309	2,221	192,193	97,287	94,906
12	4,419	2,230	2,189	191,507	97,078	94,429
13	4,444	2,297	2,147	188,954	95,115	93,839
14	4,549	2,366	2,183	191,454	96,698	94,756
15	4,860	2,530	2,330	202,784	101,053	101,731
16	4,762	2,394	2,368	194,808	97,287	97,521
17	4,855	2,432	2,423	196,291	97,963	98,328
10-29	<b>86,051</b>	44,467	41,584	<b>3,600,151</b>	1,809,092	1,791,059

Fuente: IX Censo Nacional de Población y Vivienda 2010

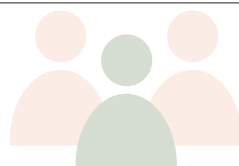

Según la Primer Encuesta Nacional de Inmigrantes, ENI-2012, en la provincia Espaillat el 6.0% de la población está conformado por personas nacidas en el extranjero o personas nacidas en República Dominicana de madre y/o padre extranjeros.

**Cuadro 1.4**  
Población por sexo, según lugar de nacimiento, provincia Espaillat, 2010

Lugar de nacimiento	Provincia				Total		% total país
	Hombres	%	Mujeres	%	Total	%	
<b>Total</b>	<b>118,554</b>	<b>100.0</b>	<b>113,384</b>	<b>100.0</b>	<b>231,938</b>	<b>100.0</b>	<b>100.0</b>
Municipio de residencia actual	100,576	84.8	96,195	84.8	196,771	84.8	68.3
En otro municipio	13,714	11.6	15,067	13.3	28,781	12.4	27.5
En otro país	4,264	3.6	2,122	1.9	6,386	2.8	4.2

Fuente: IX Censo Nacional de Población y Vivienda 2010



**Cuadro 1.5**

Población de 15 años cumplidos o más por sexo, según estado conyugal, provincia Esppailat, 2010

Estado conyugal	Total	Sexo	
		Hombres	Mujeres
<b>Total</b>	<b>168,765</b>	<b>86,147</b>	<b>82,618</b>
Separado(a) de un matrimonio	2,628	983	1,645
Divorciado(a)	3,231	1,114	2,117
Viudo(a)	8,465	1,721	6,744
Separado(a) de una unión libre	18,659	8,246	10,413
Casado(a)	33,819	16,648	17,171
Unido(a)	57,694	28,403	29,291
Nunca se ha casado ni unido	44,268	29,031	15,237
No decarado	1	1	-

Fuente: IX Censo de Población y Vivienda 2010

**Cuadro 1.6**

Mujeres de 15 años o más, por grupo edad, según estado conyugal, provincia Esppailat, 2010

Estado conyugal	Total	Grupo de edad	
		15-17 años	18 años y más
<b>Total</b>	<b>82,618</b>	<b>7,121</b>	<b>75,497</b>
Separado(a) de un matrimonio	1,645	8	1,637
Divorciado(a)	2,117	4	2,113
Viudo(a)	6,744	5	6,739
Separado(a) de una unión libre	10,413	354	10,059
Casado(a)	17,171	38	17,133
Unido(a)	29,291	1,143	28,148
Nunca se ha casado ni unido	15,237	5,569	9,668

Fuente: IX Censo de Población y Vivienda 2010

En el año 2013, el 25.8% de los nacimientos registrados en la provincia Esppailat correspondieron a madres menores de 20 años. Esta cifra se encuentra por encima del dato nacional, que alcanza el 22.7%.

**Cuadro 1.7**

Nacimientos registrados según año de registro, provincia Esppailat, 2006-2013

Años	Nacimientos
2006	4,086
2007	3,861
2008	3,686
2009	3,511
2010	3,349
2011	3,601
2012	3,826
2013	3,706

Nota: elaborado con datos levantados en las Oficinas del Registro Civil, Junta Central Electoral  
Fuente: Boletín de Estadísticas Vitales, 2006-2013

**Cuadro 1.8**

Defunciones registradas según año de registro, provincia Esppailat, 2006-2013

Años	Defunciones
2006	809
2007	790
2008	919
2009	823
2010	836
2011	913
2012	921
2013	870

Nota: elaborado con datos levantados en las Oficinas del Registro Civil, Junta Central Electoral  
Fuente: Boletín de Estadísticas Vitales, 2006-2013

**Cuadro 1.9**

Matrimonios por tipo, según año de registro, provincia Esppailat, 2006-2013

Años	Total	Tipo de matrimonio	
		Canónico	Civil
2006	1,284	212	1,072
2007	1,036	140	896
2008	914	153	761
2009	986	147	839
2010	1,151	153	998
2011	1,197	145	1,052
2012	1,097	157	940
2013	1,290	142	1,148

Nota: elaborado con datos levantados en las Oficinas del Registro Civil, Junta Central Electoral  
Fuente: Boletín de Estadísticas Vitales, 2006-2013

**Cuadro 1.10**

Divorcios según año de registro, provincia Esppailat, 2006-2013

Años	Divorcios
2006	467
2007	417
2008	416
2009	448
2010	444
2011	513
2012	455
2013	553

Nota: elaborado con datos levantados en las Oficinas del Registro Civil, Junta Central Electoral  
Fuente: Boletín de Estadísticas Vitales, 2006-2013





## 2. Condiciones de vida



**Gráfico 1.1**

Pirámide de población, provincia Espailat, año 2002

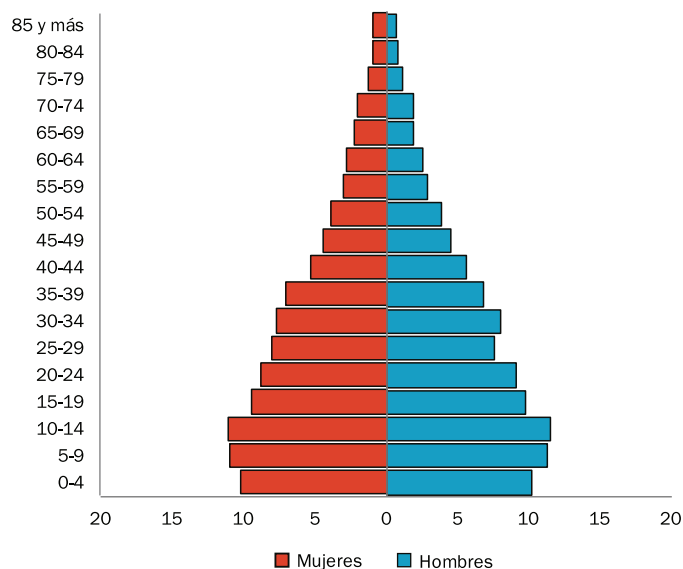

Fuente: VIII Censo Nacional de Población y Vivienda 2002

**Gráfico 1.2**

Pirámide de población, provincia Espailat, año 2010

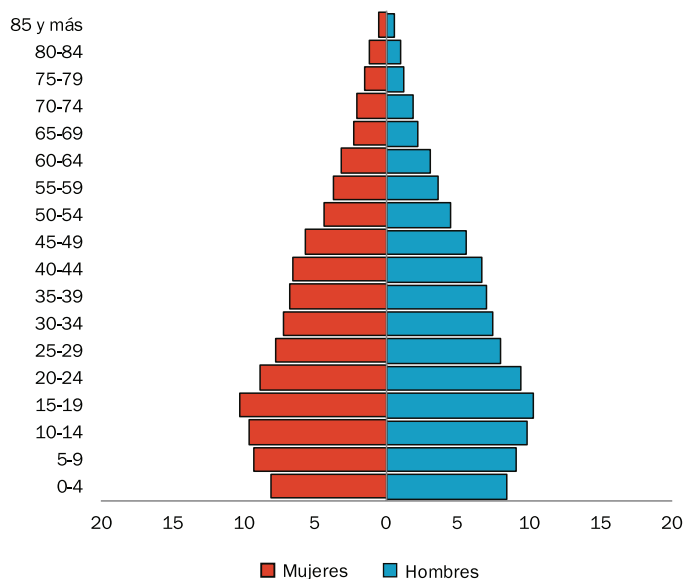

Fuente: IX Censo Nacional de Población y Vivienda 2010

Al comparar la pirámide de población del año 2002 con la del 2010 se puede constatar el cambio en la estructura por edad y por sexo de la población de Espailat. Mientras que en el 2002 los menores de 15 años representaban el 33% de los pobladores de Espailat, en el 2010 constituían el 27%. Por tal razón, la pirámide es más angosta en la base para el año 2010.

**Cuadro 2.1**

Número de viviendas según tipo, provincia Espailat, 2010\*

Tipo de vivienda	Provincia		% total país
	Viviendas	%	
<b>Total</b>	<b>70,561</b>	<b>100.0</b>	<b>100.0</b>
Casa independiente	64,360	91.2	77.5
Apartamento	2,956	4.2	10.9
Pieza en cuartería o parte atrás	1,625	2.3	6.6
Barracón	74	0.1	0.7
Vivienda compartida con negocio	951	1.3	2.3
Local no construido para habitación	134	0.2	0.8
Otra vivienda particular	306	0.4	1.0
Otro tipo de vivienda colectiva	155	0.2	0.2

\* El cuadro no incluye las viviendas sin personas  
Fuente: IX Censo Nacional de Población y Vivienda 2010

**Cuadro 2.2**

Número de viviendas según el material de construcción de las paredes exteriores, provincia Espailat, 2010\*

Material de construcción	Provincia		% total país
	Viviendas	%	
<b>Total</b>	<b>70,406</b>	<b>100.0</b>	<b>100.0</b>
Bloc o concreto	50,190	71.3	74.7
Madera	14,683	20.9	18.7
Tabla de palma	4,623	6.6	3.9
Tejamanil	16	0.0	0.2
Yagua	219	0.3	0.1
Otro	675	1.0	2.4

\* El cuadro no incluye las viviendas colectivas  
Fuente: IX Censo Nacional de Población y Vivienda 2010

**Cuadro 2.3**

Número de viviendas según material de construcción del techo, provincia Espailat, 2010\*

Material de construcción	Provincia		% total país
	Viviendas	%	
<b>Total</b>	<b>70,406</b>	<b>100.0</b>	<b>100.0</b>
Concreto	16,034	22.8	42.3
Zinc	53,506	76.0	55.7
Asbesto cemento	111	0.2	0.8
Cana	260	0.4	0.3
Yagua	218	0.3	0.3
Otro	277	0.4	0.7

\* El cuadro no incluye las viviendas colectivas  
Fuente: IX Censo Nacional de Población y Vivienda 2010



**Cuadro 2.4**

Número de viviendas según los materiales de construcción del piso, provincia Espailat, 2010\*

Material de construcción	Provincia		% total país
	Viviendas	%	
<b>Total</b>	<b>63,528</b>	<b>100.0</b>	<b>100.0</b>
Mosaico	6,268	9.9	13.4
Cemento	45,983	72.4	65.4
Granito	698	1.1	2.4
Mármol	60	0.1	0.4
Cerámica	7,589	12.0	14.3
Madera	292	0.5	0.2
Tierra	2,574	4.1	3.7
Otro	64	0.1	0.2

\* El cuadro no incluye las viviendas colectivas ni las particulares que se encontraban desocupadas en el momento del levantamiento  
Fuente: IX Censo Nacional de Población y Vivienda 2010

El bloc es el principal material de construcción de las paredes exteriores de las viviendas de Espailat, seguido de la madera. Para los techos, son las planchas de zinc y para los pisos, el cemento. El 91% de las viviendas son casas independientes.

**Cuadro 2.5**

Número de viviendas según el tipo de vía de acceso, provincia Espailat, 2010

Vía de acceso	Provincia		% total país
	Viviendas	%	
<b>Total</b>	<b>70,563</b>	<b>100.0</b>	<b>100.0</b>
Calle asfaltada	18,924	26.8	46.1
Carretera asfaltada	6,045	8.6	5.6
Calle no asfaltada	14,091	20.0	24.7
Carretera no asfaltada	12,697	18.0	10.0
Callejón	13,493	19.1	9.1
Camino	5,313	7.5	4.2
Otro	-	-	0.1
No declarado	-	-	0.1

Fuente: IX Censo Nacional de Población y Vivienda 2010

**Cuadro 2.6**

Número de hogares según el tipo de hogar, provincia Espailat, 2010

Tipo de hogar	Provincia		% total país
	Hogares	%	
<b>Total</b>	<b>63,884</b>	<b>100.0</b>	<b>100.0</b>
Unipersonal	7,747	12.1	14.6
Nuclear	33,698	52.8	49.9
Extendido	20,347	31.9	31.9
Compuesto	1,935	3.0	3.3
Hogar sin núcleo	157	0.3	0.2

Fuente: IX Censo Nacional de Población y Vivienda 2010

**Cuadro 2.7**

Número de hogares según el tipo de alumbrado, provincia Espailat, 2010\*

Tipo de alumbrado	Provincia		% total país
	Hogares	%	
<b>Total</b>	<b>63,727</b>	<b>100.0</b>	<b>100.0</b>
Energía eléctrica del tendido público	61,679	96.8	95.6
Lámpara de gas propano	366	0.6	0.5
Lámpara de gas kerosene	689	1.1	1.7
Energía eléctrica de planta propia	93	0.2	0.1
Otro	900	1.4	2.0

\*El cuadro no incluye a los hogares compartidos  
Fuente: IX Censo Nacional de Población y Vivienda 2010

**Cuadro 2.8**

Número de hogares según la fuente de abastecimiento de agua, provincia Espailat, 2010\*

Fuente de abastecimiento de agua	Provincia		% total país
	Hogares	%	
<b>Total</b>	<b>63,727</b>	<b>100.0</b>	<b>100.0</b>
Del acueducto dentro de la vivienda	31,549	49.5	46.3
Del acueducto en el patio de la vivienda	9,201	14.4	20.9
De una llave de otra vivienda	3,030	4.8	5.4
De una llave pública	1,617	2.5	4.1
De un tubo de la calle	3,115	4.9	7.3
Manantial, río, arroyo	3,194	5.0	2.8
Lluvia	2,653	4.2	1.2
Pozo	8,023	12.6	7.6
Camión tanque	1,058	1.7	3.7
Otro	287	0.5	0.7

\*El cuadro no incluye a los hogares compartidos. Fuente: IX Censo Nacional de Población y Vivienda 2010

Solo el 50% de los hogares de la provincia Espailat recibe dentro de sus viviendas el agua que proviene del acueducto. Este porcentaje se encuentra por encima del dato nacional, que alcanza el 46%.

**Cuadro 2.9**

Número de hogares según la tenencia de ciertos bienes durables, provincia Espailat, 2010\*

Bienes durables	Provincia		% total país
	Hogares	%	
Estufa	56,077	88.0	86.4
Nevera	44,362	69.6	69.9
Lavadora	45,167	70.9	68.8
Televisor	52,627	82.6	78.9
Radio/Equipo de música	34,790	54.6	50.2
Inversor	22,343	35.1	23.2
Planta eléctrica	2,138	3.4	4.0
Aire acondicionado	3,626	5.7	8.8
Motor	26,025	40.8	24.0
Vehículo	11,583	18.2	18.8

\*El cuadro no incluye a los hogares compartidos  
Fuente: IX Censo Nacional de Población y Vivienda 2010



### 3. Medio ambiente

**Gráfico 2.1**  
Distribución porcentual de los hogares según tipo de tenencia de la vivienda, provincia Espaillat, 2010\*

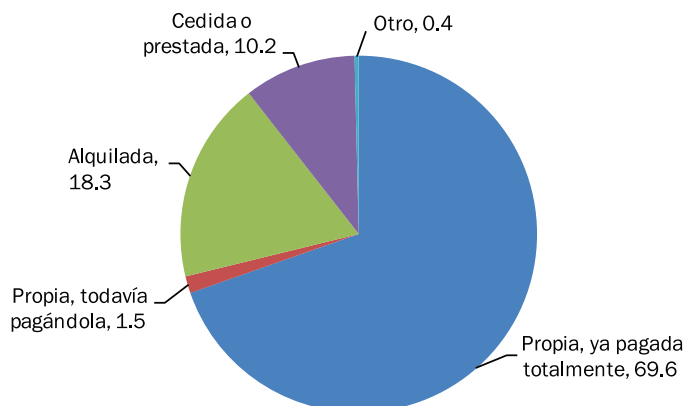

\*Para el cálculo de los porcentajes no se incluyeron a los hogares compartidos  
Fuente: IX Censo Nacional de Población y Vivienda 2010

**Gráfico 2.2**  
Distribución porcentual de los hogares según el grado de hacinamiento, provincia Espaillat, 2010\*

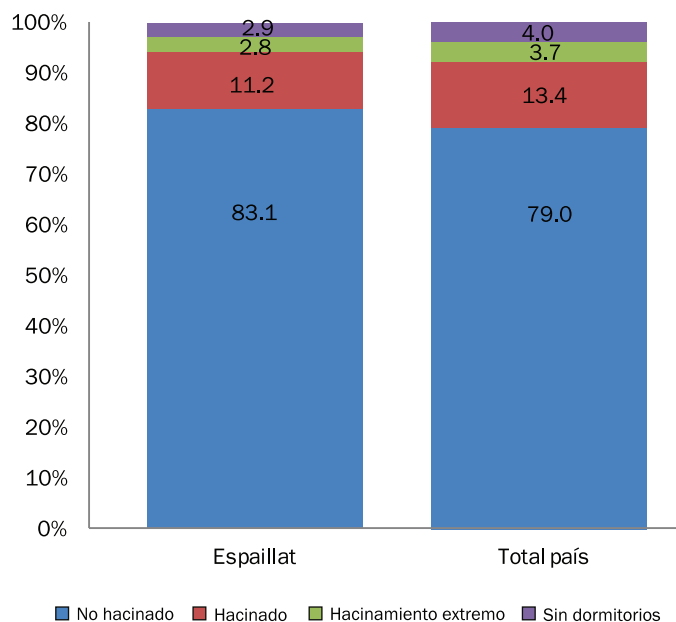

\*El gráfico no incluye a los hogares compartidos  
Fuente: IX Censo Nacional de Población y Vivienda 2010

El tamaño promedio de los hogares de la provincia Espaillat es de 3.63 personas. El promedio del país es de 3.53 personas por hogar.

**Cuadro 3.1**

Número de hogares según el tipo de servicio sanitario y forma de uso, provincia Espaillat, 2010

Tipo de servicio / forma de uso	Provincia		% total país
	Hogares	%	
<b>Total</b>	<b>63,884</b>	<b>100.0</b>	<b>100.0</b>
<b>Total de inodoros</b>	<b>36,875</b>	<b>57.7</b>	69.6
Inodoro particular	35,115	55.0	63.9
Inodoro compartido con otros hogares	1,760	2.8	5.6
<b>Total de letrinas</b>	<b>23,686</b>	<b>37.1</b>	<b>24.2</b>
Letrina particular	16,909	26.5	16.5
Letrina compartida con otros hogares	6,777	10.6	7.7
<b>No tiene servicio sanitario</b>	<b>3,323</b>	<b>5.2</b>	<b>6.2</b>

Fuente: IX Censo Nacional de Población y Vivienda 2010

**Cuadro 3.2**

Número de hogares según el combustible utilizado para cocinar, provincia Espaillat, 2010\*

Combustible utilizado para cocinar	Provincia		% total país
	Hogares	%	
<b>Total</b>	<b>63,727</b>	<b>100.0</b>	<b>100.0</b>
Gas propano	52,818	82.9	82.9
Carbón	431	0.7	3.2
Leña	6,937	10.9	8.3
Electricidad	194	0.3	0.5
Otro	36	0.1	0.1
No cocinan	3,311	5.2	5.0

\*El cuadro no incluye a los hogares compartidos  
Fuente: IX Censo Nacional de Población y Vivienda 2010

Un 11.6%, de los hogares de Espaillat usa carbón o leña como combustible para cocinar, cifra muy cercana al dato nacional que es de 11.5%.

**Cuadro 3.3**

Número de hogares según el sistema de eliminación de basura, provincia Espaillat, 2010\*

Eliminación de basura	Provincia		% total país
	Hogares	%	
<b>Total</b>	<b>63,727</b>	<b>100.0</b>	<b>100.0</b>
La recoge el ayuntamiento	41,752	65.5	73.2
La recoge una empresa privada	157	0.3	1.7
La queman	13,370	21.0	15.4
La tiran en el patio o solar	4,249	6.7	3.3
La tiran en un vertedero	1,599	2.5	3.0
La tiran en un río o cañada	2,288	3.6	2.3
Otro	312	0.5	1.1

\*El cuadro no incluye a los hogares compartidos  
Fuente: IX Censo Nacional de Población y Vivienda 2010



**Cuadro 3.4**

Número de viviendas según tipo de contaminación, provincia Espaillat, 2010

Tipo de contaminación	Provincia		% total país
	Viviendas	%	
Aguas estancadas	16,006	22.7	27.1
Basura	18,738	26.6	32.4
Cañadas	17,204	24.4	24.0
Pocilga o granja	3,728	5.3	6.6
Humo o gases de fábricas	3,728	5.3	6.6
Desechos o residuos de fábricas, taller u hospital	4,881	6.9	5.7
Envasadora de gas	5,723	8.1	6.9
Bomba de gasolina	1,688	2.4	4.3
Fábrica de productos químicos	1,504	2.1	2.4
Ruido de vehículos y motores	36,020	51.1	46.7
Ruido de fábrica o taller	8,929	12.7	10.1
Ruidos o humo de planta eléctrica	6,378	9.0	9.2
Música alta de bares, colmados o vecinos	23,054	32.7	33.2
Otro	10,444	14.8	15.6

Fuente: IX Censo Nacional de Población y Vivienda 2010

**Cuadro 3.5**

Número de viviendas según su exposición a riesgos naturales, provincia Espaillat, 2010

Tipo de riesgo natural	Provincia		% total país
	Viviendas	%	
Derrumbe o deslizamiento de tierra	11,606	16.5	10.7
Hundimiento de tierra	6,886	9.8	5.3
Desprendimiento de rocas	1,859	2.6	3.6
Incendios forestales	1,629	2.3	4.9

Fuente: IX Censo Nacional de Población y Vivienda 2010

**Cuadro 3.6**

Número de viviendas que han sido afectadas por algún desastre natural, según tipo de desastre, provincia Espaillat, 2010

Tipo de desastre natural	Provincia		% total país
	Viviendas	%	
Huracán	25,447	36.1	49.7
Tornado	5,328	7.6	7.5
Tormenta	31,382	44.5	56.7
Inundación	13,207	18.7	21.6
Lluvias torrenciales	23,742	33.7	37.2
Frío excesivo	9,437	13.4	9.3
Calor excesivo	11,876	16.8	24.1
Maremoto	718	1.0	1.7
Sequía	11,468	16.3	23.5
Derrumbe o deslizamiento de tierra	9,691	13.7	6.7
Hundimiento de tierra	5,114	7.3	3.1
Incendio	3,811	5.4	7.3
Terremoto	5,634	8.0	4.3
Otros	2,743	3.9	7.0

Fuente: IX Censo Nacional de Población y Vivienda 2010

**Cuadro 3.7**

Superficie forestal según tipo de bosque (en km<sup>2</sup>), provincia Espaillat, 2012

Tipo de bosque	Superficie (en km <sup>2</sup> )	
	Provincia	Total país
<b>Total</b>	<b>284.3</b>	<b>18,924.7</b>
Bosque de coníferas y latifoliadas	276.8	13,778.2
Bosque seco	0.0	4,835.3
Bosque de mangles	7.5	293.1
Bosque de drago	0.0	18.0

Fuente: Estudio de uso y cobertura del suelo 2012, informe metodológico y resultados. Ministerio de Medio Ambiente y Recursos Naturales

Según el Ministerio de Medio Ambiente, la provincia Espaillat tiene un 39.30% de su superficie cubierta por bosques.

**Cuadro 3.8**

Superficie de las áreas protegidas según tipo, provincia Espaillat, 2011

Tipo de área protegida	Superficie (en km <sup>2</sup> )
<b>Total</b>	<b>11.7</b>
<b>Área de protección estricta</b>	<b>11.7</b>
La Salcedoa	11.7
<b>Paisaje protegido</b>	<b>0.1</b>
Autopista Duarte	0.1

Nota: la superficie indicada solo cuenta la parte del área protegida que se sitúa dentro de los límites de la provincia

Fuente: Medio Ambiente en Cifra 2005-2011. Ministerio de Medio Ambiente y Recursos Naturales

Durante el año 2011 se registraron 15 protestas sociales en la provincia Espaillat, según el cuaderno del Observatorio Político Dominicano.



## 4. Empleo y seguridad social

**Cuadro 4.1**

Población de 10 años y más, por sexo, según condición de actividad económica, provincia Espailat, 2010

Condición de ocupación	Provincia			%	% total país
	Hombres	Mujeres	Total		
<b>Total</b>	<b>97,832</b>	<b>93,595</b>	<b>191,427</b>	<b>100.0</b>	<b>100.0</b>
Ocupado	54,705	26,073	80,778	42.2	39.8
Cesante	2,279	1,243	3,522	1.8	2.4
Busca trabajo por 1a. vez	390	450	840	0.4	0.7
Desalentado*	6,309	1,217	7,526	3.9	4.3
Quehaceres domésticos	1,096	36,142	37,238	19.5	17.4
Estudiante	16,868	19,313	36,181	18.9	21.1
Rentista	97	34	131	0.1	0.1
Jubilado/ Pensionado	769	428	1,197	0.6	1.0
Discapacitado	1,843	948	2,791	1.5	1.1
Anciano	1,563	1,659	3,222	1.7	1.2
Otra actividad	3,985	1,386	5,371	2.8	4.3
Ninguna actividad	6,112	3,250	9,362	4.9	4.7
No declarada	1,816	1,452	3,268	1.7	1.9

\* Las personas desalentadas son aquellas que no trabajan, no buscan empleo y tampoco declaran otro tipo de actividad (estudio, quehaceres domésticos, etc.) pero que están disponibles para aceptar un empleo si se lo ofrecieran  
Fuente: IX Censo Nacional de Población y Vivienda 2010

**Cuadro 4.2**

Población de 10 a 29 años, por sexo, según condición de actividad económica, provincia Espailat, 2010

Condición de ocupación	Provincia			%	% total país
	Hombres	Mujeres	Total		
<b>Total</b>	<b>44,467</b>	<b>41,584</b>	<b>86,051</b>	<b>100.0</b>	<b>100.0</b>
Ocupado	19,482	8,763	28,245	32.8	29.8
Cesante	812	621	1,433	1.7	2.0
Busca trabajo por 1a. vez	240	303	543	0.6	0.9
Desalentado*	2,511	748	3,259	3.8	3.6
Quehaceres domésticos	297	9,433	9,730	11.3	10.5
Estudiante	16,637	18,949	35,586	41.4	43.5
Otra condición	4,488	2,767	7,255	8.4	9.7

\* Las personas desalentadas son aquellas que no trabajan, no buscan empleo y tampoco declaran otro tipo de actividad (estudio, quehaceres domésticos, etc.) pero que están disponibles para aceptar un empleo si se lo ofrecieran  
Fuente: IX Censo Nacional de Población y Vivienda 2010

**Cuadro 4.3**

Indicadores del mercado de trabajo, provincia Espailat, 2010

Tasas e indicadores	Provincia			Total país		
	Total	Hombres	Mujeres	Total	Hombres	Mujeres
Población en edad de trabajar (PET)	<b>191,427</b>	97,832	93,595	<b>7,610,115</b>	3,806,233	3,803,882
Población económicamente activa (PEA) <sup>1</sup>	<b>85,140</b>	57,374	27,766	<b>3,264,618</b>	2,066,281	1,198,337
Total inactivos	<b>103,019</b>	38,642	64,377	<b>4,202,556</b>	1,668,501	2,534,055
Total desempleados	<b>4,362</b>	2,669	1,693	<b>235,163</b>	134,463	100,700
Total ocupados	<b>80,778</b>	54,705	26,073	<b>3,029,455</b>	1,931,818	1,097,637
Tasa de desempleo abierta <sup>2</sup>	<b>5.1%</b>	4.7%	6.1%	<b>7.2%</b>	6.5%	8.4%
Tasa global de participación	<b>44.5%</b>	58.6%	29.7%	<b>42.9%</b>	54.3%	31.5%
Tasa de ocupación	<b>42.2%</b>	55.9%	27.9%	<b>39.8%</b>	50.8%	28.9%

<sup>1</sup> No se ha incluido en la población activa a las personas desalentadas, es decir, aquellas que no trabajan, no buscan empleo y tampoco declaran otro tipo de actividad (estudio, quehaceres domésticos, etc.) pero que están disponibles para aceptar un empleo si se lo ofrecieran

<sup>2</sup> La tasa de desempleo se ha calculado tomando el criterio de "desempleo abierto" que no cuenta como desempleados a las personas desalentadas  
Fuente: IX Censo Nacional de Población y Vivienda 2010



**Cuadro 4.4**

Número de personas ocupadas, por sexo, según rama de actividad, provincia Esppaillat, 2010

Rama de actividad	Provincia			% total país	
	Hombres	Mujeres	Total	%	
<b>Total</b>	<b>54,705</b>	<b>26,073</b>	<b>80,778</b>	<b>100.0</b>	<b>100.0</b>
Agricultura, ganadería y pesca	11,207	550	11,757	14.6	9.7
Industria y minería	7,831	3,557	11,388	14.1	11.9
Servicios financieros e inmobiliarios	2,094	1,105	3,199	4.0	6.0
Transporte y actividades relacionadas	4,641	336	4,977	6.2	6.7
Comercio y hostelería	17,121	7,206	24,327	30.1	28.3
Servicios domésticos	340	4,358	4,698	5.8	6.1
Administración pública	2,230	3,354	5,584	6.9	9.4
Construcción	5,082	111	5,193	6.4	6.7
Otros servicios	2,599	4,520	7,119	8.8	10.0
No declarada	1,560	976	2,536	3.1	5.2

Fuente: IX Censo Nacional de Población y Vivienda 2010

**Cuadro 4.5**

Número de personas ocupadas o que han trabajado antes, por sexo, según la categoría ocupacional, provincia Esppaillat, 2010

Categoría ocupacional	Provincia			% total país	
	Hombres	Mujeres	Total	%	
<b>Total</b>	<b>69,881</b>	<b>42,991</b>	<b>112,872</b>	<b>100.0</b>	<b>100.0</b>
Empleado(a) a sueldo o salario	42,345	33,991	76,336	67.6	68.5
Empleador(a) o patrón	5,523	1,625	7,148	6.3	5.7
Trabajador(a) familiar o no familiar sin paga o ganancia	1,175	876	2,051	1.8	1.8
Trabajador(a) por cuenta propia	18,228	4,930	23,158	20.5	19.6
Otra	745	289	1,034	0.9	1.3
No declarada	1,865	1,280	3,145	2.8	3.1

Fuente: IX Censo Nacional de Población y Vivienda 2010

**Cuadro 4.6**

Número de afiliados al Seguro Familiar de Salud del Régimen Contributivo, según rango de edad, provincia Esppaillat, 2011

Rango de edad	Afiliados	Total país
<b>Total</b>	<b>42,735</b>	<b>2,517,423</b>
0-4	3,975	222,037
5-14	9,872	491,371
15-24	5,956	384,232
25-34	7,466	476,334
35-44	6,450	402,593
45-54	4,731	288,199
55-64	2,538	157,435
65 y más	1,747	95,222

Fuente: Informe Mensual del Sistema de Seguridad Social, 2013. Consejo Nacional de Seguridad Social

**Cuadro 4.7**

Número de afiliados al Seguro Familiar de Salud del Régimen Contributivo, según sector económico, provincia Esppaillat, 2011

Sector	Afiliados	Total país
<b>Total</b>	<b>42,735</b>	<b>2,086,044</b>
Empresas Sector Privado	30,162	1,441,383
Sector Público Centralizado	7,230	410,524
Sector Público Descentralizado	4,767	214,303
Aplicación Art. 124 Ley 87-01*	576	19,834

\* Art. 124 Ley 87-01 .- Conservación temporal del derecho a servicios de salud: "Cuando el afiliado quede privado de un trabajo remunerado solicitará una evaluación de su situación, a fin de determinar en cuál de los otros regímenes califica"

Fuente: Informe Mensual del Sistema de Seguridad Social, 2013. Consejo Nacional de Seguridad Social

**Cuadro 4.8**

Cantidad de accidentes laborales y enfermedades profesionales, provincia Esppaillat, 2008-2014

Año	Provincia	Total país
<b>Total</b>	<b>2,215</b>	<b>152,068</b>
2008	38	10,977
2009	65	14,683
2010	123	17,456
2011	268	22,597
2012	441	26,688
2013	608	28,635
2014	672	31,032

Fuente: Informe Mensual del Sistema de Seguridad Social, 2014. Consejo Nacional de Seguridad Social



## 5. Economía

**Cuadro 5.1**

Ingresos, gastos y saldo de los ayuntamientos según municipios y distritos municipales, provincia Espaillat, 2013

Municipios y distritos municipales	Ingresos (RD\$)	Gastos (RD\$)	Saldo (RD\$)
<b>Total</b>	<b>456,322,937</b>	<b>472,079,614</b>	<b>-15,756,677</b>
Moca	192,533,707	188,501,706	4,032,001
José Contreras (D. M.)	10,855,805	11,006,153	-150,348
San Víctor (D. M.)	38,457,479	38,466,170	-8,691
Juan López (D. M.)	24,045,953	23,756,680	289,273
Las Lagunas (D. M.)	23,687,409	22,838,885	848,524
Canca La Reyna (D. M.)	18,265,613	17,919,040	346,573
El Higuero (D. M.)	15,319,941	15,210,736	109,205
Monte de la Jagua (D. M.)	...	...	...
La Ortega (D. M.)	6,649,741	6,065,682	584,060
Cayetano Germosén	18,336,785	17,786,541	550,244
Gaspar Hernández	35,262,849	36,857,174	-1,594,325
Joba Arriba (D. M.)	10,853,263	10,845,479	7,784
Veragua (D. M.)	30,251,097	39,131,555	-8,880,458
Villa Magante (D. M.)	14,234,332	14,118,678	115,654
Jamao al Norte	17,568,962	29,575,135	-12,006,173

... Información no disponible

Fuente: Oficina Nacional de Estadística (ONE), en base a Contraloría General de la República Dominicana

**Cuadro 5.2**

Número de empresas según la rama de actividad económica, provincia Espaillat, 2012

Rama de actividad económica	Provincia		% total país
	Empresas	%	
<b>Total</b>	<b>397</b>	<b>100.0</b>	<b>100.0</b>
Actividades financieras e inmobiliarias	53	13.4	11.4
Administración pública	5	1.3	0.3
Agricultura, silvicultura y pesca	6	1.5	1.2
Comercio	156	39.3	34.3
Construcción	4	1.0	4.0
Enseñanza	30	7.6	5.8
Industria y minería	44	11.1	10.7
Servicios y comunicaciones	67	16.9	22.0
Transporte y almacenamiento	6	1.5	2.3
Turismo, servicios de comida y recreación	26	6.5	7.5
Otras	0	0.0	0.3

Fuente: Directorio de Empresas y Establecimientos, 2012

**Cuadro 5.3**

Número de empresas según rango de empleados, provincia Espaillat, 2012

Rango de empleados	Provincia		% total país
	Empresas	%	
<b>Total</b>	<b>397</b>	<b>100.0</b>	<b>100.0</b>
De 1 a 9 empleados	230	57.9	64.2
De 10 a 49 empleados	95	23.9	21.4
De 50 a 99 empleados	11	2.8	2.8
De 100 a 249 empleados	9	2.3	1.8
250 o más	3	0.8	1.6
No declarado	49	12.3	8.2

Fuente: Directorio de Empresas y Establecimientos, 2012

**Cuadro 5.4**

Cantidad de concesiones mineras, por tipo de mineral, según modalidad de la concesión, provincia Espaillat, 2013

Concesiones	Total	Tipo de minerías	
		Metálicas	No metálicas
<b>Total concesiones</b>	<b>1</b>	<b>1</b>	<b>0</b>
<b>Concesiones de exploración</b>	<b>1</b>	<b>1</b>	<b>0</b>
Exploracion en trámite	1	1	0
Exploracion otorgada	0	0	0
<b>Concesiones de explotación</b>	<b>0</b>	<b>0</b>	<b>0</b>
Explotacion en trámite	0	0	0
Explotacion otorgada	0	0	0

Fuente: Mapa de Concesiones Mineras y Áreas Protegidas. Dirección General de Minería (www.dgm.gov.do)

**Cuadro 5.5**

Número de colmados y colmadones, provincia Espaillat, 2010

Tipo	Cantidad
<b>Total</b>	<b>1,461</b>
Colmado	1,169
Colmadón	247
Otros	45

Fuente: Encuesta colmados y colmadones, Plan de Seguridad Democrática, Dirección de Planificación y Desarrollo, Departamento de Estadística, abril 2010. Ministerio de Interior y Policía

**Cuadro 5.6**

Número de hoteles y habitaciones hoteleras, provincia Espaillat, 2012

Instalaciones para alojamiento	Cantidad
Hoteles	8
Habitaciones	132

Fuente: Establecimientos de alojamiento turístico 2012, Ministerio de Turismo



**Cuadro 5.7**

Empleados de zonas francas y zonas francas especiales, por sexo, según categoría profesional, provincia Espaillat, 2013

Categorías profesional	Total	Sexo	
		Hombres	Mujeres
<b>Total</b>	<b>2,041</b>	<b>837</b>	<b>1,204</b>
Obreros/as	1,734	623	1111
Personal Técnico	120	110	10
Personal de Administración	187	104	83

Fuente: Informe Estadístico Sector Zonas Francas 2013. Consejo Nacional de Zonas Francas de Exportación

**Cuadro 5.8**

Canalización y captación del crédito de los bancos múltiples según año, provincia Espaillat, 2009-2013 (millones de RD\$)\*

Año	Operación de crédito	
	Canalización	Captación
2009	1,661	4,417
2010	1,934	4,829
2011	2,184	5,225
2012	2,443	4,483
2013**	3,344	5,278

\* Las cifras representan el total acumulado a diciembre de cada año

\*\* Datos preliminares

Fuente: Banco Central de la República Dominicana, 2013

**Cuadro 6.2**

Números de asentamientos campesinos de la Reforma Agraria, provincia Espaillat, 2009

Asentamientos campesinos	Cantidad
Número de asentamientos	5
Número de tareas	69,126
Número de parceleros	675
Suma de la carga familiar	4,330

Fuente: Relación de asentamientos campesinos del IAD, 2009. Oficina de Planificación, Instituto Agrario Dominicano

**Cuadro 6.3**

Número de hogares con productores agropecuarios, según tenencia de tierras o animales en los últimos doce meses, provincia Espaillat, 2010

Tenencia de tierra o animales	Provincia		% total país
	Hogares	%	
<b>Hogares con productores</b>	<b>12,845</b>	<b>100.0</b>	<b>100.0</b>
Declararon tierra y animales	2,398	18.7	20.6
Declararon tierra	3,868	30.1	32.4
Declararon animales	5,405	42.1	31.5
No declararon tierras ni animales	1,174	9.1	15.5

Nota: productor agropecuario es la persona natural que decide y organiza las actividades habituales de producción y comercialización, que se realizan en la unidad de producción agropecuaria y ejerce el control y dirección de estas actividades

Fuente: Entorno de los Productores Agropecuarios. Datos de IX Censo Nacional de Población y Vivienda 2010

**Cuadro 6.4**

Número de productores agropecuarios según tenencia de tierras o animales en los últimos doce meses, provincia Espaillat, 2010

Tenencia de tierras o animales	Provincia		% total país
	Productores	%	
<b>Total</b>	<b>14,554</b>	<b>100.0</b>	<b>100.0</b>
Declararon tierra	6,425	44.1	49.8
Declararon animales	8,129	55.9	50.2

Nota: productor agropecuario es la persona natural que decide y organiza las actividades habituales de producción y comercialización, que se realizan en la unidad de producción agropecuaria y ejerce el control y dirección de estas actividades

Fuente: Entorno de los Productores Agropecuarios. Datos de IX Censo Nacional de Población y Vivienda 2010

**Cuadro 6.5**

Superficie cultivada bajo ambiente protegido según año, provincia Espaillat, 2009-2013 (en millones de m<sup>2</sup>)

Año	Superficie cultivada	Total país superficie cultivada
2009	488,750	2,946,319
2010	518,211	4,425,880
2011	848,511	5,411,712
2012	861,451	6,096,687
2013*	905,671	7,835,430

\* Datos estimados Noviembre - Diciembre

Fuente: Estadísticas del Sector Agropecuario República Dominicana 2002-2013. Ministerio de Agricultura

## 6. Agricultura



**Cuadro 6.1**

Superficie de la provincia según la clase de suelo, provincia Espaillat, 2008\*

Clase de suelo	Superficie (km <sup>2</sup> )
<b>Superficie total</b>	<b>857.4</b>
Clase I	93.68
Clase II	70.7
Clase III	25.2
Clase IV	56.2
Clase V	16.6
Clase VI	63.0
Clase VII	509.8
Clase VIII	22.2
Lagos y lagunas	-

\* La clase de suelo hace referencia a la calidad del mismo para su uso agrícola. Cuanto más elevada es la escala, menos calidad. Nota: existen diferencias conceptuales en la medición de la superficie terrestre, entre la Oficina Nacional de Estadística y el Ministerio de Medio Ambiente, por lo que ambas cifras no coinciden con exactitud

Fuente: Ministerio de Medio Ambiente y Recursos Naturales, en base al levantamiento realizado por la OEA 1967





**Cuadro 6.6**

Superficie de suelos según uso agropecuario, provincia Espaillat, 2012 (en km<sup>2</sup>)

Usos agropecuario	Superficie
Total de usos agropecuarios	548.9
Cacao	95.5
Café	21.0
Mangos	0.0
Cítrico	0.0
Coco	0.0
Cultivos intensivos mixtos	6.6
Arroz	0.0
Caña	0.0
Musáceas	63.2
Tabaco	0.0
Cultivos de subsistencias (agricultura / pasto)	144.7
Pasto	217.9

Fuente: Estudio de uso y cobertura del suelo 2012, informe metodológico y resultados. Ministerio de Medio Ambiente y Recursos Naturales

## 7. Participación Política



**Cuadro 7.1**

Personas inscritas, votos emitidos y tasa de participación electoral en las elecciones presidenciales 2012, provincia Espaillat

Indicadores	Provincia	Total país
Personas inscritas en el padrón	169,704	6,502,968
Votos emitidos	126,797	4,566,838
Tasa de participación	74.7	70.2

Fuente: Resultados electorales 2012. Junta Central Electoral (JCE)



**Cuadro 7.2**  
Personas inscritas en las elecciones presidenciales 2012, por grupo de edad y sexo, según municipio, provincia Esppallat

Municipios	Total		18 - 29		26 - 40		41 - 50		50 o más						
	Hombres	Mujeres	Total	Hombres	Mujeres	Total	Hombres	Mujeres	Total	Hombres	Mujeres				
<b>Total</b>	<b>169,704</b>	<b>84,482</b>	<b>45,740</b>	<b>23,046</b>	<b>22,694</b>	<b>37,639</b>	<b>19,016</b>	<b>18,623</b>	<b>33,504</b>	<b>16,999</b>	<b>16,505</b>	<b>52,821</b>	<b>26,161</b>	<b>16,505</b>	<b>26,660</b>
Moca	<b>130,957</b>	<b>65,671</b>	<b>35,157</b>	<b>17,646</b>	<b>17,511</b>	<b>28,850</b>	<b>14,570</b>	<b>14,280</b>	<b>26,122</b>	<b>13,136</b>	<b>12,986</b>	<b>40,828</b>	<b>19,934</b>	<b>12,986</b>	<b>20,894</b>
Gaspar Hernandez	<b>26,288</b>	<b>13,554</b>	<b>7,283</b>	<b>3,704</b>	<b>3,579</b>	<b>6,159</b>	<b>3,115</b>	<b>3,044</b>	<b>4,885</b>	<b>2,579</b>	<b>2,306</b>	<b>7,961</b>	<b>4,156</b>	<b>2,306</b>	<b>3,805</b>
Cayetano Germosen	<b>6,583</b>	<b>3,343</b>	<b>1,659</b>	<b>849</b>	<b>810</b>	<b>1,295</b>	<b>651</b>	<b>644</b>	<b>1,381</b>	<b>707</b>	<b>674</b>	<b>2,248</b>	<b>1,136</b>	<b>674</b>	<b>1,112</b>
Jamao al Norte	<b>5,876</b>	<b>3,039</b>	<b>1,641</b>	<b>847</b>	<b>794</b>	<b>1,335</b>	<b>680</b>	<b>655</b>	<b>1,116</b>	<b>577</b>	<b>539</b>	<b>1,784</b>	<b>935</b>	<b>539</b>	<b>849</b>

Fuente: Estadísticas de la Conformación del Padrón Electoral Definitivo. Elecciones Presidenciales y Diputados de Ultramar, 2012. Junta Central Electoral





## 8. Educación

**Cuadro 7.3**

Personas inscritas, votos emitidos y tasa de participación electoral en las elecciones municipales 2010, provincia Espaillat

Indicadores	Provincia	Total país
Personas inscritas en el padrón	168,207	6,116,397
Votos emitidos	110,670	3,498,006
Tasa de participación	65.8	57.2

Fuente: Boletín electoral final, elecciones municipales y congresuales 2010. Junta Central Electoral (JCE)

Durante el año 2014 (solo hasta el 31 de mayo), la Línea 311 de Atención Ciudadana registró 21 denuncias, quejas y reclamaciones sobre distintas instituciones del Estado por parte de los ciudadanos de Espaillat.

**Cuadro 7.4**

Cargos electos por sexo, según municipios y distritos municipales, en las elecciones municipales del año 2010, provincia Espaillat

Municipios y distritos municipales	Total	Hombres	Mujeres	Porcentaje de mujeres
<b>Total</b>	<b>95</b>	<b>65</b>	<b>30</b>	<b>31.6</b>
<b>Moca</b>	<b>57</b>	<b>41</b>	<b>16</b>	<b>28.1</b>
Moca <sup>1</sup>	15	10	5	33.3
José Contreras (D.M.)	5	4	1	20.0
San Víctor (D.M.)	7	5	2	28.6
Juan López (D.M.)	5	3	2	40.0
Las Lagunas (D.M.)	5	4	1	20.0
Canca la Reyna (D.M.)	5	3	2	40.0
El Higüerito (D.M.)	5	4	1	20.0
Monte de la Jagua (D.M.)	5	4	1	20.0
La Ortega (D.M.)	5	4	1	20.0
<b>Cayetano Germosén</b>	<b>7</b>	<b>5</b>	<b>2</b>	<b>28.6</b>
Cayetano Germosén	7	5	2	28.6
<b>Gaspar Hernández</b>	<b>24</b>	<b>15</b>	<b>9</b>	<b>37.5</b>
Gaspar Hernández <sup>1</sup>	9	5	4	44.4
Joba Arriba (D.M.)	5	2	3	60.0
Veragua (D.M.)	5	4	1	20.0
Villa Magante (D.M.)	5	4	1	20.0
<b>Jamao al Norte</b>	<b>7</b>	<b>4</b>	<b>3</b>	<b>42.9</b>
Jamao al Norte	7	4	3	42.9

<sup>1</sup> Corresponde al área del "municipio", donde no se contemplan los distritos municipales  
Fuente: Boletín electoral final, elecciones municipales y congresuales 2010. Junta Central Electoral (JCE)

**Cuadro 8.1**

Población de 3 años y más, por sexo, según nivel de instrucción alcanzado, provincia Espaillat, 2010

Nivel de instrucción	Provincia			% total país	
	Hombres	Mujeres	Total	%	
<b>Total</b>	<b>112,565</b>	<b>107,789</b>	<b>220,354</b>	<b>100.0</b>	<b>100.0</b>
<b>Nunca asistió a la escuela</b>	<b>11,889</b>	<b>9,883</b>	<b>21,772</b>	<b>9.9</b>	<b>9.6</b>
<b>Asistió a la escuela</b>	<b>100,676</b>	<b>97,906</b>	<b>198,582</b>	<b>90.1</b>	<b>90.4</b>
Preprimaria	8,549	7,483	16,032	7.3	8.2
Primaria o básica	54,613	47,351	101,964	46.3	42.5
Secundaria o media	27,979	28,767	56,746	25.8	25.9
Universitaria o superior	9,535	14,305	23,840	10.8	13.9

Fuente: IX Censo Nacional de Población y Vivienda 2010

**Cuadro 8.2**

Años de escolaridad promedio para la población de 15 años y más según sexo, provincia Espaillat, 2010

Sexo	Años de escolaridad promedio	
	Provincia	Total país
<b>Total</b>	<b>7.4</b>	<b>8.0</b>
Hombres	7.0	7.6
Mujeres	7.8	8.3

Fuente: IX Censo Nacional de Población y Vivienda 2010

**Cuadro 8.3**

Distribución porcentual de la población de 15 años y más, por sexo, según condición de lectoescritura, provincia Espaillat, 2010

Condición de lectoescritura	Provincia			% total país	
	Hombres	Mujeres	Total	%	
<b>Total</b>	<b>100.0</b>	<b>100.0</b>	<b>100.0</b>	<b>100.0</b>	<b>100.0</b>
Sabe leer y escribir	85.8	87.9	86.8	87.2	
No sabe leer ni escribir	14.2	12.1	13.2	12.8	

Fuente: IX Censo Nacional de Población y Vivienda 2010



**Cuadro 8.4**

Número de personas, por sexo, según área de la carrera universitaria que estudia o estudió, provincia Espailat, 2010

Categorías	Provincia				% total país
	Hombres	Mujeres	Total	%	
<b>Total</b>	<b>9,535</b>	<b>14,305</b>	<b>23,840</b>	<b>100.0</b>	<b>100.0</b>
Educación	924	3,010	3,934	16.5	12.2
Humanidades y Artes	257	371	628	2.6	4.4
Ciencias Sociales, Educación Comercial y Derecho	3,878	7,163	11,041	46.3	46.4
Ciencias	957	686	1,643	6.9	7.2
Ingeniería, Industrial y Construcción	1,806	565	2,371	9.9	12.4
Agricultura	595	75	670	2.8	1.8
Salud y Servicios Sociales	584	1,815	2,399	10.1	10.9
Servicios	31	18	49	0.2	0.3
No declarado	503	602	1,105	4.6	4.5

Fuente: IX Censo Nacional de Población y Vivienda 2010

**Cuadro 8.5**

Número de estudiantes matriculados, por sexo, según nivel, provincia Espailat, año lectivo 2012-2013

Nivel de estudio	Total	Hombres	Mujeres
<b>Total matriculados</b>	<b>56,777</b>	<b>29,360</b>	<b>27,417</b>
Inicial	4,832	2,503	2,329
Básico	35,180	18,590	16,590
Medio	13,759	6,669	7,090
Adultos	3,006	1,598	1,408

Fuente: Base de datos del Sistema de Gestión de Centros Educativos (SGCE), Departamento de Estadísticas e Indicadores, Ministerio de Educación (MINERD)

**Cuadro 8.6**

Número de planteles, centros, secciones, aulas y matrícula por sector, provincia Espailat, año lectivo 2012-2013

Planteles/centros/ secciones/aulas/ matrícula	Total	Sector		
		Público	Privado	Semi oficial
Planteles	<b>229</b>	182	43	4
Centros	<b>269</b>	224	42	3
Secciones	<b>3,421</b>	2,832	574	15
Aulas	<b>1,597</b>	1,141	415	41
Matrícula	<b>56,777</b>	46,909	9,514	354

Fuente: Base de datos del Sistema de Gestión de Centros Educativos (SGCE), Departamento de Estadísticas e Indicadores, Ministerio de Educación (MINERD)

**Cuadro 8.7**

Tasa de asistencia según edad, provincia Espailat, año lectivo 2012-2013

Edad	Provincia	Total país
5 años	71.2	73.6
6 a 13 años	87.6	93.0
14 a 17 años	74.1	80.0

Fuente: Estadísticas e Indicadores 2012-2013. Ministerio de Educación (MINERD)

**Cuadro 8.8**

Porcentaje de promoción, reprobado y abandono según nivel, provincia Espailat, año lectivo 2012-2013

Nivel	Abandono	Promovido	Reprobado
Inicial	1.0	99.0	...
Básico	1.8	89.8	8.3
Medio	6.1	78.0	16.0

Nota: no existe la reprobación de grado para el nivel inicial

Fuente: Boletín de indicadores educativos, 2012-2013. Ministerio de Educación (MINERD)

**Cuadro 8.9**

Número de docentes, tarjetas y tarjetas por docente, por sexo, provincia Espailat, año lectivo 2010-2011

Docentes/tarjetas/ tarjetas por docente	Provincia			Total país
	Hombres	Mujeres	Total	
Docentes	495	1,104	1,599	65,231
Tarjetas	...	...	2,508	106,569
Tarjetas por docente	...	...	1.6	1.6

... Información no disponible

Fuente: Boletín estadístico 2010-2011, Ministerio de Educación (MINERD)

**Cuadro 8.10**

Resultados promedio en las pruebas nacionales, por nivel, según asignatura, provincia Espailat, año lectivo 2012-2013

Asignatura	Básica	Media
Español	75.9	75.9
Matemáticas	72.1	72.3
Sociales	73.8	74.7
Naturales	73.1	73.8

Nota: calificaciones en base a 100

Fuente: Base de datos del Sistema de Gestión de Centros Educativos (SGCE), Departamento de Estadísticas e Indicadores, Ministerio de Educación (MINERD)



**Gráfico 8.1**

Tasa neta de matrícula según nivel, provincia Espaillat, año lectivo 2012-2013\*

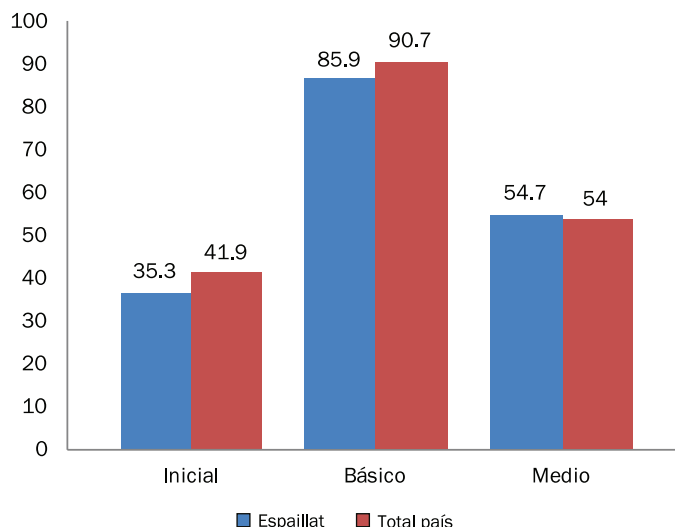

\* Número de alumnos del grupo de edad correspondiente teóricamente a un nivel de educación dado, expresado en porcentaje de la población total de ese grupo de edad  
Fuente: Boletín de indicadores educativos, 2012-2013, Ministerio de Educación (MINERD)

**Cuadro 9.3**

Provisión de servicios sanitarios públicos, por institución de salud proveedora, según tipo de servicio, provincia Espaillat, 2012

Tipo de servicio	Institución de salud pública	
	Ministerio de Salud Pública (MPS) <sup>1</sup>	Instituto Dominicano de Seguros Sociales (IDSS)
Camas	257	20
Consultas	197,654	13,755
Emergencias	56,919	2,907
Partos	1,183	17
Cesáreas	1,038	65
Abortos	380	23
Nacidos vivos	2,213	83
Nacidos muertos	17	0

<sup>1</sup> Datos preliminares  
Fuentes: Dirección General de Estadísticas de Salud (DIES), Ministerio de Salud Pública (MSP), Instituto Dominicano de Seguros Sociales (IDSS)

**Cuadro 9.4**

Tasa de mortalidad materna y mortalidad infantil, registrada según año, provincia Espaillat, 2007-2013

Años	Provincia		Total país	
	Tasa de mortalidad materna <sup>1</sup>	Tasa de mortalidad infantil <sup>2</sup>	Tasa de mortalidad materna <sup>1</sup>	Tasa de mortalidad infantil <sup>2</sup>
2007	88.3	10.4	85.8	16.5
2008	155.2	16.6	95.9	17.3
2009	66.9	15.4	104.7	17.9
2010	22.4	15.0	101.9	17.4
2011	0.0	12.2	88.6	16.5
2012	91.5	10.8	87.7	16.9
2013	115.7	16.4	91.3	16.5

<sup>1</sup> Tasas por 1,000 nacidos vivos. Se calcula un subregistro de mortalidad materna en torno al 25%  
<sup>2</sup> Tasas por 100,000 nacidos vivos. En los registros de muertes de menores de un año existe un subregistro que se calcula entre un 40% y 50%, estimación basada en información de las estimaciones de población y SINAVE  
Nota: para el cálculo de las tasas por provincia la fuente declara haber utilizado las proyecciones de población menor de 1 año estimadas por ONE. Para la tasa nacional se habría utilizado el dato de nacimientos estimados por la ONE  
Fuente: Tendencias de los eventos de notificación obligatoria, resumen por provincias, casos y tasas desde 2007 al 2013. Dirección General de Epidemiología, Ministerio de Salud Pública

## 9. Salud

**Cuadro 9.1**

Número de establecimientos de salud del Ministerio de Salud Pública (MSP), según tipo de establecimiento, provincia Espaillat, 2013

Tipo de establecimiento	Establecimientos
<b>Total</b>	<b>52</b>
Primer nivel	41
Nivel especializado	11

Fuentes: Consulta de Establecimientos ([www.salud.gob.do](http://www.salud.gob.do)), Ministerio de Salud Pública

La distancia promedio en la provincia Espaillat desde las viviendas hasta el hospital más cercano es de 6.5 kilómetros.

**Cuadro 9.2**

Recursos humanos en el Ministerio de Salud Pública (MSP), según tipo de personal, provincia Espaillat, 2011

Tipo de personal	Personas
<b>Total</b>	<b>604</b>
Médicos	229
Enfermeras <sup>1</sup>	330
Bioanalistas <sup>2</sup>	18
Odontólogos	27

<sup>1</sup> Incluye graduados y auxiliares  
<sup>2</sup> Incluye técnicos en bioanálisis  
Fuente: Anuario de Salud 2011



**Cuadro 9.5**

Número de personas con dificultad, según tipo de dificultad, provincia Espaillat, 2010

Tipo de dificultad	Provincia	Total país
<b>Total personas con alguna dificultad*</b>	<b>28,777</b>	<b>1,160,847</b>
Dificultad para ver, aunque use anteojos o lentes	17,911	787,461
Dificultad para oír, aunque use audífonos	4,558	155,805
Dificultad para caminar o subir escalones	8,948	327,735
Dificultad para mover uno o los dos brazos	4,484	162,268
Dificultad para mover uno o las dos piernas	7,014	252,764
Dificultad para recordar o concentrarse	7,753	267,580
Dificultad para agarrar objetos y/o abrir recipientes con las manos	3,507	129,325
Dificultad para hablar	2,382	88,747
Dificultad, es mudo	763	27,904
Dificultad, tiene problemas mentales	2,556	72,613
Dificultad, le falta una o las dos piernas	356	15,468
Dificultad, le falta uno o los dos brazos	221	10,674

\*Como hay personas que declararon tener más de una dificultad, este total corresponde a la cantidad de personas que declararon tener al menos una de las dificultades señaladas  
Fuente: IX Censo Nacional de Población y Vivienda 2010

El 12.4% de las personas de la provincia Espaillat vive con algún tipo de discapacidad o dificultad. La población envejeciente (65 años y más) representa el 7.6% del total de sus habitantes, de los cuales el 3.7% tiene algún tipo de discapacidad o dificultad. Esta cifra se encuentra por encima del dato nacional que alcanza el 3.2% para el caso de las personas envejecientes que padecen algún tipo de discapacidad o dificultad.

**Cuadro 9.6**

Casos registrados, según enfermedades transmisibles, por año, provincia Espaillat, 2007-2013

Enfermedades	2007	2008	2009	2010	2011	2012	2013
<b>Total</b>	<b>990</b>	<b>374</b>	<b>296</b>	<b>805</b>	<b>405</b>	<b>1,436</b>	<b>1,594</b>
Malaria	2	4	10	3	7	4	0
Lepra	2	4	2	2	0	2	6
Tuberculosis	64	62	70	48	87	69	69
Tuberculosis pulmonar	47	58	61	41	75	62	54
Leptospirosis	178	105	24	76	35	90	32
Dengue clásico	687	133	111	581	75	170	1,416
Dengue hemorrágico	9	8	16	29	1	3	6
VIH/SIDA	1	0	2	0	0	0	0
Cólera*	0	0	0	25	125	1,036	11

\* El cólera como entidad, fue detectado por primera vez en el país en la semana 45 de epidémica del 2010 (SE 45-2010), en el año 2011 se produjo un brote de cólera en el cual se registraron un total de 20,851 casos de infectados a nivel nacional  
Fuente: Tendencia de los eventos de notificación obligatoria resumen por provincias, casos y tasas desde 2007 al 2013. Dirección General de Epidemiología, Ministerio de Salud Pública

En la provincia de Espaillat hay 11 Farmacias del Pueblo.

## 10. Policiales y Judiciales



**Cuadro 10.1**

Muertes accidentales y violentas, por sexo, según causa de muerte, provincia Espaillat, 2013

Causa de muerte	Provincia			Total país
	Hombres	Mujeres	Total	
<b>Total muertes</b>	<b>101</b>	<b>14</b>	<b>115</b>	<b>4,989</b>
Suicidios	11	4	15	567
Muertos en accidente de tránsito	51	8	59	1,892
Homicidios	30	2	32	1,984
Ahogamientos	5	0	5	330
Electrocuciones	4	0	4	216

Nota: la cantidad de homicidios de mujeres, incluye los feminicidios  
Fuente: Anuario de Estadísticas de Muertes Accidentales y Violentas, 2013

**Cuadro 10.2**

Cantidad de feminicidios, provincia Espaillat, 2010-2013

Año	Provincia	Total país
<b>Total</b>	<b>9</b>	<b>410</b>
2010	3	106
2011	2	128
2012	2	103
2013	2	73

Fuente: Informe sobre los feminicidios, 2013. Procuraduría General de la República

**Cuadro 10.3**

Homicidios según medio empleado, provincia Espaillat, 2013

Medio empleado	Provincia	Total país
<b>Total</b>	<b>32</b>	<b>1,984</b>
Arma de fuego	23	1,254
Arma blanca	5	500
Objeto contundente	3	166
Estrangulamiento	1	37
Fuego / quemadura	0	7
Sustancia tóxica / veneno	0	5
Atropellado por vehículo	0	2
Sustancia ácida	0	7
Asfixia	0	6

Fuente: Anuario de Estadísticas de Muertes Accidentales y Violentas, 2013

**Cuadro 10.4**

Número de personas reclusas, por sexo, según instituciones penitenciarias, provincia Espaillat, 2013\*

Instituciones Penitenciarias	Total	Sexo	
		Hombre	Mujer
<b>Total</b>	<b>853</b>	<b>853</b>	<b>0</b>
CCR-La Isleta Moca	853	853	0

Nota: datos recolectados en el mes de diciembre

\*No existen mujeres reclusas en la institución penitenciaria en la provincia de Espaillat.

CCR: Centros de Corrección y Rehabilitación del nuevo modelo penitenciario

Fuente: Dirección General de Prisiones



**Gráfico 10.1**

Número de personas recluidas por año, provincia Espaillat, 2008-2013

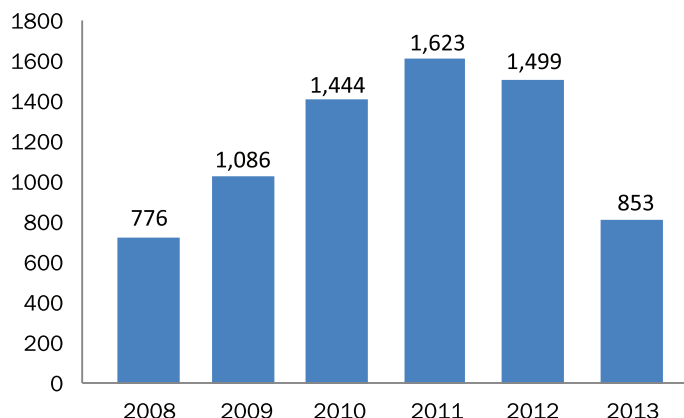

Nota: datos recolectados en el mes de diciembre.  
Fuente: Dirección General de Prisiones

## 11. Pobreza



**Cuadro 11.1**

Número de hogares, por sexo del jefe de hogar, según grupo socioeconómico, provincia Espaillat, 2010\*

Grupo socioeconómico	Sexo del jefe de hogar						% total país
	Hombres	%	Mujeres	%	Total	%	
<b>Total</b>	<b>41,183</b>	<b>100.0</b>	<b>22,544</b>	<b>100.0</b>	<b>63,727</b>	<b>100.0</b>	<b>100.0</b>
Muy bajo	3,170	7.7	740	3.3	3,910	6.1	7.5
Bajo	10,015	24.3	5,200	23.1	15,215	23.9	21.7
Medio bajo	11,236	27.3	6,571	29.1	17,807	27.9	25.4
Medio	11,452	27.8	7,736	34.3	19,188	30.1	29.1
Medio alto-Alto	5,310	12.9	2,297	10.2	7,607	11.9	16.3

\*El cuadro no incluye a los hogares compartidos. Fuente: IX Censo Nacional de Población y Vivienda 2010

**Cuadro 11.2**

Hogares pobres según nivel de pobreza, provincia Espaillat, 2010

Nivel de pobreza	Provincia		% total país
	Hogares	%	
<b>Total</b>	<b>63,727</b>	<b>100.00</b>	<b>100.00</b>
No pobres	42,084	66.0	59.6
Pobreza moderada	17,719	27.8	30.0
Pobreza extrema	3,924	6.2	10.4

Fuente: Atlas Nacional de la Pobreza en la República Dominicana. Ministerio de Economía, Planificación y Desarrollo (MEPYD), 2013

**Cuadro 11.3**

Monto otorgado y número de beneficiarios del Programa Solidaridad por componente, provincia Espaillat, 2014

Tipo de subsidio (componente)	Beneficiarios*	Monto otorgado (RD\$)
Comer es primero	20,765	203,591,575
Incentivo a la asistencia escolar	5,811	19,188,900
Suplemento alimenticio, envejecientes	3,739	15,421,600
Incentivo a la educación superior	111	598,500
Bonogas hogar	23,489	63,276,612
Bonogas chofer	288	11,118,420
Incentivo a la policía preventiva	125	1,027,296
Bonoluz	11,435	60,055,059

\*Un mismo beneficiario puede recibir más de un tipo de subsidio  
Fuente: Mapa de subsidios 2014, Administradora de subsidios sociales (ADESS)

**Cuadro 11.4**

Índice de Desarrollo Humano, provincia Espaillat, 2010

Índice	Provincia	Total país
<b>IDHP</b>	<b>0.409</b>	<b>0.513</b>
<b>Índice de salud</b>	<b>0.334</b>	<b>0.399</b>
Tasa de sobrevivencia infantil (por 1,000 nv)	974.4	976.8
<b>Índice de educación</b>	<b>0.586</b>	<b>0.616</b>
Alfabetización de personas de 15 años y más (%)	86.8	87.2
Tasa de culminación: nivel básico (%)	35.9	30.2
Tasa de culminación: nivel medio (%)	20.1	18.4
Tasa de cobertura: nivel inicial (%)	40.9	43.2
Tasa de cobertura: nivel básico (%)	91.9	95.0
Tasa de cobertura: nivel medio (%)	54.4	51.1
<b>Índice de ingreso</b>	<b>0.348</b>	<b>0.549</b>
Ingreso (estimado en RD\$ 2010)	19,384	27,798

Fuente: Mapa de Desarrollo Humano de la República Dominicana 2013. Oficina de Desarrollo Humano, Programa de las Naciones Unidas para el Desarrollo (PNUD)

**Gráfico 11.1**

Distribución porcentual de la población según grupo socioeconómico, provincia Espaillat, 2010

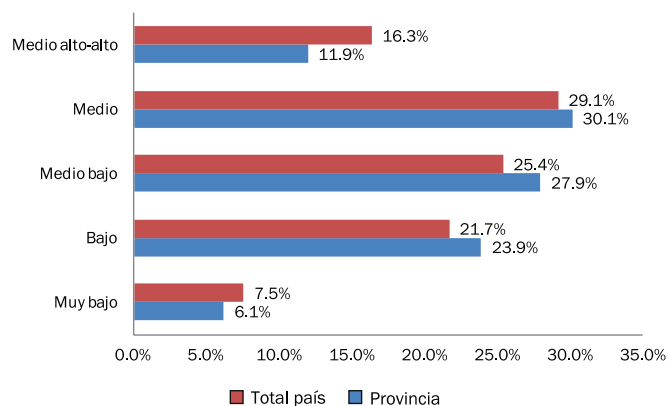

Fuente: IX Censo Nacional de Población y Vivienda 2010

## 12. Transporte y Comunicación

**Cuadro 12.1**

Parque vehicular, según tipo de vehículo, provincia Espaillat, 2013\*

Tipo de vehículo	Provincia		% total país
	Cantidad	%	
<b>Total</b>	<b>82,840</b>	<b>100.0</b>	<b>100.0</b>
Automóviles	13,266	16.0	22.3
Autobuses	1,388	1.7	2.5
Jeep	7,211	8.7	9.7
Carga	10,274	12.4	11.6
Motocicletas	50,034	60.4	52.2
Volteo	389	0.5	0.6
Máquinas pesadas	154	0.2	0.6
Otros	125	0.2	0.5

\*Estas cifras no representan necesariamente la cantidad de vehículos en funcionamiento ya que no existe un registro de los vehículos que salen de circulación  
Fuente: Elaborado con datos de la Dirección General de Impuestos Internos (DGII).  
Parque Vehicular 2013

Apenas el 18.2% de los hogares de la provincia declara tener automóvil de uso privado. En cambio, el 40.8% declara tener un motor.

**Cuadro 12.2**

Número de viviendas, según el principal medio de transporte utilizado, provincia Espaillat, 2010

Medio de transporte	Provincia		% total país
	Viviendas	%	
<b>Total</b>	<b>70,563</b>	<b>100.0</b>	<b>100.0</b>
Guagua pública	6,842	9.7	23.7
Camioneta de transporte público	1,271	1.8	3.1
Carro público	5,623	8.0	13.9
Vehículo o carro privado	8,379	11.9	13.8
Motoconcho	41,007	58.1	37.6
Burro-caballo-mulo	1,128	1.6	1.5
A pie	6,007	8.5	5.5
Otro	306	0.4	0.7
No declarado	-	-	0.1

Fuente: IX Censo Nacional de Población y Vivienda 2010

**Cuadro 12.3**

Número de hogares según el acceso a diversos bienes y servicios de comunicación, provincia Espaillat, 2010\*

Bienes y servicios de comunicación	Provincia		% total país
	Hogares	%	
Teléfono residencial	10,163	16.0	24.1
Celular	50,062	78.6	76.5
Computadora	9,686	15.2	20.2
Internet	5,663	8.9	13.8

\*El cuadro no incluye a los hogares compartidos  
Fuente: IX Censo Nacional de Población y Vivienda 2010

**Cuadro 12.4**

Cantidad de emisoras radiales según tipo de frecuencia, provincia Espaillat, 2008

Emisoras	Cantidad
<b>Total de emisoras</b>	<b>7</b>
A. M.	3
F. M.	4

Fuente: Listado de emisoras A. M. y F. M. 2008, Instituto Dominicano de las Telecomunicaciones (INDOTEL)



## 13. Anexos

**Cuadro 13.1**  
Indicadores de seguimiento de los Objetivos de Desarrollo del Milenio, provincia Espaillat

Objetivos y fuentes	Año	Indicador	Provincia	País
<b>Objetivo 1. Erradicar la pobreza extrema y el hambre</b> Fuente: Atlas Nacional de la Pobreza en la República Dominicana. Ministerio de Economía, Planificación y Desarrollo (MEPYD), 2013  Fuente: IX Censo Nacional de Población y Vivienda 2010	2013	C1.1.1 Pobreza extrema <sup>1</sup>	6.2%	10.4%
	2013	C1.1.2 Pobreza general <sup>1</sup>	34.0%	40.4%
	2010	1.5 Tasa de ocupación	42.2%	39.8%
	2010	1.7 Proporción de la población que trabaja por cuenta propia o como trabajadores familiares auxiliares con respecto al empleo total	25.4%	24.7%
	2010	C1.5-1 Tasa de desempleo en los jóvenes de 15 a 24 años	7.3%	10.2%
<b>Objetivo 2. Lograr la enseñanza primaria universal</b> Fuente: Boletín de indicadores educativos, año lectivo 2012-2013. Ministerio de Educación (MINERD)  Fuente: IX Censo Nacional de Población y Vivienda 2010	2012-2013	2.1 Tasa neta de cobertura en la educación primaria <sup>2</sup>	85.9%	90.7%
	2010	2.3 Tasa de alfabetización de las personas de 15 a 24 años	95.5%	94.5%
	2010	C2.2-1 Porcentaje de la población de 15 a 19 años que completó la primaria	74.1%	73.5%
<b>Objetivo 3. Promover la igualdad de género y el empoderamiento de la mujer</b> Fuente: Boletín de indicadores educativos, año lectivo 2012-2013. Ministerio de Educación (MINERD)  Fuente: IX Censo Nacional de Población y Vivienda 2010	2012-2013	3.1-1 Relación entre niñas y niños en la enseñanza primaria	89.2%	90.6%
	2012-2013	3.1-2 Relación entre niñas y niños en la enseñanza secundaria	106.3%	113.3%
	2010	3.2 Proporción de mujeres en el empleo asalariado del sector no agrícola	42.7%	43.3%
	2010	3.3 Proporción de mujeres en la Cámara de Diputados <sup>3</sup>	20.0%	21.1%
	2010	C3.3-1 Proporción de mujeres electas en cargos municipales	31.6%	33.3%
<b>Objetivo 4. Reducir la mortalidad de los niños menores de 5 años</b> Fuente: Tendencia de los eventos de notificación obligatoria resumen por provincias, casos y tasas desde 2004 al 2013. Dirección General de Epidemiología, Ministerio de Salud Pública	2013	4.1 Tasa de mortalidad infantil de niños menores de 1 año <sup>4</sup>	16.4	16.5
	2013	5.1 Razón de mortalidad materna <sup>5</sup>	115.7	91.3
<b>Objetivo 5. Mejorar la salud materna</b> Fuente: Tendencia de los eventos de notificación obligatoria resumen por provincias, casos y tasas desde 2004 al 2013. Dirección General de Epidemiología, Ministerio de Salud Pública  Fuente: IX Censo Nacional de Población y Vivienda 2010	2010	C5.4-1 Porcentaje de mujeres 15-19 años que son madres <sup>6</sup>	18.4%	19.7%
	2013	C6.1-2 Tasa de incidencia de SIDA <sup>7</sup>	0.0	4.3
	2013	6.9 Tasa de incidencia asociada a la tuberculosis <sup>7</sup>	28.7	42.1
<b>Objetivo 6. Combatir el VIH/SIDA, el paludismo y otras enfermedades</b> Fuente: Tendencia de los eventos de notificación obligatoria resumen por provincias, casos y tasas desde 2004 al 2013. Dirección General de Epidemiología, Ministerio de Salud Pública	2013	C6.6-1 Tasa de incidencia asociada al dengue <sup>7</sup>	589.6	172.3
	2012	7.1 Proporción de la superficie cubierta por bosques	33.1%	39.2%
	2011	7.6 Proporción de las áreas protegidas respecto a la superficie total	1.4%	25.0%
<b>Objetivo 7. Garantizar la sostenibilidad del medio ambiente</b> Fuente: Estudio de uso y cobertura del suelo, 2012. Ministerio de Medio Ambiente Fuente: Medio Ambiente en cifras, 2011. Ministerio de Medio Ambiente	2010	7.8 Proporción de la población que utiliza fuentes mejoradas de abastecimiento de agua potable <sup>8</sup>	71.8%	76.7%
	2010	7.9 Proporción de la población que utiliza servicios de saneamiento mejorados <sup>9</sup>	55.3%	65.0%
	2010	8.14 Porcentaje de hogares con línea de teléfono fijo	15.9%	24.1%
<b>Objetivo 8. Fomentar una alianza mundial para el desarrollo</b> Fuente: IX Censo Nacional de Población y Vivienda 2010	2010	8.15 Porcentaje de personas que viven en hogares con teléfono celular <sup>10</sup>	82.7%	80.2%
	2010	8.16 Porcentaje de hogares con servicio de internet	8.9%	13.8%
	2010	8.16 Porcentaje de hogares con servicio de internet	8.9%	13.8%

<sup>1</sup> Los indicadores de pobreza a nivel provincial, de acuerdo a la línea nacional oficial de pobreza, no están calculados. El dato aquí mostrado ha sido calculado a utilizando la metodología del Índice de Calidad de Vida (ICV), para mayor información consultar el Atlas Nacional de la Pobreza, elaborado por la Unidad de Análisis Económico y Social del Ministerio de Economía, Planificación y Desarrollo (MEPYD)

<sup>2</sup> La cobertura es la proporción de alumnos atendidos en un nivel educativo respecto a la demanda

<sup>3</sup> Hay cinco diputados en representación de la provincia Espaillat, cuatro son hombres y una mujer

<sup>4</sup> Muertes por cada 1,000 nacidos vivos. En los registros de muertes de menores de un año existe un subregistro que se calcula entre un 40% y 50%, estimación basada en información de las estimaciones de población y SINAVE. El indicador de mortalidad infantil calculado mediante encuesta para todo el país, duplica el valor del obtenido a partir de los datos del MSP, elevando la tasa al 28 por mil en el 2009

<sup>5</sup> Muertes por cada 100,000 nacidos vivos. Se calcula un subregistro de mortalidad materna entorno al 25%. Las estimaciones del indicador procedentes de encuesta calculan una razón mortalidad materna para todo el país de 159 para el año 2007

<sup>6</sup> El indicador oficial de los ODM incluye también a las embarazadas. Para obtener información provincial se utilizaron datos censales limitando el indicador al porcentaje de mujeres que ya son madres

<sup>7</sup> La incidencia de una enfermedad se refiere a los casos nuevos registrados por cada 100,000 habitantes al año

<sup>8</sup> Para este indicador, y con objeto de poder ofrecer datos provinciales, se utiliza la definición de "fuente mejorada" de la Organización Mundial de la Salud, que comprende aquellos hogares con provisión de agua de acueducto dentro o fuera de la vivienda, de una llave en otra vivienda o de una llave pública, es decir, aquella protegida de contaminación exterior

<sup>9</sup> Para este indicador, y con objeto de poder ofrecer datos provinciales, se utiliza una definición de "servicio de saneamiento mejorado" diferente de la oficial y que comprende solo los hogares con inodoros no compartidos

<sup>10</sup> El indicador original es el número de abonados a teléfonos celulares por cada 100 habitantes, sin embargo, para poder ofrecer el dato a nivel provincial se ha utilizado el porcentaje de personas que viven en hogares donde hay al menos un teléfono celular



Mapa 13.1  
Índice de Desarrollo Humano Provincial

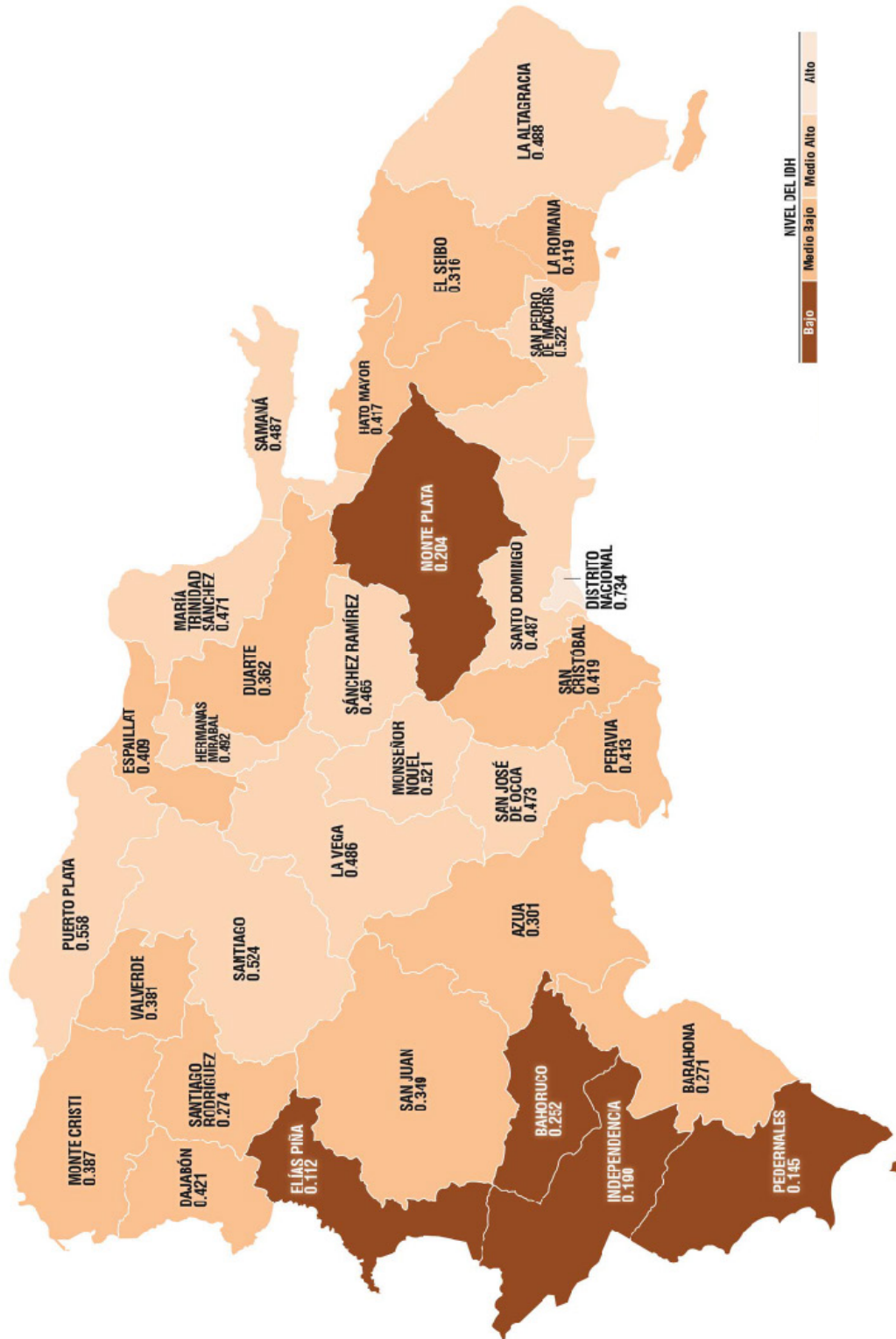

Fuente: Mapa de Desarrollo Humano de la República Dominicana 2013. Oficina de Desarrollo Humano, Programa de las Naciones Unidas para el Desarrollo (PNUD)



**Mapa 13.2**  
 Porcentaje de la población que alcanzó el nivel educativo secundario o superior según municipios y distritos municipales, provincia Espaillat, 2010

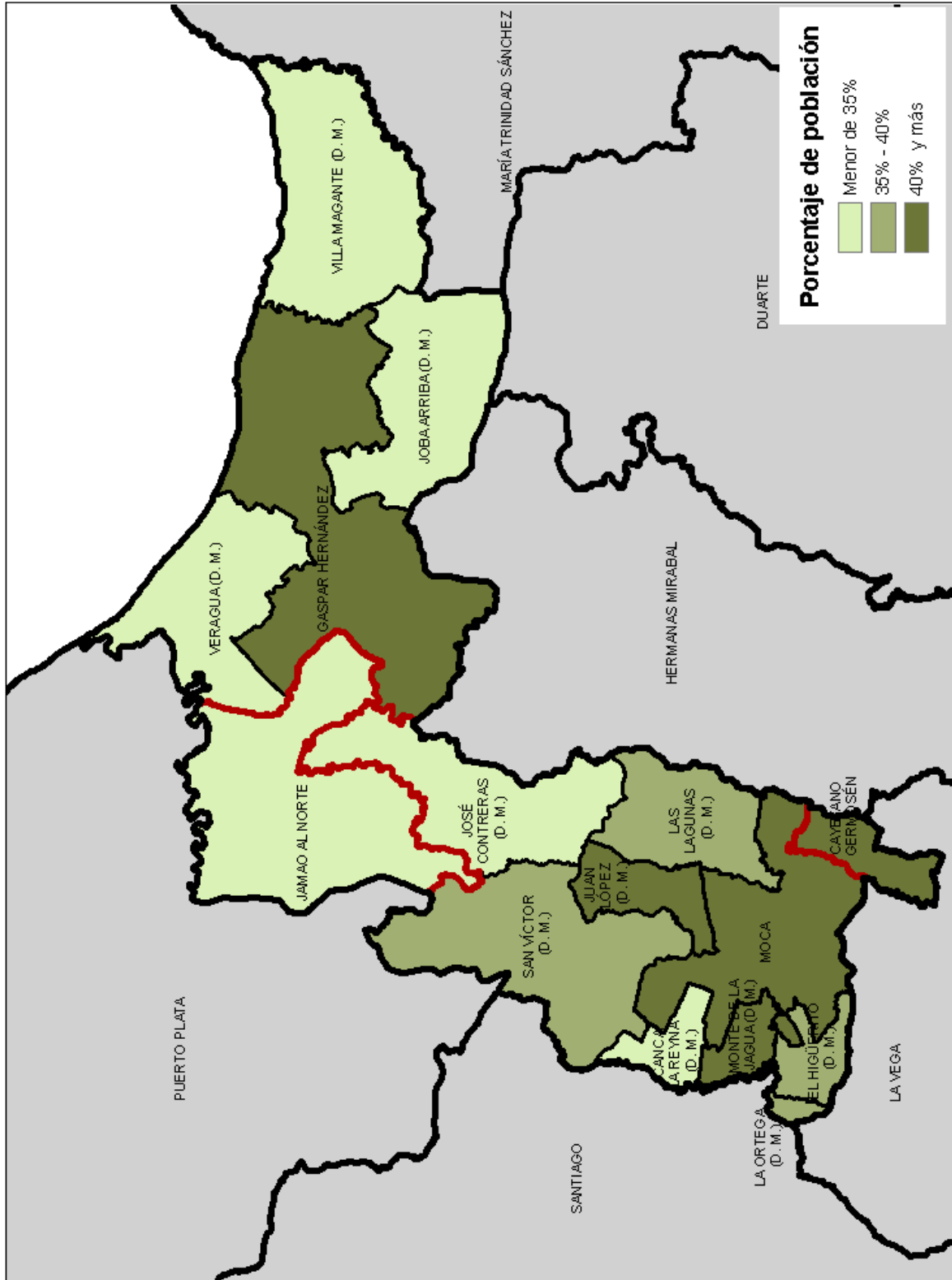

Fuente: IX Censo Nacional de Población y Vivienda 2010



**Mapa 13.3**  
Población, por grupos socioeconómicos, según municipios y distritos municipales, provincia Espailat, 2010

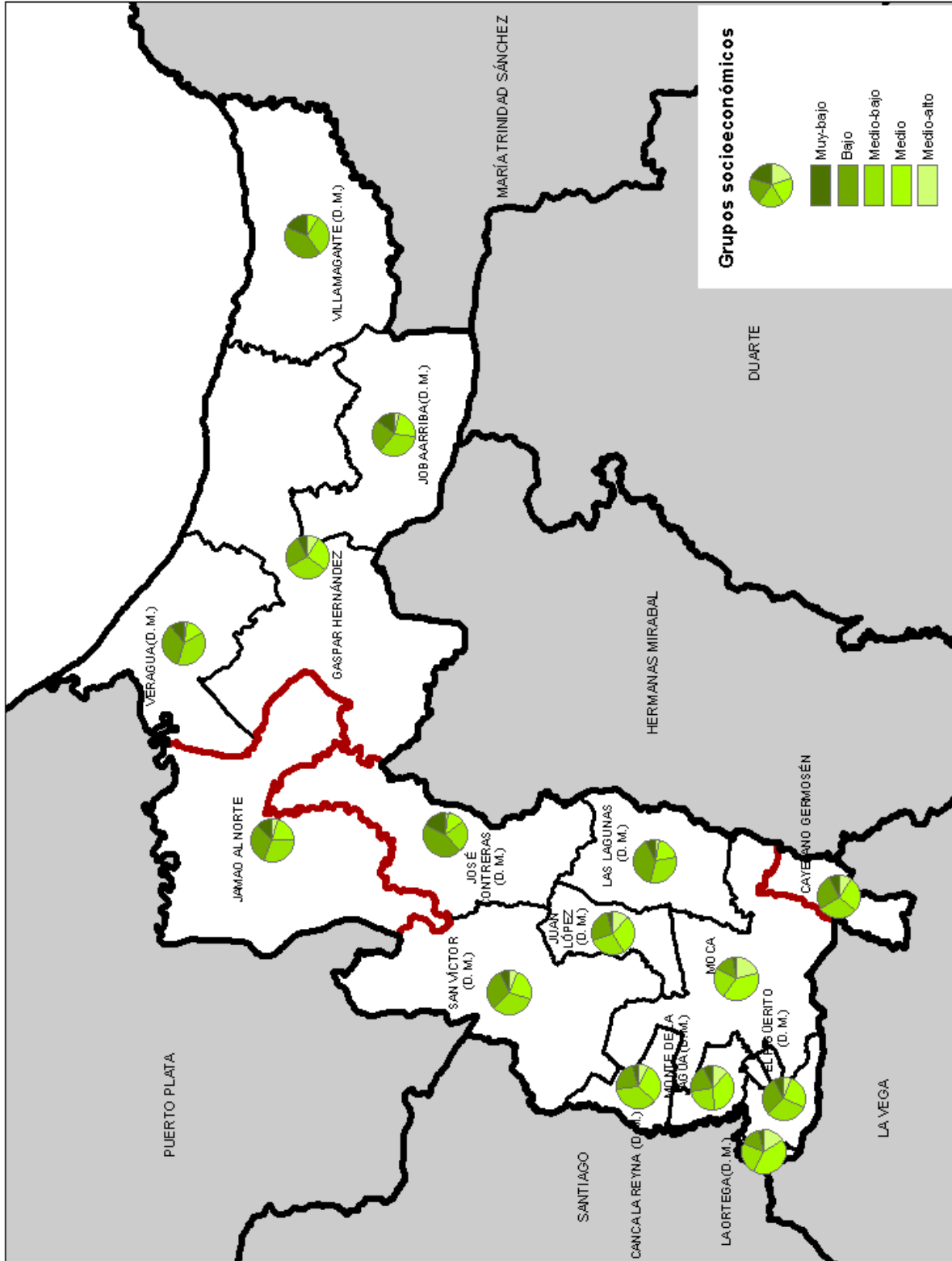

Fuente: IX Censo Nacional de Población y Vivienda 2010

**Mapa 13.4**  
Cargos electos en las elecciones municipales del 2010, por sexo, según municipios y distritos municipales, provincia Espailat

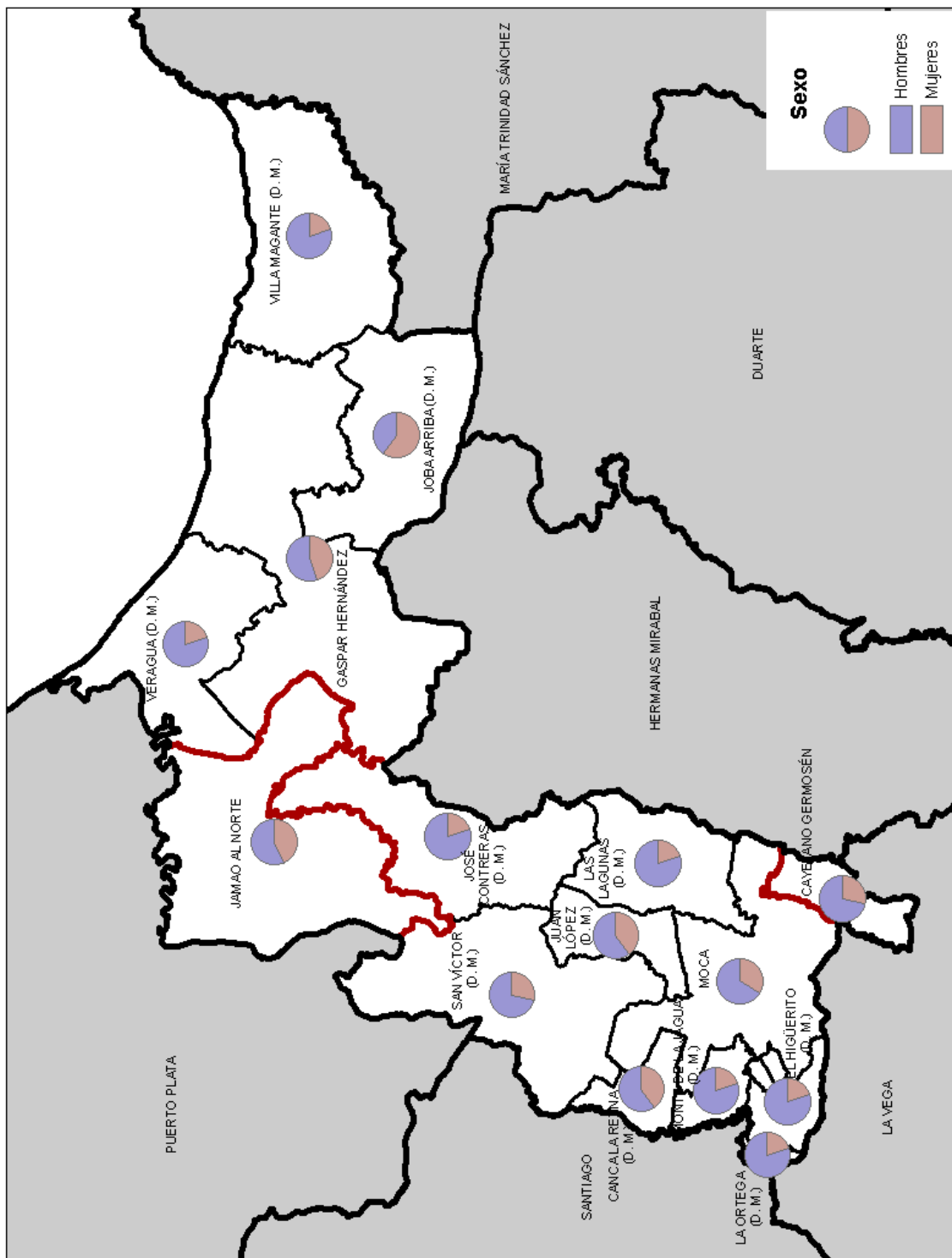

Fuente: Boletín electoral final, elecciones municipales y congresuales 2010. Junta Central Electoral (JCE)



**Mapa 13.5**  
Porcentaje de hogares pobres según municipios y distritos municipales, provincia Espaillat, 2010

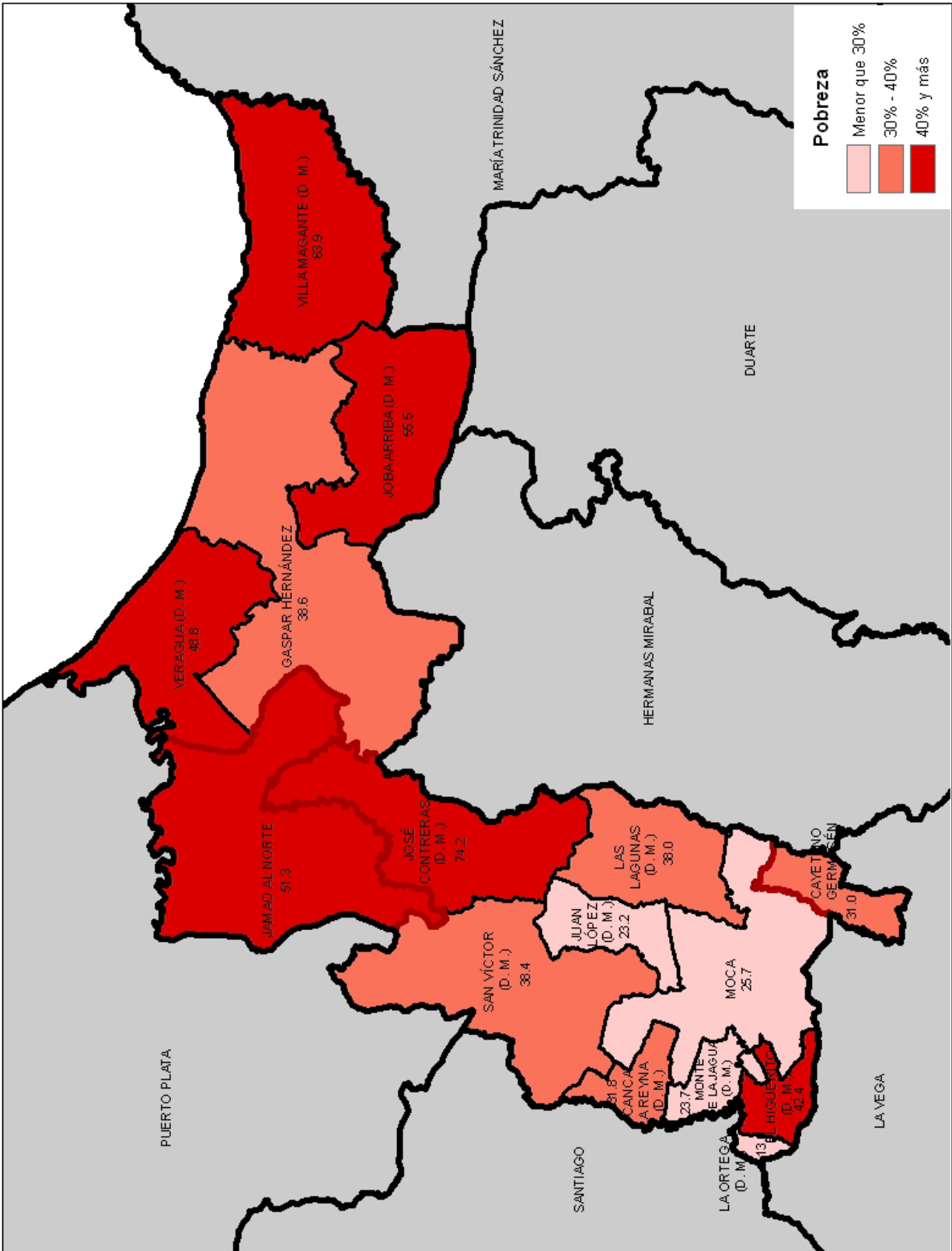

Fuente: Atlas Nacional de la Pobreza en la República Dominicana. Ministerio de Economía, Planificación y Desarrollo (MEPYD), 2013

# Puerto Plata





# 1. Demografía

La provincia Puerto Plata forma parte de la región Cibao Norte y cuenta con una superficie de 1,805.63 km<sup>2</sup>. Limita al norte con el océano Atlántico, al este con la provincia Espaillat, al sur con las provincias Santiago y Valverde y al oeste con la provincia Monte Cristi. Sus coordenadas geográficas son 19° 45 latitud norte y 70° 45 longitud oeste.

Está conformada por 9 municipios, 12 distritos municipales, 70 secciones, 556 parajes, 91 barrios y 173 sub-barrios.

**Cuadro 1.1**

Población por sexo, según zona de residencia, provincia Puerto Plata, 2010

Zona de residencia	Total	Sexo	
		Hombres	Mujeres
<b>Total</b>	<b>321,597</b>	<b>164,179</b>	<b>157,418</b>
Urbana	<b>187,767</b>	93,248	94,519
Rural	<b>133,830</b>	70,931	62,899

Fuente: IX Censo Nacional de Población y Vivienda 2010

Según el IX Censo Nacional de Población y Vivienda 2010, la provincia Puerto Plata contaba ese año con una población de 321,597 habitantes. De acuerdo al Censo 2002 la población era de 312,706, lo cual supone un crecimiento poblacional de 2.8%.

La densidad poblacional es de 178 hab. /km<sup>2</sup>.

**Cuadro 1.2**

Población según municipios y distritos municipales, provincia Puerto Plata, 2010

Municipios y distritos municipales	Provincia	
	Total	Menores de 5 años
<b>Total</b>	<b>321,597</b>	<b>27,820</b>
<b>Puerto Plata</b>	<b>158,756</b>	<b>13,738</b>
Puerto Plata <sup>1</sup>	128,240	11,014
Yásica Arriba (D.M.)	8,791	708
Maimón (D.M.)	21,725	2,016
<b>Altamira</b>	<b>18,868</b>	<b>1,293</b>
Altamira <sup>1</sup>	14,293	969
Río Grande (D.M.)	4,575	324
<b>Guananico</b>	<b>6,333</b>	<b>467</b>
Guananico	6,333	467
<b>Imbert</b>	<b>22,058</b>	<b>1,811</b>
Imbert	22,058	1,811
<b>Los Hidalgos</b>	<b>12,639</b>	<b>951</b>
Los Hidalgos <sup>1</sup>	9,050	690
Navas (D.M.)	3,589	261
<b>Luperón</b>	<b>16,464</b>	<b>1,380</b>
Luperón <sup>1</sup>	9,364	796
La Isabela (D.M.)	1,677	162
Belloso (D.M.)	2,582	196
El Estrecho de Luperón omar Bross (D.M.)	2,841	226
<b>Sosúa</b>	<b>49,593</b>	<b>4,949</b>
Sosúa <sup>1</sup>	29,653	2,863
Cabarete (D.M.)	14,606	1,540
Sabaneta de Yásica (D.M.)	5,334	546
<b>Villa Isabela</b>	<b>17,169</b>	<b>1,380</b>
Villa Isabela <sup>1</sup>	9,746	832
Estero Hondo (D.M.)	3,104	243
La Jaiba (D.M.)	2,273	158
Gualete (D.M.)	2,046	147
<b>Villa Montellano</b>	<b>19,717</b>	<b>1,851</b>
Villa Montellano	19,717	1,851

<sup>1</sup> Corresponde al área del "municipio", donde no se contemplan los distritos municipales  
Fuente: IX Censo Nacional de Población y Vivienda 2010

El índice de masculinidad calculado para la población de Puerto Plata en el 2010 fue de 104.3 hombres por cada 100 mujeres. En el mismo año, el índice de masculinidad a nivel nacional fue de 100.7 hombres por cada 100 mujeres.





**Cuadro 1.3**

Población infantil y juvenil, por sexo, según años de edad cumplidos, provincia Puerto Plata, 2010

Años cumplidos	Provincia			Total país		
	Total	Hombres	Mujeres	Total	Hombres	Mujeres
<b>Total</b>	<b>108,968</b>	<b>55,571</b>	<b>53,397</b>	<b>3,402,810</b>	<b>1,721,999</b>	<b>1,680,811</b>
0	6,077	3,065	3,012	195,160	99,067	96,093
1	5,401	2,788	2,613	181,801	92,431	89,370
2	5,589	2,886	2,703	180,676	92,006	88,670
3	5,333	2,727	2,606	170,204	86,928	83,276
4	5,420	2,763	2,657	168,865	85,978	82,887
5	6,009	3,154	2,855	185,720	94,807	90,913
6	5,606	2,844	2,762	175,128	88,875	86,253
7	5,780	2,917	2,863	186,806	94,456	92,350
8	6,298	3,201	3,097	198,208	100,860	97,348
9	6,212	3,155	3,057	192,598	97,397	95,201
10	6,638	3,370	3,268	209,653	106,713	102,940
11	6,298	3,188	3,110	192,193	97,287	94,906
12	6,151	3,117	3,034	191,507	97,078	94,429
13	6,315	3,204	3,111	188,954	95,115	93,839
14	6,380	3,295	3,085	191,454	96,698	94,756
15	6,684	3,395	3,289	202,784	101,053	101,731
16	6,273	3,167	3,106	194,808	97,287	97,521
17	6,504	3,335	3,169	196,291	97,963	98,328
10-29	118,578	60,419	58,159	3,600,151	1,809,092	1,791,059

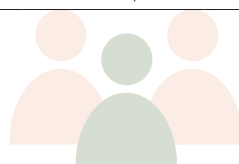
Fuente: IX Censo Nacional de Población y Vivienda 2010



Según la Primera Encuesta Nacional de Inmigrantes, ENI-2012, en la provincia Puerto Plata el 7.8% de la población está conformado por personas nacidas en el extranjero o personas nacidas en República Dominicana de madre y/o padre extranjeros.

**Cuadro 1.4**

Población por sexo, según lugar de nacimiento, provincia Puerto Plata, 2010

Lugar de nacimiento	Provincia				% total país		
	Hombres	%	Mujeres	%	Total	%	
<b>Total</b>	<b>164,179</b>	<b>100.0</b>	<b>157,418</b>	<b>100.0</b>	<b>321,597</b>	<b>100.0</b>	<b>100.0</b>
Municipio de residencia actual	115,951	70.6	110,400	70.1	226,351	70.4	68.3
En otro municipio	36,689	22.3	40,076	25.5	76,765	23.9	27.5
En otro país	11,539	7.0	6,942	4.4	18,481	5.7	4.2

Fuente: IX Censo Nacional de Población y Vivienda 2010



**Cuadro 1.5**

Población de 15 años cumplidos o más por sexo, según estado conyugal, provincia Puerto Plata, 2010

Estado conyugal	Total	Sexo	
		Hombres	Mujeres
<b>Total</b>	<b>232,090</b>	<b>118,505</b>	<b>113,585</b>
Separado(a) de un matrimonio	3,675	1,371	2,304
Divorciado(a)	4,447	1,487	2,960
Viudo(a)	10,302	2,417	7,885
Separado(a) de una unión libre	30,679	13,584	17,095
Casado(a)	38,348	19,013	19,335
Unido(a)	86,848	42,955	43,893
Nunca se ha casado ni unido	57,790	37,677	20,113
No declarado	1	1	-

Fuente: IX Censo de Población y Vivienda 2010

**Cuadro 1.6**

Mujeres de 15 años o más, por grupo edad, según estado conyugal, provincia Puerto Plata, 2010

Estado conyugal	Total	Grupo de edad	
		15-17 años	18 años y más
<b>Total</b>	<b>113,585</b>	<b>9,564</b>	<b>104,021</b>
Separado(a) de un matrimonio	2,304	16	2,288
Divorciado(a)	2,960	11	2,949
Viudo(a)	7,885	7	7,878
Separado(a) de una unión libre	17,095	402	16,693
Casado(a)	19,335	63	19,272
Unido(a)	43,893	1,412	42,481
Nunca se ha casado ni unido	20,113	7,653	12,460

Fuente: IX Censo de Población y Vivienda 2010

**Cuadro 1.7**

Nacimientos registrados según año de registro, provincia Puerto Plata, 2006-2013

Años	Nacimientos
2006	5,505
2007	5,290
2008	5,860
2009	6,384
2010	5,322
2011	4,773
2012	4,784
2013	5,398

Nota: elaborado con datos levantados en las Oficinas del Registro Civil, Junta Central Electoral  
Fuente: Boletín de Estadísticas Vitales, 2006-2013

**Cuadro 1.8**

Defunciones registradas según año de registro, provincia Puerto Plata, 2006-2013

Años	Defunciones
2006	920
2007	957
2008	996
2009	1,012
2010	1,018
2011	1,116
2012	1,139
2013	1,175

Nota: elaborado con datos levantados en las Oficinas del Registro Civil, Junta Central Electoral  
Fuente: Boletín de Estadísticas Vitales, 2006-2013

**Cuadro 1.9**

Matrimonios por tipo, según año de registro, provincia Puerto Plata, 2006-2013

Años	Total	Tipo de matrimonio	
		Canónico	Civil
2006	2,625	89	2,536
2007	2,067	79	1,988
2008	2,186	93	2,093
2009	2,014	90	1,924
2010	1,887	123	1,764
2011	1,726	104	1,622
2012	1,576	112	1,464
2013	1,574	106	1,468

Nota: elaborado con datos levantados en las Oficinas del Registro Civil, Junta Central Electoral  
Fuente: Boletín de Estadísticas Vitales, 2006-2013

En el año 2013, el 24.5% de los nacimientos registrados en la provincia Puerto Plata correspondieron a madres menores de 20 años. Esta cifra se encuentra por encima del dato nacional, que alcanza el 22.7%.

**Cuadro 1.10**

Divorcios según año de registro, provincia Puerto Plata, 2006-2013

Años	Divorcios
2006	492
2007	358
2008	415
2009	405
2010	446
2011	475
2012	476
2013	587

Nota: elaborado con datos levantados en las Oficinas del Registro Civil, Junta Central Electoral  
Fuente: Boletín de Estadísticas Vitales, 2006-2013



## 2. Condiciones de vida



**Gráfico 1.1**

Pirámide de población, provincia Puerto Plata, año 2002

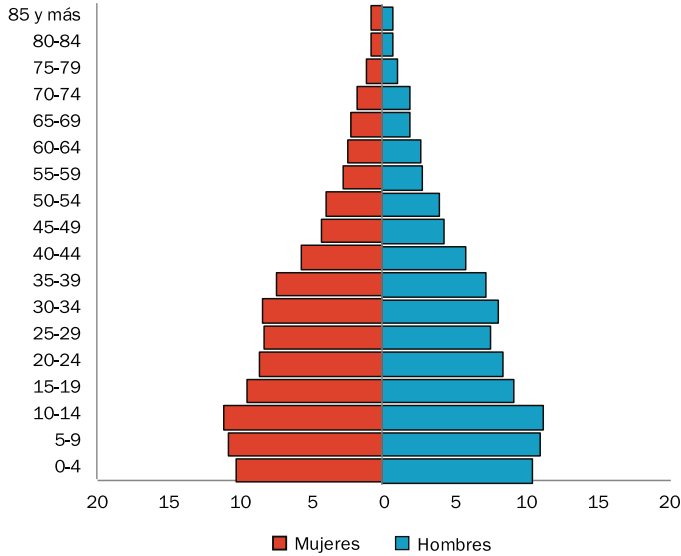

Fuente: VIII Censo Nacional de Población y Vivienda 2002

**Gráfico 1.2**

Pirámide de población, provincia Puerto Plata, año 2010

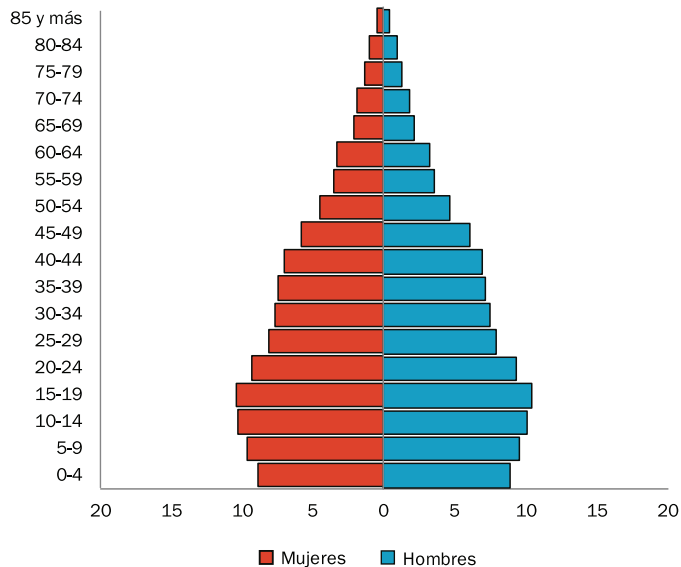

Fuente: IX Censo Nacional de Población y Vivienda 2010

Al comparar las pirámides de población del año 2002 con la del 2010, se puede constatar el cambio en la estructura por edad y por sexo de la población de Puerto Plata. Mientras que en el 2002 los menores de 15 años representaban el 33% de los pobladores de Puerto Plata, en el 2010 constituían el 28%. Por tal razón, la pirámide es más angosta en la base para el año 2010.

**Cuadro 2.1**

Número de viviendas según tipo, provincia Puerto Plata, 2010\*

Tipo de vivienda	Provincia		% total país
	Viviendas	%	
<b>Total</b>	<b>116,606</b>	<b>100.0</b>	<b>100.0</b>
Casa independiente	94,653	81.2	77.5
Apartamento	11,329	9.7	10.9
Pieza en cuartería o parte atrás	4,980	4.3	6.6
Barracón	802	0.7	0.7
Vivienda compartida con negocio	2,623	2.2	2.3
Local no construido para habitación	652	0.6	0.8
Otra vivienda particular	941	0.8	1.0
Otro tipo de vivienda colectiva	626	0.5	0.2

\*El cuadro no incluye las viviendas sin personas  
Fuente: IX Censo Nacional de Población y Vivienda 2010

**Cuadro 2.2**

Número de viviendas según el material de construcción de las paredes exteriores, provincia Puerto Plata, 2010\*

Material de construcción	Provincia		% total país
	Viviendas	%	
<b>Total</b>	<b>115,980</b>	<b>100.0</b>	<b>100.0</b>
Bloc o concreto	78,092	67.3	74.7
Madera	25,836	22.3	18.7
Tabla de palma	10,197	8.8	3.9
Tejamanil	33	0.0	0.2
Yagua	476	0.4	0.1
Otro	1,346	1.2	2.4

\* El cuadro no incluye las viviendas colectivas  
Fuente: IX Censo Nacional de Población y Vivienda 2010

**Cuadro 2.3**

Número de viviendas según material de construcción del techo, provincia Puerto Plata, 2010\*

Material de construcción	Provincia		% total país
	Viviendas	%	
<b>Total</b>	<b>115,980</b>	<b>100.0</b>	<b>100.0</b>
Concreto	38,901	33.5	42.3
Zinc	73,966	63.8	55.7
Asbesto cemento	1,068	0.9	0.8
Cana	961	0.8	0.3
Yagua	496	0.4	0.3
Otro	588	0.5	0.7

\* El cuadro no incluye las viviendas colectivas  
Fuente: IX Censo Nacional de Población y Vivienda 2010



**Cuadro 2.4**

Número de viviendas según los materiales de construcción del piso, provincia Puerto Plata, 2010\*

Material de construcción	Provincia		% total país
	Viviendas	%	
<b>Total</b>	<b>97,974</b>	<b>100.0</b>	<b>100.0</b>
Mosaico	9,183	9.4	13.4
Cemento	65,276	66.6	65.4
Granito	711	0.7	2.4
Mármol	140	0.1	0.4
Cerámica	17,101	17.5	14.3
Madera	344	0.4	0.2
Tierra	4,924	5.0	3.7
Otro	295	0.3	0.2

\* El cuadro no incluye las viviendas colectivas ni las particulares que se encontraban desocupadas en el momento del levantamiento

Fuente: IX Censo Nacional de Población y Vivienda 2010

El bloc es el principal material de construcción de las paredes exteriores de las viviendas de Puerto Plata, seguido de la madera. En los techos el material más usado es la plancha de zinc y en los pisos el cemento. El 81% de las viviendas son casas independientes.

**Cuadro 2.5**

Número de viviendas según el tipo de vía de acceso, provincia Puerto Plata, 2010

Vía de acceso	Provincia		% total país
	Viviendas	%	
<b>Total</b>	<b>116,612</b>	<b>100.0</b>	<b>100.0</b>
Calle asfaltada	45,144	38.7	46.1
Carretera asfaltada	8,285	7.1	5.6
Calle no asfaltada	27,253	23.4	24.7
Carretera no asfaltada	15,334	13.2	10.0
Callejón	12,130	10.4	9.1
Camino	8,093	6.9	4.2
Otro	78	0.1	0.1
No declarado	295	0.3	0.1

Fuente: IX Censo Nacional de Población y Vivienda 2010

**Cuadro 2.6**

Número de hogares según el tipo de hogar, provincia Puerto Plata, 2010

Tipo de hogar	Provincia		% total país
	Hogares	%	
<b>Total</b>	<b>98,882</b>	<b>100.0</b>	<b>100.0</b>
Unipersonal	17,308	17.5	14.6
Nuclear	49,142	49.7	49.9
Extendido	29,099	29.4	31.9
Compuesto	2,701	2.7	3.3
Hogar sin núcleo	632	0.6	0.2

Fuente: IX Censo Nacional de Población y Vivienda 2010

**Cuadro 2.7**

Número de hogares según el tipo de alumbrado, provincia Puerto Plata, 2010\*

Tipo de alumbrado	Provincia		% total país
	Hogares	%	
<b>Total</b>	<b>98,250</b>	<b>100.0</b>	<b>100.0</b>
Energía eléctrica del tendido público	92,860	94.5	95.6
Lámpara de gas propano	942	1.0	0.5
Lámpara de gas kerosene	1,967	2.0	1.7
Energía eléctrica de planta propia	136	0.1	0.1
Otro	2,345	2.4	2.0

\*El cuadro no incluye a los hogares compartidos  
Fuente: IX Censo Nacional de Población y Vivienda 2010

**Cuadro 2.8**

Número de hogares según la fuente de abastecimiento de agua, provincia Puerto Plata, 2010\*

Fuente de abastecimiento de agua	Provincia		% total país
	Hogares	%	
<b>Total</b>	<b>98,250</b>	<b>100.0</b>	<b>100.0</b>
Del acueducto dentro de la vivienda	46,284	47.1	46.3
Del acueducto en el patio de la vivienda	15,776	16.1	20.9
De una llave de otra vivienda	4,095	4.2	5.4
De una llave pública	4,752	4.8	4.1
De un tubo de la calle	9,203	9.4	7.3
Manantial, río, arroyo	5,427	5.5	2.8
Lluvia	948	1.0	1.2
Pozo	4,823	4.9	7.6
Camión tanque	6,507	6.6	3.7
Otro	435	0.4	0.7

\*El cuadro no incluye a los hogares compartidos  
Fuente: IX Censo Nacional de Población y Vivienda 2010

Solo el 47% de los hogares de la provincia Puerto Plata recibe dentro de sus viviendas el agua que proviene del acueducto. Este porcentaje se encuentra por encima del dato nacional, que alcanza el 46%.

**Cuadro 2.9**

Número de hogares según la tenencia de ciertos bienes durables, provincia Puerto Plata, 2010\*

Bienes durables	Provincia		% total país
	Hogares	%	
Estufa	80,782	82.2	86.4
Nevera	67,528	68.7	69.9
Lavadora	65,280	66.4	68.8
Televisor	72,235	73.5	78.9
Radio/Equipo de música	46,153	47.0	50.2
Inversor	19,892	20.2	23.2
Planta eléctrica	3,542	3.6	4.0
Aire acondicionado	6,127	6.2	8.8
Motor	26,345	26.8	24.0
Vehículo	14,978	15.2	18.8

\*El cuadro no incluye a los hogares compartidos  
Fuente: IX Censo Nacional de Población y Vivienda 2010



### 3. Medio ambiente



**Gráfico 2.1**

Distribución porcentual de los hogares, según tipo de tenencia de la vivienda, provincia Puerto Plata, 2010\*

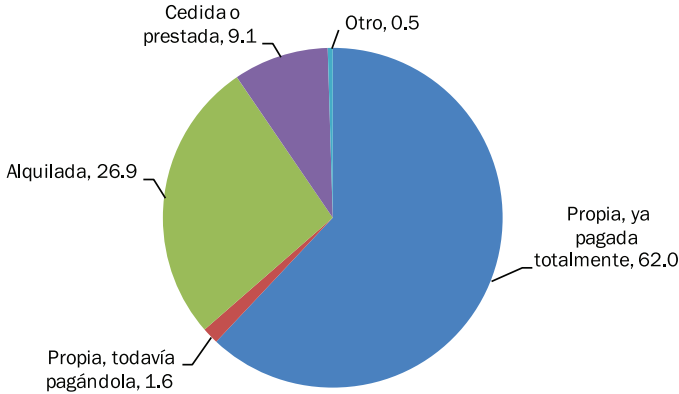

\*Para el cálculo de los porcentajes no se incluyeron a los hogares compartidos  
Fuente: IX Censo Nacional de Población y Vivienda 2010

**Gráfico 2.2**

Distribución porcentual de los hogares, según el grado de hacinamiento, provincia Puerto Plata, 2010\*

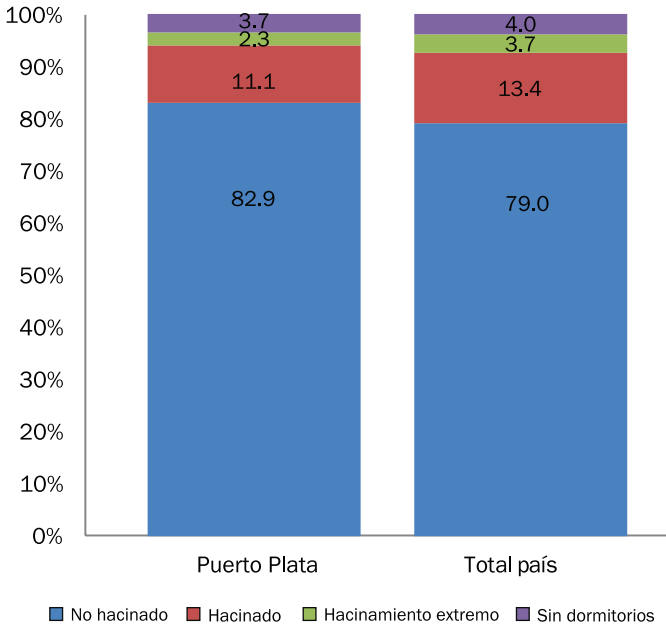

\*El gráfico no incluye a los hogares compartidos  
Fuente: IX Censo Nacional de Población y Vivienda 2010

El tamaño promedio de los hogares de la provincia Puerto Plata es de 3.27 personas. El promedio del país es de 3.53 personas por hogar.

**Cuadro 3.1**

Número de hogares según el tipo de servicio sanitario y forma de uso, provincia Puerto Plata, 2010

Tipo de servicio / forma de uso	Provincia		% total país
	Hogares	%	
<b>Total</b>	<b>98,882</b>	<b>100.0</b>	<b>100.0</b>
<b>Total de inodoros</b>	<b>66,808</b>	<b>67.6</b>	<b>69.6</b>
Inodoro particular	62,275	63.0	63.9
Inodoro compartido con otros hogares	4,533	4.6	5.6
<b>Total de letrinas</b>	<b>26,420</b>	<b>26.7</b>	<b>24.2</b>
Letrina particular	19,660	19.9	16.5
Letrina compartida con otros hogares	6,760	6.8	7.7
<b>No tiene servicio sanitario</b>	<b>5,654</b>	<b>5.7</b>	<b>6.2</b>

Fuente: IX Censo Nacional de Población y Vivienda 2010

**Cuadro 3.2**

Número de hogares según el combustible utilizado para cocinar, provincia Puerto Plata, 2010\*

Combustible utilizado para cocinar	Provincia		% total país
	Hogares	%	
<b>Total</b>	<b>98,250</b>	<b>100.0</b>	<b>100.0</b>
Gas propano	75,300	76.6	82.9
Carbón	3,076	3.1	3.2
Leña	12,879	13.1	8.3
Electricidad	421	0.4	0.5
Otro	75	0.1	0.1
No cocinan	6,499	6.6	5.0

\*El cuadro no incluye a los hogares compartidos  
Fuente: IX Censo Nacional de Población y Vivienda 2010

Un 16.2%, de los hogares de Puerto Plata usa carbón o leña como combustible para cocinar, muy por encima del dato nacional que es de 11.5%.

**Cuadro 3.3**

Número de hogares según el sistema de eliminación de basura, provincia Puerto Plata, 2010\*

Eliminación de basura	Provincia		% total país
	Hogares	%	
<b>Total</b>	<b>98,250</b>	<b>100.0</b>	<b>100.0</b>
La recoge el ayuntamiento	70,788	72.1	73.2
La recoge una empresa privada	1,172	1.2	1.7
La queman	18,560	18.9	15.4
La tiran en el patio o solar	3,864	3.9	3.3
La tiran en un vertedero	2,025	2.1	3.0
La tiran en un río o cañada	1,336	1.4	2.3
Otro	505	0.5	1.1

\*El cuadro no incluye a los hogares compartidos  
Fuente: IX Censo Nacional de Población y Vivienda 2010



**Cuadro 3.4**

Número de viviendas según tipo de contaminación, provincia Puerto Plata, 2010

Tipo de contaminación	Provincia		% total país
	Viviendas	%	
Aguas estancadas	27,170	23.3	27.1
Basura	24,960	21.4	32.4
Cañadas	28,859	24.8	24.0
Pocilga o granja	4,585	3.9	6.6
Humo o gases de fábricas	4,585	3.9	6.6
Desechos o residuos de fábricas, taller u hospital	1,993	1.7	5.7
Envasadora de gas	3,155	2.7	6.9
Bomba de gasolina	2,147	1.8	4.3
Fábrica de productos químicos	966	0.8	2.4
Ruido de vehículos y motores	44,864	38.5	46.7
Ruido de fábrica o taller	6,623	5.7	10.1
Ruidos o humo de planta eléctrica	5,828	5.0	9.2
Música alta de bares, colmados o vecinos	28,814	24.7	33.2
Otro	17,235	14.8	15.6

Fuente: IX Censo Nacional de Población y Vivienda 2010

**Cuadro 3.5**

Número de viviendas según su exposición a riesgos naturales, provincia Puerto Plata, 2010

Tipo de riesgo natural	Provincia		% total país
	Viviendas	%	
Derrumbe o deslizamiento de tierra	19,983	17.1	10.7
Hundimiento de tierra	8,881	7.6	5.3
Desprendimiento de rocas	5,198	4.5	3.6
Incendios forestales	5,155	4.4	4.9

Fuente: IX Censo Nacional de Población y Vivienda 2010

**Cuadro 3.6**

Número de viviendas que han sido afectadas por algún desastre natural, según tipo de desastre, provincia Puerto Plata, 2010

Tipo de desastre natural	Provincia		% total país
	Viviendas	%	
Huracán	28,367	24.3	49.7
Tornado	10,369	8.9	7.5
Tormenta	41,000	35.2	56.7
Inundación	29,060	24.9	21.6
Lluvias torrenciales	45,437	39.0	37.2
Frío excesivo	10,894	9.3	9.3
Calor excesivo	15,545	13.3	24.1
Maremoto	5,021	4.3	1.7
Sequía	14,929	12.8	23.5
Derrumbe o deslizamiento de tierra	13,960	12.0	6.7
Hundimiento de tierra	7,657	6.6	3.1
Incendio	5,514	4.7	7.3
Terremoto	25,201	21.6	4.3
Otros	9,302	8.0	7.0

Fuente: IX Censo Nacional de Población y Vivienda 2010

**Cuadro 3.7**

Superficie forestal según tipo de bosque (en km<sup>2</sup>), provincia Puerto Plata, 2012

Tipo de bosque	Superficie (en km <sup>2</sup> )	
	Provincia	Total país
<b>Total</b>	<b>690.8</b>	<b>18,924.7</b>
Bosque de coníferas y latifoliadas	582.7	13,778.2
Bosque seco	97.4	4,835.3
Bosque de mangles	10.7	293.1
Bosque de drago	0.0	18.0

Fuente: Estudio de uso y cobertura del suelo 2012, informe metodológico y resultados. Ministerio de Medio Ambiente y Recursos Naturales

Según el Ministerio de Medio Ambiente, la provincia Puerto Plata tiene un 38.69% de su superficie cubierta por bosques.

**Cuadro 3.8**

Superficie de las áreas protegidas según tipo, provincia Puerto Plata, 2011

Tipo de área protegida	Superficie (en km <sup>2</sup> )
<b>Total</b>	<b>172.2</b>
<b>Área de manejo de hábitat/especies</b>	<b>13.2</b>
Bahía de Luperón	13.2
<b>Área de protección estricta</b>	<b>20.7</b>
Estero Hondo	20.7
<b>Monumento natural</b>	<b>95.6</b>
Diego de Ocampo	1.7
La Tinaja	0.9
Lagunas Cabarete y Goleta	70.9
Loma Isabel de Torres	16.6
Salto de La Damajagua	5.5
<b>Paisaje protegido</b>	<b>15.4</b>
Carretera Santiago - La Cumbre - Puerto Plata	15.4
<b>Parque Nacional</b>	<b>27.4</b>
La Hispaniola	27.4

Nota: la superficie indicada solo cuenta la parte del área protegida que se sitúa dentro de los límites de la provincia  
Fuente: Medio Ambiente en Cifra 2005-2011. Ministerio de Medio Ambiente y Recursos Naturales

Durante el año 2011 se registraron 11 protestas sociales en la provincia Puerto Plata, según el cuaderno del Observatorio Político Dominicano.



## 4. Empleo y seguridad social

**Cuadro 4.1**

Población de 10 años y más, por sexo, según condición de actividad económica, provincia Puerto Plata, 2010

Condición de ocupación	Provincia				% total país
	Hombres	Mujeres	Total	%	
<b>Total</b>	<b>134,679</b>	<b>129,193</b>	<b>263,872</b>	<b>100.0</b>	<b>100.0</b>
Ocupado	66,938	34,672	101,610	38.5	39.8
Cesante	4,344	2,535	6,879	2.6	2.4
Busca trabajo por 1a. vez	1,459	989	2,448	0.9	0.7
Desalentado*	9,333	2,218	11,551	4.4	4.3
Quehaceres domésticos	2,545	47,978	50,523	19.1	17.4
Estudiante	24,297	26,132	50,429	19.1	21.1
Rentista	320	134	454	0.2	0.1
Jubilado/ Pensionado	1,824	665	2,489	0.9	1.0
Discapacitado	1,968	1,110	3,078	1.2	1.1
Anciano	1,893	2,017	3,910	1.5	1.2
Otra actividad	8,132	2,912	11,044	4.2	4.3
Ninguna actividad	9,429	5,737	15,166	5.7	4.7
No declarada	2,197	2,094	4,291	1.6	1.9

\* Las personas desalentadas son aquellas que no trabajan, no buscan empleo y tampoco declaran otro tipo de actividad (estudio, quehaceres domésticos, etc.) pero que están disponibles para aceptar un empleo si se lo ofrecieran  
Fuente: IX Censo Nacional de Población y Vivienda 2010

**Cuadro 4.2**

Población de 10 a 29 años, por sexo, según condición de actividad económica, provincia Puerto Plata, 2010

Condición de ocupación	Provincia			% total país
	Hombres	Mujeres	Total	
<b>Total</b>	<b>60,419</b>	<b>58,159</b>	<b>118,578</b>	<b>100.0</b>
Ocupado	22,704	11,368	34,072	28.7
Cesante	1,431	1,139	2,570	2.2
Busca trabajo por 1a. vez	783	642	1,425	1.2
Desalentado*	3,440	1,177	4,617	3.9
Quehaceres domésticos	773	13,493	14,266	12.0
Estudiante	23,828	25,462	49,290	41.6
Otra condición	7,460	4,878	12,338	10.4

\* Las personas desalentadas son aquellas que no trabajan, no buscan empleo y tampoco declaran otro tipo de actividad (estudio, quehaceres domésticos, etc.) pero que están disponibles para aceptar un empleo si se lo ofrecieran  
Fuente: IX Censo Nacional de Población y Vivienda 2010

**Cuadro 4.3**

Indicadores del mercado de trabajo, provincia Puerto Plata, 2010

Tasas e indicadores	Provincia			Total país		
	Total	Hombres	Mujeres	Total	Hombres	Mujeres
Población en edad de trabajar (PET)	<b>263,872</b>	134,679	129,193	<b>7,610,115</b>	3,806,233	3,803,882
Población económicamente activa (PEA) <sup>1</sup>	<b>110,937</b>	72,741	38,196	<b>3,264,618</b>	2,066,281	,198,337
Total inactivos	<b>148,644</b>	59,741	88,903	<b>4,202,556</b>	1,668,501	2,534,055
Total desempleados	<b>9,327</b>	5,803	3,524	<b>235,163</b>	134,463	100,700
Total ocupados	<b>101,610</b>	66,938	34,672	<b>3,029,455</b>	1,931,818	1,097,637
Tasa de desempleo abierta <sup>2</sup>	<b>8.4%</b>	8.0%	9.2%	<b>7.2%</b>	6.5%	8.4%
Tasa global de participación	<b>42.0%</b>	54.0%	29.6%	<b>42.9%</b>	54.3%	31.5%
Tasa de ocupación	<b>38.5%</b>	49.7%	26.8%	<b>39.8%</b>	50.8%	28.9%

<sup>1</sup> No se ha incluido en la población activa a las personas desalentadas, es decir, aquellas que no trabajan, no buscan empleo y tampoco declaran otro tipo de actividad (estudio, quehaceres domésticos, etc.) pero que están disponibles para aceptar un empleo si se lo ofrecieran

<sup>2</sup> La tasa de desempleo se ha calculado tomando el criterio de "desempleo abierto" que no cuenta como desempleados a las personas desalentadas  
Fuente: IX Censo Nacional de Población y Vivienda 2010



**Cuadro 4.4**

Número de personas ocupadas, por sexo, según rama de actividad, provincia Puerto Plata, 2010

Rama de actividad	Provincia				% total país
	Hombres	Mujeres	Total	%	
<b>Total</b>	<b>66,938</b>	<b>34,672</b>	<b>101,610</b>	<b>100.0</b>	<b>100.0</b>
Agricultura, ganadería y pesca	9,686	341	10,027	9.9	9.7
Industria y minería	6,244	1,915	8,159	8.0	11.9
Servicios financieros e inmobiliarias	3,830	1,841	5,671	5.6	6.0
Transporte y actividades relacionadas	8,455	813	9,268	9.1	6.7
Comercio y hostelería	20,070	12,276	32,346	31.8	28.3
Servicios domésticos	648	5,125	5,773	5.7	6.1
Administración pública	3,556	4,343	7,899	7.8	9.4
Construcción	7,508	198	7,706	7.6	6.7
Otros servicios	3,773	5,987	9,760	9.6	10.0
No declarada	3,168	1,833	5,001	4.9	5.2

Fuente: IX Censo Nacional de Población y Vivienda 2010

**Cuadro 4.5**

Número de personas ocupadas o que han trabajado antes, por sexo, según la categoría ocupacional, provincia Puerto Plata, 2010

Categoría ocupacional	Provincia				% total país
	Hombres	Mujeres	Total	%	
<b>Total</b>	<b>90,476</b>	<b>59,821</b>	<b>150,297</b>	<b>100.0</b>	<b>100.0</b>
Empleado(a) a sueldo o salario	56,588	45,518	102,106	67.9	68.5
Empleador(a) o patrón	6,800	3,062	9,862	6.6	5.7
Trabajador(a) familiar o no familiar sin paga o ganancia	1,474	1,236	2,710	1.8	1.8
Trabajador(a) por cuenta propia	21,537	7,719	29,256	19.5	19.6
Otra	1,765	683	2,448	1.6	1.3
No declarada	2,312	1,603	3,915	2.6	3.1

Fuente: IX Censo Nacional de Población y Vivienda 2010

**Cuadro 4.6**

Número de afiliados al Seguro Familiar de Salud del Régimen Contributivo, según rango de edad, provincia Puerto Plata, 2011

Rango de edad	Afiliados	Total país
<b>Total</b>	<b>57,231</b>	<b>2,517,423</b>
0-4	5,544	222,037
5-14	12,317	491,371
15-24	7,585	384,232
25-34	9,559	476,334
35-44	9,745	402,593
45-54	6,850	288,199
55-64	3,462	157,435
65 y más	2,169	95,222

Fuente: Informe Mensual del Sistema de Seguridad Social, 2013. Consejo Nacional de Seguridad Social

**Cuadro 4.7**

Número de afiliados al Seguro Familiar de Salud del Régimen Contributivo, según sector económico, provincia Puerto Plata, 2011

Sector	Afiliados	Total país
<b>Total</b>	<b>57,231</b>	<b>2,086,044</b>
Empresas sector privado	43,157	1,441,383
Sector público centralizado	8,490	410,524
Sector público descentralizado	4,602	214,303
Aplicación Art. 124 Ley 87-01*	982	19,834

\* Art. 124 Ley 87-01 .- Conservación temporal del derecho a servicios de salud: "Cuando el afiliado quede privado de un trabajo remunerado solicitará una evaluación de su situación, a fin de determinar en cuál de los otros regímenes califica"  
Fuente: Informe Mensual del Sistema de Seguridad social, 2013. Consejo Nacional de Seguridad social

**Cuadro 4.8**

Cantidad de accidentes laborales y enfermedades profesionales, provincia Puerto Plata, 2008-2014

Año	Provincia	Total país
<b>Total</b>	<b>6,297</b>	<b>152,068</b>
2008	496	10,977
2009	725	14,683
2010	943	17,456
2011	992	22,597
2012	1,013	26,688
2013	1,085	28,635
2014	1,043	31,032

Fuente: Informe Mensual del Sistema de Seguridad Social, 2014. Consejo Nacional de Seguridad Social



## 5. Economía

**Cuadro 5.1**

Ingresos, gastos y saldo de los ayuntamientos según municipios y distritos municipales, provincia Puerto Plata, 2013

Municipios y distritos municipales	Ingresos (RD\$)	Gastos (RD\$)	Saldo (RD\$)
<b>Total</b>	<b>721,989,914</b>	<b>676,159,960</b>	<b>45,829,954</b>
Puerto Plata	289,286,455	270,111,491	19,174,964
Yásica Arriba (D. M.)	14,653,376	14,563,985	89,391
Maimón (D. M.)	14,972,316	12,875,948	2,096,368
Altamira	35,954,108	36,015,382	-61,274
Río Grande (D. M.)	8,752,626	8,621,435	131,192
Guananico	27,472,160	27,532,120	-59,960
Imbert	50,485,870	51,146,703	-660,833
Los Hidalgos	34,385,690	16,787,226	17,598,464
Navas (D. M.)	5,505,333	5,343,786	161,546
Luperón	...	...	...
La Isabela (D. M.)	7,901,401	7,779,081	122,320
Belloso (D. M.)	7,386,850	9,346,882	-1,960,032
El Estrecho de Luperón omar Bross (D. M.)	8,244,704	8,155,958	88,746
Sosúa	104,268,981	90,499,011	13,769,971
Cabarete (D. M.)	23,482,065	30,036,817	-6,554,751
Sabaneta de Yásica (D. M.)	12,966,233	12,392,387	573,846
Villa Isabela	17,929,398	17,448,497	480,900
Estero Hondo (D. M.)	9,144,868	8,750,235	394,633
La Jaiba (D. M.)	7,478,590	6,798,769	679,821
Gualeté (D. M.)	7,299,350	7,076,852	222,497
Villa Montellano	34,419,541	34,877,395	-457,854

... Información no disponible

Fuente: Oficina Nacional de Estadística (ONE), en base a Contraloría General de la República Dominicana

**Cuadro 5.2**

Número de empresas según la rama de actividad económica, provincia Puerto Plata, 2012

Rama de actividad económica	Provincia		% total país
	Empresas	%	
<b>Total</b>	<b>2,053</b>	<b>100.0</b>	<b>100.0</b>
Actividades financieras e inmobiliarias	377	18.4	11.4
Administración pública	3	0.1	0.3
Agricultura, silvicultura y pesca	35	1.7	1.2
Comercio	643	31.3	34.3
Construcción	30	1.5	4.0
Enseñanza	110	5.4	5.8
Industria y minería	123	6.0	10.7
Servicios y comunicaciones	344	16.8	22.0
Transporte y almacenamiento	44	2.1	2.3
Turismo, servicios de comida y recreación	335	16.3	7.5
Otras	9	0.4	0.3

Fuente: Directorio de Empresas y Establecimientos, 2012

**Cuadro 5.3**

Número de empresas según rango de empleados, provincia Puerto Plata, 2012

Rango de empleados	Provincia		% total país
	Empresas	%	
<b>Total</b>	<b>2,053</b>	<b>100.0</b>	<b>100.0</b>
De 1 a 9 empleados	1136	55.3	64.2
De 10 a 49 empleados	307	15.0	21.4
De 50 a 99 empleados	26	1.3	2.8
De 100 a 249 empleados	33	1.6	1.8
250 o más	18	0.9	1.6
No declarado	533	26.0	8.2

Fuente: Directorio de Empresas y Establecimientos, 2012

**Cuadro 5.4**

Cantidad de concesiones mineras, por tipo de mineral, según modalidad de la concesión, provincia Puerto Plata, 2013

Concesiones	Total	Tipo de minerías	
		Metálicas	No metálicas
<b>Total de concesiones</b>	<b>10</b>	<b>2</b>	<b>8</b>
<b>Concesiones de exploración</b>	<b>3</b>	<b>2</b>	<b>1</b>
Exploración en trámite	2	1	1
Exploración otorgada	1	1	0
<b>Concesiones de explotación</b>	<b>7</b>	<b>0</b>	<b>7</b>
Explotación en trámite	3	0	3
Explotación otorgada	4	0	4

Fuente: Mapa de Concesiones Mineras y Áreas Protegidas. Dirección General de Minería (www.dgm.gov.do)



**Cuadro 5.5**

Número de colmados y colmadones, provincia Puerto Plata, 2010

Tipo	Cantidad
<b>Total</b>	<b>1,297</b>
Colmado	1,073
Colmadón	220
Otros	4

Fuente: Encuesta colmados y colmadones, Plan de Seguridad Democrática, Dirección de Planificación y Desarrollo, Departamento de Estadística, abril 2010. Ministerio de Interior y Policía

**Cuadro 5.6**

Número de hoteles y habitaciones hoteleras, provincia Puerto Plata, 2012

Instalaciones para alojamiento	Cantidad
Hoteles	181
Habitaciones	11,666

Fuente: Establecimientos de alojamiento turístico 2012, Ministerio de Turismo

**Cuadro 5.7**

Empleados de zonas francas y zonas francas especiales, por sexo, según categoría profesional, provincia Puerto Plata, 2013

Categoría profesional	Total	Sexo	
		Hombres	Mujeres
<b>Total</b>	<b>1,074</b>	<b>551</b>	<b>523</b>
Obreros(as)	939	449	490
Personal técnico	90	79	11
Personal de administración	45	23	22

Fuente: Informe Estadístico Sector Zonas Francas 2013. Consejo Nacional de Zonas Francas de Exportación

**Cuadro 5.8**

Canalización del crédito de los bancos múltiples según año, provincia Puerto Plata, 2009-2013 (millones de RD\$)\*

Año	Operación de crédito	
	Canalización	Captación
2009	3,009	4,560
2010	3,420	2,126
2011	3,892	10,067
2012	4,140	8,978
2013**	5,569	10,862

\* Las cifras representan el total acumulado a diciembre de cada año  
\*\*Datos preliminares

Fuente: Banco Central de la República Dominicana, 2013



**Cuadro 5.9**

Importaciones nacionales, zonas francas, otros y totales según vía y puerto, Provincia Puerto Plata, 2013

Vía y puerto	Nacional <sup>1</sup>		Zonas francas		Otros <sup>2</sup>		Total	
	Valor FOB (en miles US\$)	Valor CIF (en miles US\$)	Valor FOB (en miles US\$)	Valor CIF (en miles US\$)	Valor FOB (en miles US\$)	Valor CIF (en miles US\$)	Valor FOB (en miles US\$)	Valor CIF (en miles US\$)
<b>Total</b>	<b>496,561.4</b>	<b>542,163.3</b>	<b>202,173.6</b>	<b>215,031.3</b>	<b>2,286.5</b>	<b>2,594.8</b>	<b>701,021.5</b>	<b>759,789.4</b>
<b>Marítima</b>	<b>494,431.4</b>	<b>539,735.9</b>	<b>201,186.2</b>	<b>213,896.2</b>	<b>2,286.5</b>	<b>2,594.8</b>	<b>697,904.1</b>	<b>756,226.9</b>
Puerto Plata	494,431.4	539,735.9	201,186.2	213,896.2	2,286.5	2,594.8	697,904.1	756,226.9
<b>Aérea</b>	<b>2,130.0</b>	<b>2,427.4</b>	<b>987.4</b>	<b>1,135.1</b>	<b>0.0</b>	<b>0.0</b>	<b>3,117.4</b>	<b>3,562.4</b>
Aeropuerto Internacional Gregorio Luperón, Puerto Plata	2,130.0	2,427.4	987.4	1,135.1	0.0	0.0	3,117.4	3,562.4

<sup>1</sup> Se refiere al total de exportaciones, sin incluir a las que proceden de las zonas francas

<sup>2</sup> Incluye los montos de las reexportaciones y salidas temporales para perfeccionamiento pasivo

Nota: no incluye los montos de las exportaciones de mercancías admitidas temporalmente, salida temporal para perfeccionamiento, depósitos de reexportación, ni los reembarques

Fuente: Anuario de Comercio Exterior, 2013



**Cuadro 5.10**

Exportaciones nacionales, zonas francas, otros y totales según vía y puerto, Provincia Puerto Plata, 2013

Vía y puerto	Nacional <sup>1</sup>		Zonas francas		Otros <sup>2</sup>		Total	
	Kilogramos	Valor FOB (en miles US\$)	Kilogramos	Valor FOB (en miles US\$)	Kilogramos	Valor FOB (en miles US\$)	Kilogramos	Valor FOB (en miles US\$)
<b>Total</b>	<b>51,080,590</b>	<b>19,435.8</b>	<b>50,820,861</b>	<b>438,486.3</b>	<b>1,055,347</b>	<b>711.6</b>	<b>102,956,798</b>	<b>458,633.7</b>
<b>Marítima</b>	<b>48,823,890</b>	<b>16,763.4</b>	<b>50,248,221</b>	<b>433,182.0</b>	<b>1,044,774</b>	<b>392.1</b>	<b>100,116,885</b>	<b>450,337.4</b>
Puerto Plata	48,823,890	16,763.4	50,248,221	433,182.0	1,044,774	392.1	100,116,885	450,337.4
<b>Aérea</b>	<b>2,256,701</b>	<b>2,672.5</b>	<b>572,640</b>	<b>5,304.3</b>	<b>10,572</b>	<b>319.5</b>	<b>2,839,913</b>	<b>8,296.3</b>
Aeropuerto Internacional Gregorio Luperón, Puerto Plata	2,256,701	2,672.5	572,640	5,304.3	10,572	319.5	2,839,913	8,296.3

<sup>1</sup> Se refiere al total de exportaciones, sin incluir a las que proceden de las zonas francas

<sup>2</sup> Incluye los montos de las reexportaciones y salidas temporales para perfeccionamiento pasivo

Nota: no incluye los montos de las exportaciones de mercancías admitidas temporalmente, salida temporal para perfeccionamiento, depósitos de reexportación, ni los reembargos

Fuente: Anuario de Comercio Exterior, 2013

**Cuadro 5.11**

Potencia instalada, potencia efectiva, energía entregada y energía generada bruta según fuente energética y central, provincia Puerto Plata, 2013

Fuente energética y central	Potencia Instalada (MW) <sup>1</sup>	Potencia Efectiva (MW) <sup>1</sup>	Energía Entregada (GWh) <sup>2</sup>	Energía Generada Bruta (GWh) <sup>2</sup>
<b>Total</b>	<b>328.5</b>	<b>111.2</b>	<b>851.7</b>	<b>876.1</b>
<b>Ciclo combinado</b>	<b>185.0</b>	<b>70.6</b>	<b>519.1</b>	<b>536.2</b>
San Felipe	185.0	70.6	519.1	536.2
<b>Motores combustión</b>	<b>76.9</b>	<b>40.5</b>	<b>332.6</b>	<b>339.9</b>
CEPP1	18.7	10.1	76.6	78.2
CEPP2	58.1	30.4	256.0	261.7
<b>Turbo vapor</b>	<b>66.6</b>	<b>0.0</b>	<b>0.0</b>	<b>0.0</b>
Puerto Plata1	27.6	0.0	0.0	0.0
Puerto Plata2	39.0	0.0	0.0	0.0

Nota: incluye toda la capacidad activa e inactiva del país, tanto del servicio público como autoproducción

<sup>1</sup> MW: Megawatts

<sup>2</sup> GWh: Gigavatio hora

Fuente: Comisión Nacional de Energía (CNE)

## 6. Agricultura

**Cuadro 6.1**

Superficie de la provincia según la clase de suelo, provincia Puerto Plata, 2008\*

Clase de suelo	Superficie (km <sup>2</sup> )
<b>Superficie total</b>	<b>1,820.8</b>
Clase I	-
Clase II	172.0
Clase III	57.6
Clase IV	68.5
Clase V	257.8
Clase VI	264.9
Clase VII	842.7
Clase VIII	157.3
Lagos y lagunas	-

\* La clase de suelo hace referencia a la calidad del mismo para su uso agrícola. Cuanto más elevada es la escala, menos calidad

Nota: existen diferencias conceptuales en la medición de la superficie terrestre, entre la Oficina Nacional de Estadística y el Ministerio de Medio Ambiente, por lo que ambas cifras no coinciden con exactitud

Fuente: Ministerio de Medio Ambiente y Recursos Naturales, en base al levantamiento realizado por la OEA 1967

**Cuadro 6.2**

Números de asentamientos campesinos de la Reforma Agraria, provincia Puerto Plata, 2009

Asentamientos campesinos	Cantidad
Número de asentamientos	17
Número de tareas	131,037
Número de parceleros	2,519
Suma de la carga familiar	16,287

Fuente: Relación de asentamientos campesinos del IAD, 2009. Oficina de Planificación, Instituto Agrario Dominicano



**Cuadro 6.3**

Número de hogares con productores agropecuarios, según tenencia de tierras o animales en los últimos doce meses, provincia Puerto Plata, 2010

Tenencia de tierra o animales	Provincia		% total país
	Hogares	%	
<b>Hogares con productores</b>	<b>16,526</b>	<b>100.0</b>	<b>100.0</b>
Declararon tierra y animales	3,690	22.3	20.6
Declararon tierra	4,343	26.3	32.4
Declararon animales	6,692	40.5	31.5
No declararon tierras ni animales	1,801	10.9	15.5

Nota: productor agropecuario es la persona natural que decide y organiza las actividades habituales de producción y comercialización, que se realizan en la unidad de producción agropecuaria y ejerce el control y dirección de estas actividades

Fuente: Entorno de los Productores Agropecuarios. Datos de IX Censo Nacional de Población y Vivienda 2010

**Cuadro 6.4**

Número de productores agropecuarios según tenencia de tierras o animales en los últimos doce meses, provincia Puerto Plata, 2010

Tenencia de tierras o animales	Provincia		% total país
	Productores	%	
<b>Total</b>	<b>19,378</b>	<b>100.0</b>	<b>100.0</b>
Declararon tierra	8,278	42.7	49.8
Declararon animales	11,100	57.3	50.2

Nota: productor agropecuario es la persona natural que decide y organiza las actividades habituales de producción y comercialización, que se realizan en la unidad de producción agropecuaria y ejerce el control y dirección de estas actividades

Fuente: Entorno de los Productores Agropecuarios. Datos de IX Censo Nacional de Población y Vivienda 2010

**Cuadro 6.5**

Superficie cultivada bajo ambiente protegido según año, provincia Puerto Plata, 2009-2013 (en millones de m<sup>2</sup>)

Año	Superficie cultivada	Total país superficie cultivada
2009	16,550	2,946,319
2010	20,425	4,425,880
2011	77,425	5,411,712
2012	77,425	6,096,687
2013*	77,425	7,835,430

\* Datos estimados Noviembre - Diciembre

Fuente: Estadísticas del Sector Agropecuario República Dominicana 2002-2013. Ministerio de Agricultura

**Cuadro 6.6**

Superficie de suelos según uso agropecuario, provincia Puerto Plata, 2012 (en km<sup>2</sup>)

Usos agropecuarios	Superficie
<b>Total de usos agropecuarios</b>	<b>1083.2</b>
Cacao	251.7
Café	67.7
Mangos	0.0
Cítrico	0.6
Coco	0.0
Cultivos intensivos mixtos	20.4
Arroz	0.0
Caña	56.5
Musáceas	0.0
Tabaco	0.0
Cultivos de subsistencias (agricultura / pasto)	126.3
Pasto	560.0

Fuente: Estudio de uso y cobertura del suelo 2012, informe metodológico y resultados. Ministerio de Medio Ambiente y Recursos Naturales

## 7. Participación Política



**Cuadro 7.1**

Personas inscritas, votos emitidos y tasa de participación electoral en las elecciones presidenciales 2012, provincia Puerto Plata

Indicadores	Provincia	Total país
Personas inscritas en el padrón	219,537	6,502,968
Votos emitidos	161,861	4,566,838
Tasa de participación	73.7	70.2

Fuente: Resultados electorales 2012. Junta Central Electoral (JCE)



**Cuadro 7.2**  
Personas inscritas en las elecciones presidenciales 2012, por grupo de edad y sexo, según municipio, provincia Puerto Plata

Municipios	Total		18 - 29		26 - 40		41 - 50		50 o más					
	Hombres	Mujeres	Total	Hombres	Mujeres	Total	Hombres	Mujeres	Total	Hombres	Mujeres			
<b>Total</b>	<b>219,537</b>	<b>111,315</b>	<b>59,596</b>	<b>29,686</b>	<b>29,910</b>	<b>47,978</b>	<b>24,139</b>	<b>23,839</b>	<b>44,932</b>	<b>22,823</b>	<b>22,109</b>	<b>67,031</b>	<b>34,667</b>	<b>32,364</b>
Puerto Plata	52,807	14,546	29,898	14,818	15,080	23,471	11,697	11,774	22,406	11,274	11,132	29,789	15,018	14,771
Sosua	8,292	7,692	8,646	4,197	4,449	6,880	3,389	3,491	6,254	3,166	3,088	7,131	3,794	3,337
Imbert	8,718	6,669	3,623	2,108	2,119	3,395	1,698	1,697	3,186	1,620	1,566	5,686	2,866	2,820
Altamira	6,336	5,501	3,201	1,864	1,759	3,189	1,680	1,509	3,095	1,622	1,473	6,503	3,552	2,951
Villa Isabela	5,456	5,025	3,083	1,690	1,511	2,776	1,442	1,334	2,371	1,220	1,151	4,342	2,317	2,025
Luperon	5,598	5,025	3,016	1,585	1,498	2,372	1,214	1,158	2,253	1,183	1,070	4,528	2,354	2,174
Villa Montellano	5,456	5,025	2,540	1,470	1,546	2,439	1,202	1,237	2,292	1,177	1,115	3,352	1,749	1,603
Los Hidalgos	2,893	2,759	1,362	688	674	1,190	606	584	1,079	538	541	2,021	1,956	1,723
Guananico														960

Fuente: Estadísticas de la Conformación del Padrón Electoral Definitivo, Elecciones Presidenciales y Diputados de Ultramar, 2012. Junta Central Electoral



**Cuadro 7.3**  
Personas inscritas, votos emitidos y tasa de participación electoral en las elecciones municipales 2010, provincia Puerto Plata

Indicadores	Provincia	Total país
Personas inscritas en el padrón	214,868	6,116,397
Votos emitidos	138,460	3,498,006
Tasa de participación	64.4	57.2

Fuente: Boletín electoral final, elecciones municipales y congresuales 2010. Junta Central Electoral (JCE)

Durante el año 2014 (solo hasta el 31 de mayo), la Línea 311 de Atención Ciudadana registró 98 denuncias, quejas y reclamaciones sobre distintas instituciones del Estado por parte de los ciudadanos de Puerto Plata.



**Cuadro 7.4**

Cargos electos por sexo, según municipios y distritos municipales, en las elecciones municipales del año 2010, provincia Puerto Plata

Municipios y distritos municipales	Total	Hombres	Mujeres	Porcentaje de mujeres
<b>Total</b>	<b>133</b>	<b>90</b>	<b>43</b>	<b>32.3</b>
<b>Puerto Plata</b>	<b>25</b>	<b>17</b>	<b>8</b>	<b>32.0</b>
Puerto Plata <sup>1</sup>	15	9	6	40.0
Yásica Arriba (D.M.)	5	4	1	20.0
Maimón (D.M.)	5	4	1	20.0
<b>Altamira</b>	<b>12</b>	<b>9</b>	<b>3</b>	<b>25.0</b>
Altamira <sup>1</sup>	7	5	2	28.6
Río Grande (D.M.)	5	4	1	20.0
<b>Guananico</b>	<b>7</b>	<b>5</b>	<b>2</b>	<b>28.6</b>
Guananico	7	5	2	28.6
<b>Imbert</b>	<b>7</b>	<b>6</b>	<b>1</b>	<b>14.3</b>
Imbert	7	6	1	14.3
<b>Los Hidalgos</b>	<b>12</b>	<b>8</b>	<b>4</b>	<b>33.3</b>
Los Hidalgos <sup>1</sup>	7	4	3	42.9
Navas (D.M.)	5	4	1	20.0
<b>Luperón</b>	<b>22</b>	<b>13</b>	<b>9</b>	<b>40.9</b>
Luperón <sup>1</sup>	7	3	4	57.1
La Isabela (D.M.)	5	4	1	20.0
Belloso (D.M.)	5	4	1	20.0
El Estrecho de Luperón Omar Bross (D.M.)	5	2	3	60.0
<b>Sosúa</b>	<b>19</b>	<b>11</b>	<b>8</b>	<b>42.1</b>
Sosúa <sup>1</sup>	9	5	4	44.4
Cabarete (D.M.)	5	3	2	40.0
Sabaneta de Yásica (D.M.)	5	3	2	40.0
<b>Villa Isabela</b>	<b>22</b>	<b>16</b>	<b>6</b>	<b>27.3</b>
Villa Isabela <sup>1</sup>	7	4	3	42.9
Estero Hondo (D.M.)	5	4	1	20.0
La Jaiba (D.M.)	5	4	1	20.0
Gualete (D.M.)	5	4	1	20.0
<b>Villa Montellano</b>	<b>7</b>	<b>5</b>	<b>2</b>	<b>28.6</b>
Villa Montellano	7	5	2	28.6

<sup>1</sup> Corresponde al área del "municipio", donde no se contemplan los distritos municipales  
Fuente: Boletín electoral final, elecciones municipales y congresuales 2010. Junta Central Electoral (JCE)

## 8. Educación



**Cuadro 8.1**

Población de 3 años y más, por sexo, según nivel de instrucción alcanzado, provincia Puerto Plata, 2010

Nivel de instrucción	Provincia			% total país	
	Hombres	Mujeres	Total	%	
<b>Total</b>	<b>155,440</b>	<b>149,090</b>	<b>304,530</b>	<b>100.0</b>	<b>100.0</b>
<b>Nunca asistió a la escuela</b>	<b>18,382</b>	<b>14,912</b>	<b>33,294</b>	<b>10.9</b>	<b>9.6</b>
<b>Asistió a la escuela</b>	<b>137,058</b>	<b>134,178</b>	<b>271,236</b>	<b>89.1</b>	<b>90.4</b>
Preprimaria	11,948	10,860	22,808	7.5	8.2
Primaria o básica	70,808	63,284	134,092	44.0	42.5
Secundaria o media	42,419	42,989	85,408	28.0	25.9
Universitaria o superior	11,883	17,045	28,928	9.5	13.9

Fuente: IX Censo Nacional de Población y Vivienda 2010

**Cuadro 8.2**

Años de escolaridad promedio para la población de 15 años y más según sexo, provincia Puerto Plata, 2010

Sexo	Años de escolaridad promedio	
	Provincia	Total país
<b>Total</b>	<b>7.5</b>	<b>8.0</b>
Hombres	7.2	7.6
Mujeres	7.8	8.3

Fuente: IX Censo Nacional de Población y Vivienda 2010

**Cuadro 8.3**

Distribución porcentual de la población de 15 años y más, por sexo, según condición de lectoescritura, provincia Puerto Plata, 2010

Condición de lectoescritura	Provincia			% total país
	Hombres	Mujeres	Total	
<b>Total</b>	<b>100.0</b>	<b>100.0</b>	<b>100.0</b>	<b>100.0</b>
Sabe leer y escribir	84.5	86.9	85.7	87.2
No sabe leer ni escribir	15.5	13.1	14.3	12.8

Fuente: IX Censo Nacional de Población y Vivienda 2010



**Cuadro 8.4**

Número de personas, por sexo, según área de la carrera universitaria que estudia o estudió, provincia Puerto Plata, 2010

Categorías	Provincia			% total país	
	Hombres	Mujeres	Total	%	país
<b>Total</b>	<b>11,883</b>	<b>17,045</b>	<b>28,928</b>	<b>100.0</b>	<b>100.0</b>
Educación	1,164	3,987	5,151	17.8	12.2
Humanidades y Artes	471	654	1,125	3.9	4.4
Ciencias Sociales, Educación Comercial y Derecho	5,316	8,931	14,247	49.2	46.4
Ciencias	1,429	865	2,294	7.9	7.2
Ingeniería, Industrial y Construcción	1,941	438	2,379	8.2	12.4
Agricultura	309	34	343	1.2	1.8
Salud y Servicios Sociales	553	1,277	1,830	6.3	10.9
Servicios	92	27	119	0.4	0.3
No declarado	608	832	1,440	5.0	4.5

Fuente: IX Censo Nacional de Población y Vivienda 2010

**Cuadro 8.5**

Número de estudiantes matriculados, por sexo, según nivel, provincia Puerto Plata, año lectivo 2012 -2013

Nivel de estudio	Total	Hombres	Mujeres
<b>Total matriculados</b>	<b>87,281</b>	<b>44,905</b>	<b>42,376</b>
Inicial	8,239	4,191	4,048
Básico	52,548	27,896	24,652
Medio	20,217	9,814	10,403
Adultos	6,277	3,004	3,273

Fuente: Base de datos del Sistema de Gestión de Centros Educativos (SGCE), Departamento de Estadísticas e Indicadores, Ministerio de Educación (MINERD)

**Cuadro 8.6**

Número de planteles, centros, aulas, secciones, docentes y matrícula por sector, provincia Puerto Plata, año lectivo 2012-2013

Planteles/centros/aulas/secciones/docentes/matricula	Total	Sector		
		Público	Privado	Semi oficial
Planteles	<b>395</b>	280	107	8
Centros	<b>488</b>	363	116	9
Secciones	<b>5,799</b>	4,288	1,391	120
Aulas	<b>2,720</b>	1,716	909	95
Matrícula	<b>87,281</b>	67,170	17,697	2,414

Fuente: Base de datos del Sistema de Gestión de Centros Educativos (SGCE), Departamento de Estadísticas e Indicadores, Ministerio de Educación (MINERD)

**Cuadro 8.7**

Tasa de asistencia según edad, provincia Puerto Plata, año lectivo 2012-2013

Edad	Provincia	Total país
5 años	73.0	73.6
6 a 13 años	92.2	93.0
14 a 17 años	83.4	80.0

Fuente: Boletín de indicadores educativos 2012-2013. Ministerio de Educación (MINERD)

**Cuadro 8.8**

Porcentaje de promoción, reprobación y abandono según nivel, provincia Puerto Plata, año lectivo 2012-2013

Nivel	Abandono	Promovido	Reprobado
Inicial	1.3	98.7	...
Básico	1.6	91.8	6.5
Medio	4.9	84.8	10.3

Nota: no existe la reprobación de grado para el nivel inicial  
Fuente: Boletín de indicadores educativos, 2012-2013. Ministerio de Educación (MINERD)

**Cuadro 8.9**

Número de docentes, tarjetas y tarjetas, por docente, según sexo, provincia Puerto Plata, año lectivo 2010-2011

Docentes/tarjetas/tarjetas por docente	Provincia			Total país
	Hombres	Mujeres	Total	
Docentes	704	1,620	2,324	65,231
Tarjetas	...	...	3,953	106,569
Tarjetas por docente	...	...	1.7	1.6

... Información no disponible  
Fuente: Boletín estadístico 2010-2011, Ministerio de Educación (MINERD)

**Cuadro 8.10**

Resultados promedio en las pruebas nacionales, por nivel, según asignatura, provincia Puerto Plata, año lectivo 2012-2013

Asignatura	Básica	Media
Español	75.9	75.2
Matemáticas	72.6	71.8
Sociales	73.9	75.3
Naturales	73.5	73.0

Nota: calificaciones en base a 100  
Fuente: Base de datos del Sistema de Gestión de Centros Educativos (SGCE), Departamento de Estadísticas e Indicadores, Ministerio de Educación (MINERD)



**Gráfico 8.1**

Tasa neta de matrícula según nivel, provincia Puerto Plata, año lectivo 2012-2013\*

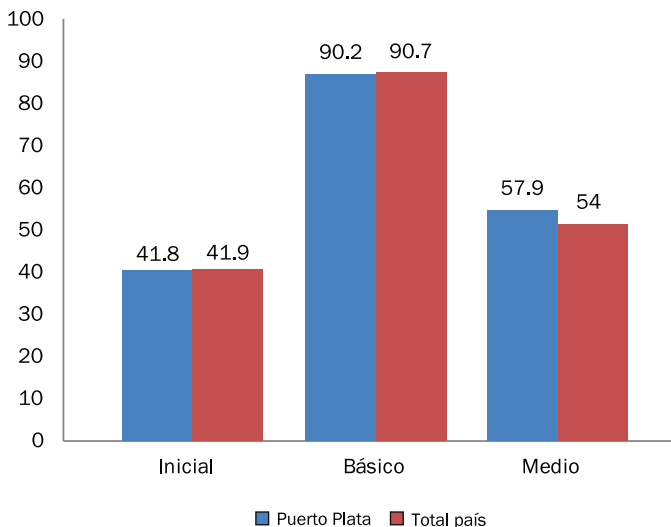

\* Número de alumnos del grupo de edad correspondiente teóricamente a un nivel de educación dado, expresado en porcentaje de la población total de ese grupo de edad  
Fuente: Boletín de indicadores educativos, 2012-2013, Ministerio de Educación (MINERD)

## 9. Salud

**Cuadro 9.1**

Número de establecimientos de salud del Ministerio de Salud Pública (MSP), según tipo de establecimiento, provincia Puerto Plata, 2013

Tipo de establecimiento	Establecimientos
<b>Total</b>	<b>49</b>
Primer nivel	36
Nivel especializado	13

Fuentes: Consulta de Establecimientos ([www.salud.gov.do](http://www.salud.gov.do)), Ministerio de Salud Pública

La distancia promedio en la provincia Puerto Plata desde las viviendas hasta el hospital más cercano es de 7.2 kilómetros.

**Cuadro 9.2**

Recursos humanos en el Ministerio de Salud Pública (MSP), según tipo de personal, provincia Puerto Plata, 2011

Tipo de personal	Personas
<b>Total</b>	<b>664</b>
Médicos	276
Enfermeras <sup>1</sup>	324
Bioanalistas <sup>2</sup>	23
Odontólogos	41

<sup>1</sup> Incluye graduados y auxiliares  
<sup>2</sup> Incluye técnicos en Bioanálisis  
Fuente: Anuario de salud 2011

**Cuadro 9.3**

Provisión de servicios sanitarios públicos, por institución de salud proveedora, según tipo de servicio, provincia Puerto Plata, 2012

Tipo de servicio	Institución de salud pública	
	Ministerio de Salud Pública (MPS) <sup>1</sup>	Instituto Dominicano de Seguros Sociales (IDSS)
Camas	386	22
Consultas	277,370	10,406
Emergencias	90,917	1,201
Partos	2,081	1
Cesáreas	1,441	31
Abortos	1,025	13
Nacidos vivos	3,492	32
Nacidos muertos	64	0

<sup>1</sup> Datos preliminares  
Fuentes: Dirección General de Estadísticas de Salud (DIES), Ministerio de Salud Pública (MSP). Instituto Dominicano de Seguros Sociales (IDSS)

**Cuadro 9.4**

Tasa de mortalidad materna y mortalidad infantil, registrada según año, provincia Puerto Plata, 2007-2013

Años	Provincia		Total país	
	Tasa de mortalidad materna <sup>1</sup>	Tasa de mortalidad infantil <sup>2</sup>	Tasa de mortalidad materna <sup>1</sup>	Tasa de mortalidad infantil <sup>2</sup>
2007	111.6	16.4	85.8	16.5
2008	111.8	18.1	95.9	17.3
2009	80.2	12.5	104.7	17.9
2010	96.7	12.7	101.9	17.4
2011	32.5	11.7	88.6	16.5
2012	49.2	16.2	87.7	16.9
2013	66.4	17.1	91.3	16.5

<sup>1</sup> Tasas por 1,000 nacidos vivos. Se calcula un subregistro de mortalidad materna en torno al 25%

<sup>2</sup> Tasas por 100,000 nacidos vivos. En los registros de muertes de menores de un año existe un subregistro que se calcula entre un 40% y 50%, estimación basada en información de las estimaciones de población y SINAVE

Nota: para el cálculo de las tasas por provincia la fuente declara haber utilizado las proyecciones de población menor de 1 año estimadas por ONE. Para la tasa nacional se habría utilizado el dato de nacimientos estimados por la ONE

Fuente: Tendencia de los eventos de notificación obligatoria, resumen por provincias, casos y tasas desde 2007 al 2013. Dirección General de Epidemiología, Ministerio de Salud Pública





## 10. Policiales y Judiciales



**Cuadro 9.5**

Número de personas con dificultad, según tipo de dificultad, provincia Puerto Plata, 2010

Tipo de dificultad	Provincia	Total país
<b>Total personas con alguna dificultad*</b>	<b>38,748</b>	<b>1,160,847</b>
Dificultad para ver, aunque use anteojos o lentes	25,538	787,461
Dificultad para oír, aunque use audífonos	5,532	155,805
Dificultad para caminar o subir escalones	11,580	327,735
Dificultad para mover uno o los dos brazos	5,865	162,268
Dificultad para mover uno o las dos piernas	8,966	252,764
Dificultad para recordar o concentrarse	9,285	267,580
Dificultad para agarrar objetos y/o abrir recipientes con las manos	4,312	129,325
Dificultad para hablar	2,860	88,747
Dificultad, es mudo	923	27,904
Dificultad, tiene problemas mentales	2,637	72,613
Dificultad, le falta una o las dos piernas	507	15,468
Dificultad, le falta uno o los dos brazos	305	10,674

\*Como hay personas que declararon tener más de una dificultad, este total corresponde a la cantidad de personas que declararon tener al menos una de las dificultades señaladas  
Fuente: IX Censo Nacional de Población y Vivienda 2010

El 12% de las personas de la provincia Puerto Plata, vive con algún tipo de discapacidad o dificultad. La Población envejeciente (65 años y más), representa el 7.0% del total de sus habitantes, de los cuales el 3.5% tiene algún tipo de discapacidad o dificultad. Esta cifra se encuentra por encima del dato nacional que alcanza el 3.2% para el caso de las personas envejecientes que padecen algún tipo de discapacidad o dificultad.

**Cuadro 9.6**

Casos registrados, según enfermedades transmisibles, por año, provincia Puerto Plata, 2007-2013

Enfermedades	2007	2008	2009	2010	2011	2012	2013
<b>Total</b>	<b>1,109</b>	<b>496</b>	<b>422</b>	<b>820</b>	<b>577</b>	<b>826</b>	<b>1,355</b>
Malaria	108	8	3	9	1	2	1
Lepra	3	0	3	0	5	2	2
Tuberculosis	109	123	99	97	107	130	164
Tuberculosis pulmonar	84	99	79	83	96	101	128
Leptospirosis	83	41	40	61	37	36	44
Dengue clásico	614	181	157	484	119	314	927
Dengue hemorrágico	4	3	24	18	2	3	1
VIH/SIDA	104	41	17	55	57	7	40
Cólera*	0	0	0	13	153	231	48

\* El cólera como entidad, fue detectado por primera vez en el país en la semana 45 de epidémica del 2010 (SE 45-2010), en el año 2011 se produjo un brote de cólera en el cual se registraron un total de 20,851 casos de infectados a nivel nacional  
Fuente: Tendencia de los eventos de notificación obligatoria resumen por provincias, casos y tasas desde 2007 al 2013. Dirección General de Epidemiología, Ministerio de Salud Pública

En la provincia de Puerto Plata hay 12 Farmacias del Pueblo.

**Cuadro 10.1**

Muertes accidentales y violentas, por sexo, según causa de muerte, provincia Puerto Plata, 2013

Causa de muerte	Provincia			Total país
	Hombres	Mujeres	Total	
<b>Total muertes</b>	<b>181</b>	<b>26</b>	<b>207</b>	<b>4,989</b>
Suicidios	23	0	23	567
Muertos en accidente de tránsito	90	14	104	1,892
Homicidios	53	6	59	1,984
Ahogamientos	12	5	17	330
Electrocuciones	3	1	4	216

Nota: la cantidad de homicidios de mujeres, incluye los feminicidios  
Fuente: Anuario de estadísticas de muertes accidentales y violentas, 2013

**Cuadro 10.2**

Cantidad de feminicidios, provincia Puerto Plata, 2010-2013

Año	Provincia	Total país
<b>Total</b>	<b>13</b>	<b>410</b>
2010	3	106
2011	3	128
2012	5	103
2013	2	73

Fuente: Informe sobre los feminicidios, 2013. Procuraduría General de la República

**Cuadro 10.3**

Homicidios según medio empleado, provincia Puerto Plata, 2013

Medio empleado	Provincia	Total país
<b>Total</b>	<b>59</b>	<b>1,984</b>
Arma de fuego	30	1,254
Arma blanca	18	500
Objeto contundente	8	166
Estrangulamiento	3	37
Fuego / quemadura	0	7
Sustancia tóxica / veneno	0	5
Atropellado por vehículo	0	2
Sustancia ácida	0	7
Asfixia	0	6

Fuente: Anuario de estadísticas de muertes accidentales y violentas, 2013



**Cuadro 10.4**

Número de personas reclusas, por sexo, según instituciones penitenciarias, provincia Puerto Plata, 2013\*

Instituciones Penitenciarias	Total	Sexo	
		Hombre	Mujer
<b>Total</b>	<b>540</b>	<b>540</b>	<b>0</b>
CCR- San Felipe Puerto Plata	540	540	0

Nota: datos recolectados en el mes de diciembre  
 \*No existen mujeres reclusas en la institución penitenciaria en la provincia de Puerto Plata  
 CCR: Centros de Corrección y Rehabilitación del nuevo modelo penitenciario  
 Fuente: Dirección General de Prisiones

**Cuadro 11.2**

Hogares pobres según nivel de pobreza, provincia Puerto Plata, 2010

Nivel de pobreza	Provincia		% total país
	Hogares	%	
<b>Total</b>	<b>98,250</b>	<b>100.00</b>	<b>100.00</b>
No pobres	61,685	62.8	59.6
Pobreza moderada	27,204	27.7	30.0
Pobreza extrema	9,361	9.5	10.4

Fuente: Atlas Nacional de la Pobreza en la República Dominicana. Ministerio de Economía, Planificación y Desarrollo (MEPYD), 2013

**Gráfico 10.1**

Número de personas reclusas por año, provincia Puerto Plata 2008-2013

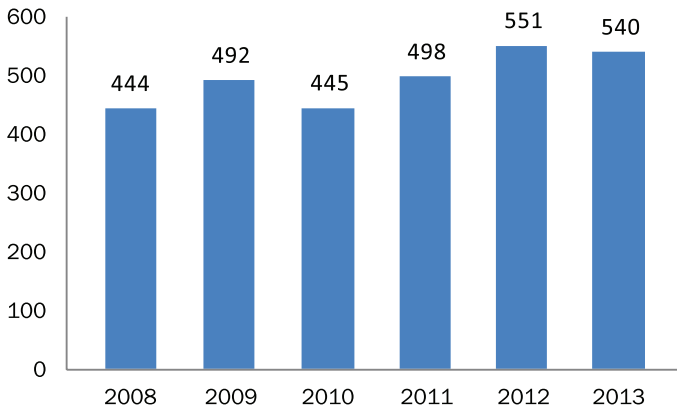

Nota: datos recolectados en el mes de diciembre  
 Fuente: Dirección General de Prisiones

**Cuadro 11.3**

Monto otorgado y número de beneficiarios del Programa Solidaridad por componente, provincia Puerto Plata, 2014

Tipo de subsidio (componente)	Beneficiarios*	Monto otorgado (RD\$)
Comer es primero	21,707	211,725,925
Incentivo a la asistencia escolar	5,221	16,981,800
Suplemento alimenticio, envejecientes	3,921	15,039,200
Incentivo a la educación superior	360	1,964,500
Bonogas hogar	24,904	66,848,232
Bonogas chofer	195	7,281,180
Incentivo a la policía preventiva	365	2,874,944
Bonoluz	13,004	66,333,170

\*Un mismo beneficiario puede recibir más de un tipo de subsidio  
 Fuente: Mapa de subsidios 2014, Administradora de subsidios sociales (ADESS)

## 11. Pobreza



**Cuadro 11.1**

Número de hogares, por sexo del jefe de hogar, según grupo socioeconómico, provincia Puerto Plata, 2010\*

Grupo socioeconómico	Sexo del jefe de hogar						% total país
	Hombres	%	Mujeres	%	Total	%	
<b>Total</b>	<b>61,335</b>	<b>100.0</b>	<b>36,915</b>	<b>100.0</b>	<b>98,250</b>	<b>100.0</b>	<b>100.0</b>
Muy bajo	7,847	12.8	1,781	4.8	9,628	9.8	7.5
Bajo	13,892	22.6	7,208	19.5	21,100	21.5	21.7
Medio bajo	15,596	25.4	10,586	28.7	26,182	26.6	25.4
Medio	16,278	26.5	13,321	36.1	29,599	30.1	29.1
Medio alto-Alto	7,722	12.6	4,019	10.9	11,741	12.0	16.3

\*El cuadro no incluye a los hogares compartidos  
 Fuente: IX Censo Nacional de Población y Vivienda 2010

**Cuadro 11.4**

Índice de Desarrollo Humano, provincia Puerto Plata, 2010

Índice	Provincia	Total país
<b>IDHP</b>	<b>0.558</b>	<b>0.513</b>
<b>Índice de salud</b>	<b>0.477</b>	<b>0.399</b>
Tasa de sobrevivencia infantil (por 1,000 nv)	980	976.8
<b>Índice de educación</b>	<b>0.607</b>	<b>0.616</b>
Alfabetización de personas de 15 años y más (%)	85.7	87.2
Tasa de culminación: nivel básico (%)	33.3	30.2
Tasa de culminación: nivel medio (%)	21.2	18.4
Tasa de cobertura: nivel inicial (%)	48.0	43.2
Tasa de cobertura: nivel básico (%)	95.6	95.0
Tasa de cobertura: nivel medio (%)	54.6	51.1
<b>Índice de ingreso</b>	<b>0.599</b>	<b>0.549</b>
Ingreso (estimado en RD\$ 2010)	30,394	27,798

Fuente: Mapa de Desarrollo Humano de la República Dominicana 2013. Oficina de Desarrollo Humano, Programa de las Naciones Unidas para el Desarrollo (PNUD)



**Gráfico 11.1**

Distribución porcentual de la población, según grupo socioeconómico, provincia Puerto Plata, 2010

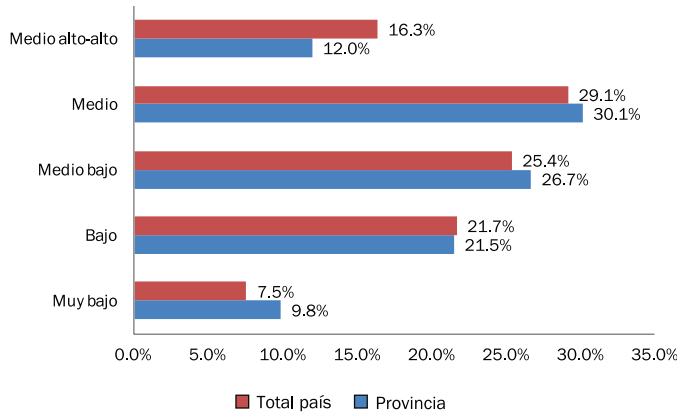

Fuente: IX Censo Nacional de Población y Vivienda 2010

**Cuadro 12.2**

Número de viviendas según el principal medio de transporte utilizado, provincia Puerto Plata, 2010

Medio de transporte	Provincia		% total país
	Viviendas	%	
<b>Total</b>	<b>116,612</b>	<b>100.0</b>	<b>100.0</b>
Guagua pública	9,603	8.2	23.7
Camioneta de transporte público	2,941	2.5	3.1
Carro público	12,111	10.4	13.9
Vehículo o carro privado	15,171	13.0	13.8
Motoconcho	61,624	52.9	37.6
Burro-caballo-mulo	4,166	3.6	1.5
A pie	10,216	8.8	5.5
Otro	701	0.6	0.7
No declarado	79	0.1	0.1

Fuente: IX Censo Nacional de Población y Vivienda 2010

## 12. Transporte y Comunicación

**Cuadro 12.1**

Parque vehicular según tipo de vehículo, provincia Puerto Plata, 2013\*

Tipo de vehículo	Provincia		% total país
	Cantidad	%	
<b>Total</b>	<b>86,836</b>	<b>100.0</b>	<b>100.0</b>
Automóviles	13,983	16.1	22.3
Autobuses	2,197	2.5	2.5
Jeep	12,019	13.8	9.7
Carga	9,715	11.2	11.6
Motocicletas	47,851	55.1	52.2
Volteo	554	0.6	0.6
Máquinas pesadas	222	0.3	0.6
Otros	296	0.3	0.5

\*Estas cifras no representan necesariamente la cantidad de vehículos en funcionamiento ya que no existe un registro de los vehículos que salen de circulación  
Fuente: Elaborado con datos de la Dirección General de Impuestos Internos (DGII). Parque Vehicular 2013

Apenas el 15.2% de los hogares de la provincia declara tener automóvil de uso privado. En cambio, el 26.8% declara tener un motor.

**Cuadro 12.3**

Número de hogares según el acceso a diversos bienes y servicios de comunicación, provincia Puerto Plata, 2010\*

Bienes y servicios de comunicación	Provincia		% total país
	Hogares	%	
Teléfono residencial	16,417	16.7	24.1
Celular	73,498	74.8	76.5
Computadora	17,774	18.1	20.2
Internet	12,205	12.4	13.8

\*El cuadro no incluye a los hogares compartidos  
Fuente: IX Censo Nacional de Población y Vivienda 2010

**Cuadro 12.4**

Cantidad de emisoras radiales según tipo de frecuencia, provincia Puerto Plata, 2008

Emisoras	Cantidad
<b>Total de emisoras</b>	<b>18</b>
A. M.	5
F. M.	13

Fuente: Listado de emisoras A. M. y F. M. 2008, Instituto Dominicano de las Telecomunicaciones (INDOTEL)

## Cuadro 13.1

Indicadores de seguimiento de los Objetivos de Desarrollo del Milenio, provincia Puerto Plata

Objetivos y fuentes	Año	Indicador	Provincia	País
<b>Objetivo 1. Erradicar la pobreza extrema y el hambre</b> Fuente: Atlas Nacional de la Pobreza en la República Dominicana. Ministerio de Economía, Planificación y Desarrollo (MEPYD), 2013	2013	C1.1-1 Pobreza extrema <sup>1</sup>	9.5%	10.4%
	2010	C1.1-2 Pobreza general <sup>1</sup>	37.2%	40.4%
	2010	1.5 Tasa de ocupación	38.5%	39.8%
Fuente: IX Censo Nacional de Población y Vivienda 2010	2010	1.7 Proporción de la población que trabaja por cuenta propia o como trabajadores familiares auxiliares con respecto al empleo total	25.2%	24.7%
	2010	C1.5-1 Tasa de desempleo en los jóvenes de 15 a 24 años	12.1%	10.2%
<b>Objetivo 2. Lograr la enseñanza primaria universal</b> Fuente: Boletín de indicadores educativos, año lectivo 2012-2013. Ministerio de Educación (MINERD)	2012-2013	2.1 Tasa neta de cobertura en la educación primaria <sup>2</sup>	90.2%	90.7%
	2010	2.3 Tasa de alfabetización de las personas de 15 a 24 años	94.6%	94.5%
Fuente: IX Censo Nacional de Población y Vivienda 2010	2010	C2.2-1 Porcentaje de la población de 15 a 19 años que completó la primaria	74.4%	73.5%
<b>Objetivo 3. Promover la igualdad de género y el empoderamiento de la mujer</b> Fuente: Boletín de indicadores educativos, año lectivo 2012-2013. Ministerio de Educación (MINERD)	2012-2013	3.1-1 Relación entre niñas y niños en la enseñanza primaria	88.4%	90.6%
	2010	3.1-2 Relación entre niñas y niños en la enseñanza secundaria	106.0%	113.3%
Fuente: IX Censo Nacional de Población y Vivienda 2010	2010	3.2 Proporción de mujeres en el empleo asalariado del sector no agrícola	40.7%	43.3%
Fuente: Cámara de Diputados de la República Dominicana	2010	3.3 Proporción de mujeres en la Cámara de Diputados <sup>3</sup>	16.7%	21.1%
Fuente: Boletín electoral final, elecciones municipales y congresuales 2010. Junta Central Electoral (JCE), 2010	2010	C3.3-1 Proporción de mujeres electas en cargos municipales	32.3%	33.3%
<b>Objetivo 4. Reducir la mortalidad de los niños menores de 5 años</b> Fuente: Tendencia de los eventos de notificación obligatoria resumen por provincias, casos y tasas desde 2004 al 2013. Dirección General de Epidemiología, Ministerio de Salud Pública	2013	4.1 Tasa de mortalidad infantil de niños menores de 1 año <sup>4</sup>	17.1	16.5
<b>Objetivo 5. Mejorar la salud materna</b> Fuente: Tendencia de los eventos de notificación obligatoria resumen por provincias, casos y tasas desde 2004 al 2013. Dirección General de Epidemiología, Ministerio de Salud Pública	2013	5.1 Razón de mortalidad materna <sup>5</sup>	66.4	91.3
Fuente: IX Censo Nacional de Población y Vivienda 2010	2010	C5.4-1 Porcentaje de mujeres 15-19 años que son madres <sup>6</sup>	19.3%	19.7%
<b>Objetivo 6. Combatir el VIH/SIDA, el paludismo y otras enfermedades</b> Fuente: Tendencia de los eventos de notificación obligatoria resumen por provincias, casos y tasas desde 2004 al 2013. Dirección General de Epidemiología, Ministerio de Salud Pública	2013	C6.1-2 Tasa de incidencia de SIDA <sup>7</sup>	12.0	4.3
	2013	6.9 Tasa de incidencia asociada a la tuberculosis <sup>7</sup>	49.2	42.1
	2013	C6.6-1 Tasa de incidencia asociada al dengue <sup>7</sup>	278.4	172.3
<b>Objetivo 7. Garantizar la sostenibilidad del medio ambiente</b> Fuente: Estudio de uso y cobertura del suelo, 2012. Ministerio de Medio Ambiente	2012	7.1 Proporción de la superficie cubierta por bosques	37.9%	39.2%
Fuente: Medio Ambiente en cifras, 2011. Ministerio de Medio Ambiente	2011	7.6 Proporción de las áreas protegidas respecto a la superficie total	9.5%	25.0%
	2010	7.8 Proporción de la población que utiliza fuentes mejoradas de abastecimiento de agua potable <sup>8</sup>	72.0%	76.7%
Fuente: IX Censo Nacional de Población y Vivienda 2010	2010	7.9 Proporción de la población que utiliza servicios de saneamiento mejorados <sup>9</sup>	64.9%	65.0%
<b>Objetivo 8. Fomentar una alianza mundial para el desarrollo</b> Fuente: IX Censo Nacional de Población y Vivienda 2010	2010	8.14 Porcentaje de hogares con línea de teléfono fijo	16.7%	24.1%
	2010	8.15 Porcentaje de personas que viven en hogares con teléfono celular <sup>10</sup>	79.4%	80.2%
	2010	8.16 Porcentaje de hogares con servicio de internet	12.4%	13.8%

<sup>1</sup> Los indicadores de pobreza a nivel provincial, de acuerdo a la línea nacional oficial de pobreza, no están calculados. El dato aquí mostrado ha sido calculado a utilizando la metodología del Índice de Calidad de Vida (ICV), para mayor información consultar el Atlas Nacional de la Pobreza, elaborado por la Unidad de Análisis Económico y Social del Ministerio de Economía, Planificación y Desarrollo (MEPYD)

<sup>2</sup> La cobertura es la proporción de alumnos atendidos en un nivel educativo respecto a la demanda

<sup>3</sup> Hay seis diputados en representación de la provincia Puerto Plata, cinco son hombres y una mujer

<sup>4</sup> Muertes por cada 1,000 nacidos vivos. En los registros de muertes de menores de un año existe un subregistro que se calcula entre un 40% y 50%, estimación basada en información de las estimaciones de población y SINAVE. El indicador de mortalidad infantil calculado mediante encuesta para todo el país, duplica el valor del obtenido a partir de los datos del MSP, elevando la tasa al 28 por mil en el 2009

<sup>5</sup> Muertes por cada 100,000 nacidos vivos. Se calcula un subregistro de mortalidad materna entorno al 25%. Las estimaciones del indicador procedentes de encuesta calculan una razón mortalidad materna para todo el país de 159 para el año 2007

<sup>6</sup> El indicador oficial de los ODM incluye también a las embarazadas. Para obtener información provincial se utilizaron datos censales limitando el indicador al porcentaje de mujeres que ya son madres

<sup>7</sup> La incidencia de una enfermedad se refiere a los casos nuevos registrados por cada 100,000 habitantes al año

<sup>8</sup> Para este indicador, y con objeto de poder ofrecer datos provinciales, se utiliza la definición de "fuente mejorada" de la Organización Mundial de la Salud, que comprende aquellos hogares con provisión de agua de acueducto dentro o fuera de la vivienda, de una llave en otra vivienda o de una llave pública, es decir, aquella protegida de contaminación exterior

<sup>9</sup> Para este indicador, y con objeto de poder ofrecer datos provinciales, se utiliza una definición de "servicio de saneamiento mejorado" diferente de la oficial y que comprende solo los hogares con inodoros no compartidos

<sup>10</sup> El indicador original es el número de abonados a teléfonos celulares por cada 100 habitantes, sin embargo, para poder ofrecer el dato a nivel provincial se ha utilizado el porcentaje de personas que viven en hogares donde hay al menos un teléfono celular



**Mapa 13.1**  
Índice de Desarrollo Humano Provincial

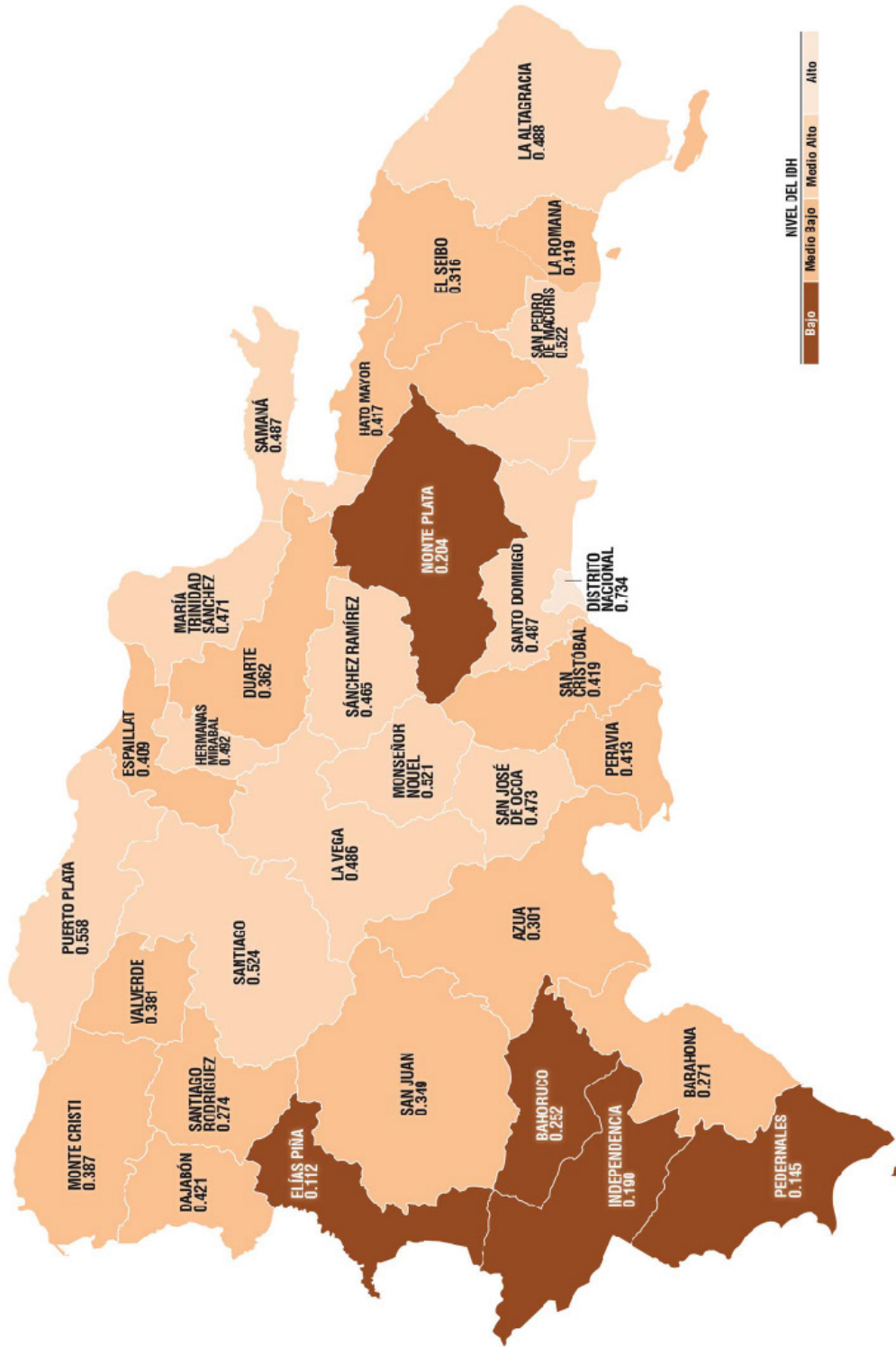

Fuente: Mapa de Desarrollo Humano de la República Dominicana 2013. Oficina de Desarrollo Humano, Programa de las Naciones Unidas para el Desarrollo (PNUD)



Mapa 13.2

Porcentaje de la población que alcanzó el nivel educativo secundario o superior según municipios y distritos municipales, provincia Puerto Plata, 2010

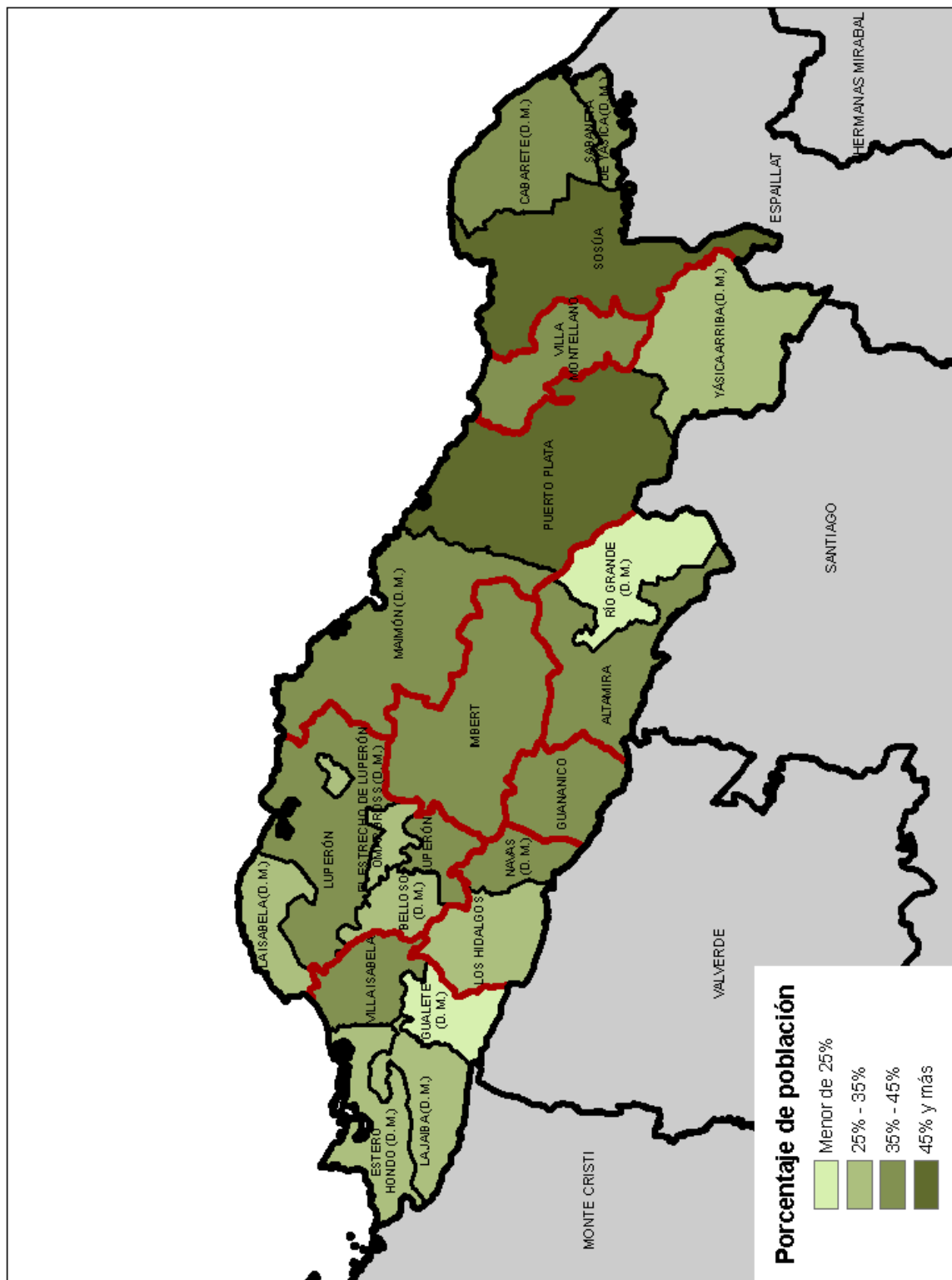

Fuente: IX Censo Nacional de Población y Vivienda 2010



**Mapa 13.3**  
Población, por grupos socioeconómicos, según municipios, provincia Puerto Plata, 2010

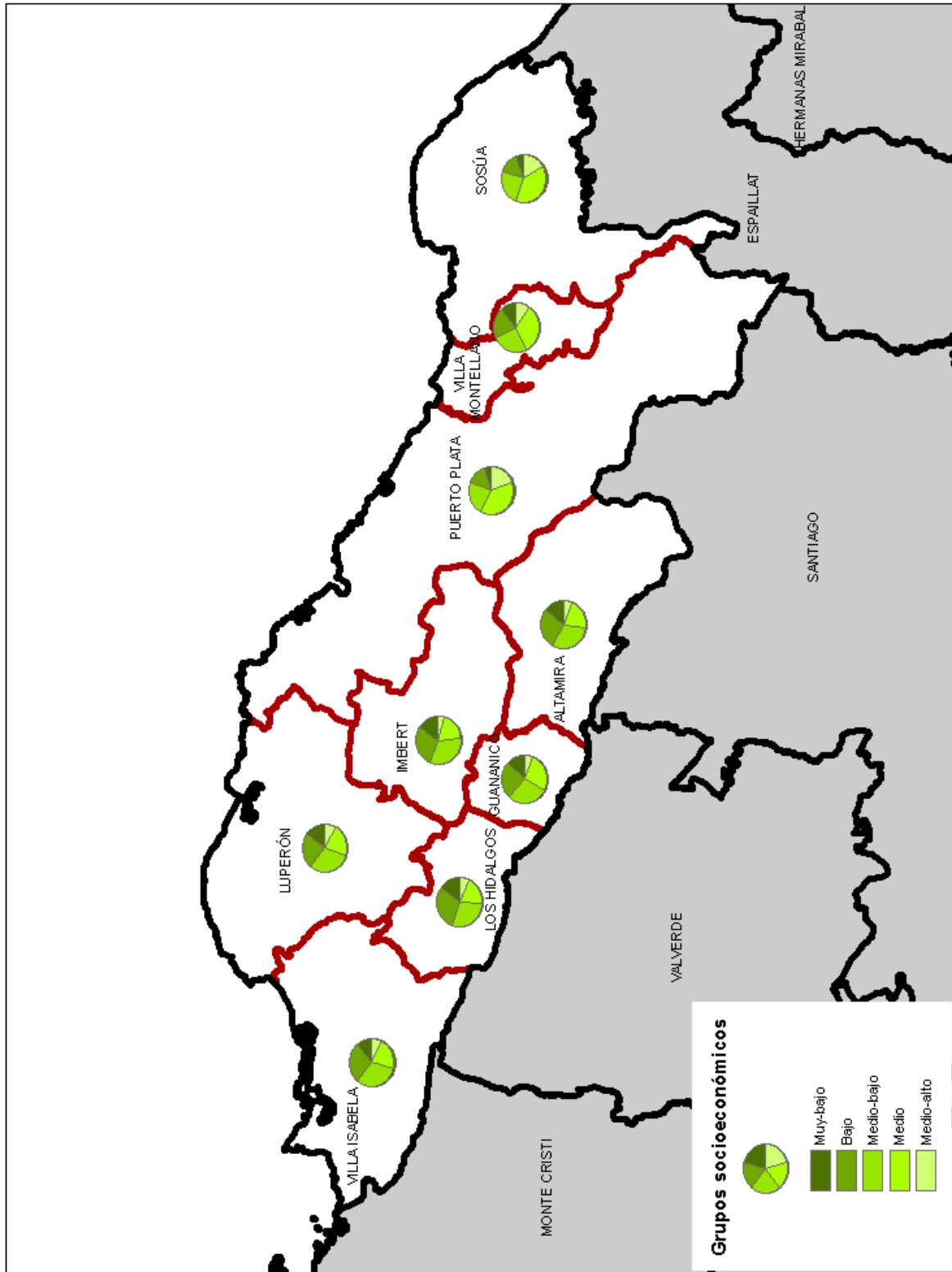

Fuente: IX Censo Nacional de Población y Vivienda 2010



**Mapa 13.4**  
Cargos electos en las elecciones municipales del 2010, por sexo, según municipios, provincia Puerto Plata

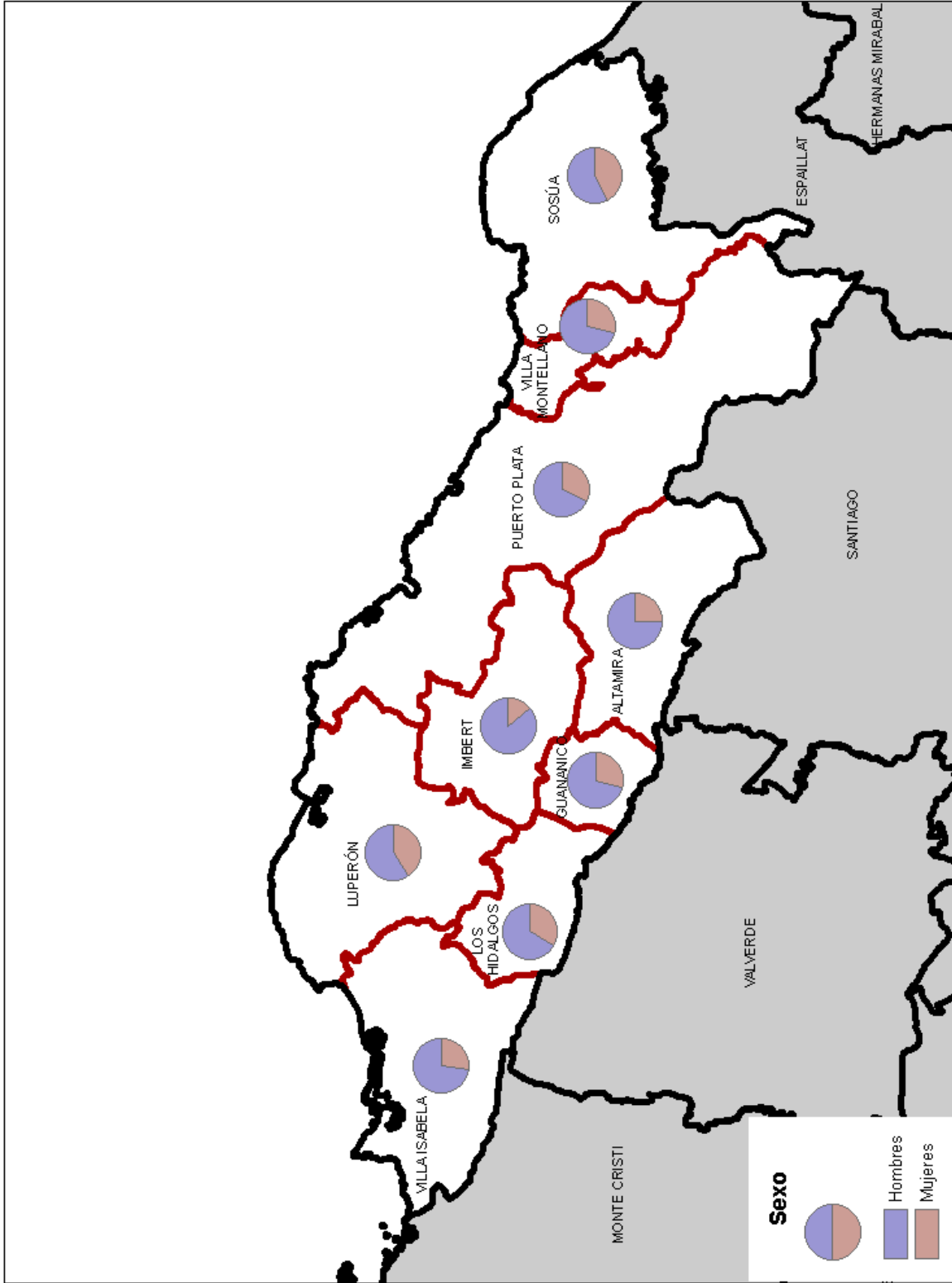

Fuente: Boletín electoral final, elecciones municipales y congresuales 2010. Junta Central Electoral (JCE)





**Mapa 13.5**  
Porcentaje de hogares pobres según municipios y distritos municipales, provincia Puerto Plata, 2010

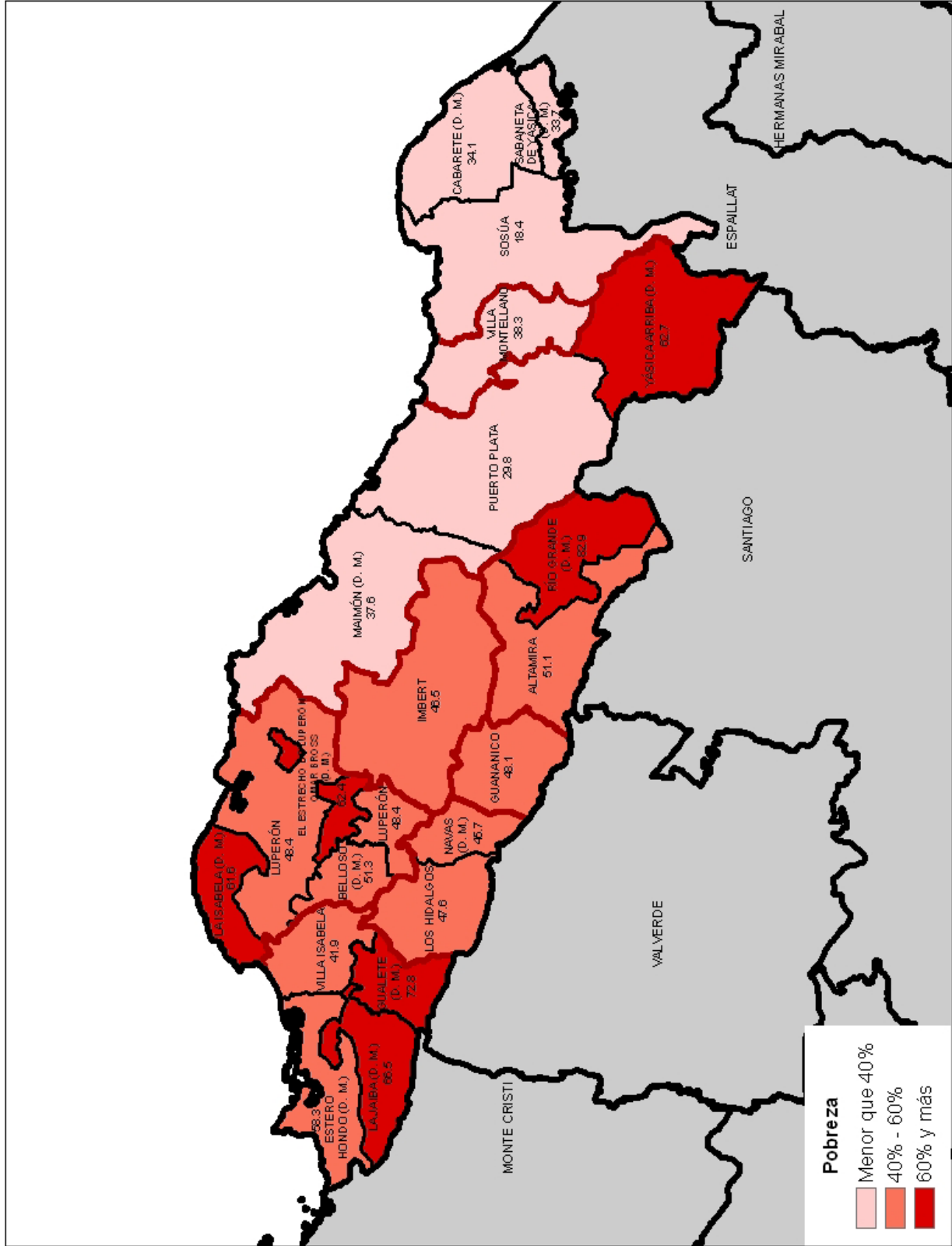

Fuente: Atlas Nacional de la Pobreza en la República Dominicana. Ministerio de Economía, Planificación y Desarrollo (MEPYD), 2013



# Santiago





# 1. Demografía

La provincia Santiago forma parte de la región Cibao Norte y cuenta con una superficie de 2,806.29 km<sup>2</sup>. Limita al norte con la provincia Puerto Plata, al este con la provincia Espaillat y La Vega, al sur con la provincia San Juan y al oeste con la provincia Santiago Rodríguez y Valverde. Sus coordenadas geográficas son 19° 25 latitud norte y 70° 50 longitud oeste.

Está conformada por 9 municipios, 16 distritos municipales, 115 secciones, 907 parajes, 191 barrios y 500 sub-barrios.

**Cuadro 1.1**

Población por sexo, según zona de residencia, provincia Santiago, 2010

Zona de residencia	Total	Sexo	
		Hombres	Mujeres
<b>Total</b>	<b>963,422</b>	<b>480,106</b>	<b>483,316</b>
Urbana	<b>728,484</b>	357,448	371,036
Rural	<b>234,938</b>	122,658	112,280

Fuente: IX Censo Nacional de Población y Vivienda 2010

Según el IX Censo Nacional de Población y Vivienda 2010, la provincia Santiago contaba ese año con una población de 963,422 habitantes. En el Censo 2002 la población era de 908,250, lo cual supone un crecimiento poblacional de 6.1%. Esta es la tercera provincia que posee un mayor número de habitantes.

La densidad poblacional es de 343 hab. / km<sup>2</sup>.

**Cuadro 1.2**

Población según municipios y distritos municipales, provincia Santiago, 2010

Municipios y distritos municipales	Provincia	
	Total	Menores de 5 años
<b>Total</b>	<b>963,422</b>	<b>85,208</b>
<b>Santiago</b>	<b>691,262</b>	<b>62,543</b>
Santiago <sup>1</sup>	591,985	53,121
Pedro García (D.M.)	4,006	328
Baitoa (D.M.)	11,778	1,297
La Canela (D.M.)	17,067	1,578
San Francisco de Jacagua (D.M.)	36,902	3,256
Hato del Yaque (D.M.)	29,524	2,963
<b>Bisonó</b>	<b>42,092</b>	<b>3,923</b>
Bisonó	42,092	3,923
<b>Jánico</b>	<b>16,993</b>	<b>1,018</b>
Jánico <sup>1</sup>	7,672	471
Juncalito (D.M.)	4,215	256
El Caimito (D.M.)	5,106	291
<b>Licey Al Medio</b>	<b>25,539</b>	<b>1,952</b>
Licey Al Medio <sup>1</sup>	13,147	1,014
Las Palomas (D.M.)	12,392	938
<b>San José de las Matas</b>	<b>38,628</b>	<b>2,879</b>
San José de las Matas <sup>1</sup>	23,850	1,758
El Rubio (D.M.)	7,201	572
La Cuesta (D.M.)	3,622	255
Las Placetas (D.M.)	3,955	294
<b>Tamboril</b>	<b>51,695</b>	<b>4,585</b>
Tamboril <sup>1</sup>	39,700	3,561
Canca La Piedra (D.M.)	11,995	1,024
<b>Villa González</b>	<b>37,349</b>	<b>3,300</b>
Villa González <sup>1</sup>	27,304	2,467
Palmar Arriba (D.M.)	6,365	603
El Limón (D.M.)	3,680	230
<b>Puñal</b>	<b>46,516</b>	<b>4,022</b>
Puñal <sup>1</sup>	23,856	2,192
Guayabal (D.M.)	11,509	918
Canabacoa (D.M.)	11,151	912
<b>Sabana Iglesia</b>	<b>13,348</b>	<b>986</b>
Sabana Iglesia	13,348	986

<sup>1</sup> Corresponde al área del "municipio", donde no se contemplan los distritos municipales  
Fuente: IX Censo Nacional de Población y Vivienda 2010

El índice de masculinidad calculado para la población de Santiago en el 2010 fue de 99.3 hombres por cada 100 mujeres. En el mismo año, el índice de masculinidad a nivel nacional fue de 100.7 hombres por cada 100 mujeres.

**Cuadro 1.3**

Población infantil y juvenil, por sexo, según años de edad cumplidos, provincia Santiago, 2010

Años cumplidos	Provincia			Total país		
	Total	Hombres	Mujeres	Total	Hombres	Mujeres
<b>Total</b>	<b>321,704</b>	<b>162,432</b>	<b>159,272</b>	<b>3,402,810</b>	<b>1,721,999</b>	<b>1,680,811</b>
0	18,625	9,383	9,242	9,242	99,067	96,093
1	16,806	8,679	8,127	8,127	92,431	89,370
2	17,086	8,605	8,481	8,481	92,006	88,670
3	16,366	8,364	8,002	8,002	86,928	83,276
4	16,325	8,361	7,964	7,964	85,978	82,887
5	17,384	8,938	8,446	8,446	94,807	90,913
6	16,606	8,424	8,182	8,182	88,875	86,253
7	17,597	8,912	8,685	8,685	94,456	92,350
8	18,138	9,264	8,874	8,874	100,860	97,348
9	18,229	9,199	9,030	9,030	97,397	95,201
10	19,869	10,060	9,809	9,809	106,713	102,940
11	18,343	9,269	9,074	9,074	97,287	94,906
12	18,062	9,067	8,995	8,995	97,078	94,429
13	17,665	8,987	8,678	8,678	95,115	93,839
14	18,091	9,106	8,985	8,985	96,698	94,756
15	19,202	9,399	9,803	9,803	101,053	101,731
16	18,392	9,050	9,342	9,342	97,287	97,521
17	18,918	9,365	9,553	9,553	97,963	98,328
10-29	361,281	180,022	181,259	3,600,151	1,809,092	1,791,059

Fuente: IX Censo Nacional de Población y Vivienda 2010

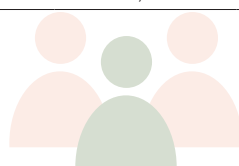

Según la Primera Encuesta Nacional de Inmigrantes, ENI-2012, en la provincia Santiago el 7.6% de la población está conformada por personas nacidas en el extranjero o personas nacidas en República Dominicana de madre y/o padre extranjeros.

**Cuadro 1.4**

Población por sexo, según lugar de nacimiento, provincia Santiago, 2010

Lugar de nacimiento	Provincia				Total	%	% total país
	Hombres	%	Mujeres	%			
<b>Total</b>	<b>480,106</b>	<b>100.0</b>	<b>483,316</b>	<b>100.0</b>	<b>963,422</b>	<b>100.0</b>	<b>100.0</b>
Municipio de residencia actual	336,474	70.1	329,396	68.2	665,870	69.1	68.3
En otro municipio	118,883	24.8	137,605	28.5	256,488	26.6	27.5
En otro país	24,749	5.2	16,315	3.4	41,064	4.3	4.2

Fuente: IX Censo Nacional de Población y Vivienda 2010



**Cuadro 1.5**

Población de 15 años cumplidos o más por sexo, según estado conyugal, provincia Santiago, 2010

Estado conyugal	Total	Sexo	
		Hombres	Mujeres
<b>Total</b>	<b>698,230</b>	<b>345,488</b>	<b>352,742</b>
Separado(a) de un matrimonio	12,997	4,485	8,512
Divorciado(a)	16,886	5,317	11,569
Viudo(a)	30,222	5,954	24,268
Separado(a) de una unión libre	83,419	34,513	48,906
Casado(a)	137,491	67,382	70,109
Unido(a)	233,018	114,285	118,733
Nunca se ha casado ni unido	184,191	113,546	70,645
No declarado	6	6	-

Fuente: IX Censo de Población y Vivienda 2010

**Cuadro 1.6**

Mujeres de 15 años o más, por grupo edad, según estado conyugal, provincia Santiago, 2010

Estado conyugal	Total	Grupo de edad	
		15-17 años	18 años y más
<b>Total</b>	<b>352,742</b>	<b>28,698</b>	<b>324,044</b>
Separado(a) de un matrimonio	8,512	37	8,475
Divorciado(a)	11,569	19	11,550
Viudo(a)	24,268	31	24,237
Separado(a) de una unión libre	48,906	1,411	47,495
Casado(a)	70,109	207	69,902
Unido(a)	118,733	4,265	114,468
Nunca se ha casado ni unido	70,645	22,728	47,917

Fuente: IX Censo de Población y Vivienda 2010

En el año 2013, el 23.2% de los nacimientos registrados en la provincia Santiago correspondieron a madres menores de 20 años. Esta cifra se iguala al dato nacional que es 22.7%.

**Cuadro 1.7**

Nacimientos registrados según año de registro, provincia Santiago, 2006-2013

Años	Nacimientos
2006	19,439
2007	19,755
2008	21,750
2009	21,783
2010	20,736
2011	22,350
2012	21,770
2013	21,414

Nota: elaborado con datos levantados en las Oficinas del Registro Civil, Junta Central Electoral  
Fuente: Boletín de Estadísticas Vitales, 2006-2013

**Cuadro 1.8**

Defunciones registradas según año de registro, provincia Santiago, 2006-2013.

Años	Defunciones
2006	2,995
2007	3,116
2008	3,506
2009	3,777
2010	4,050
2011	4,471
2012	4,713
2013	4,769

Nota: elaborado con datos levantados en las Oficinas del Registro Civil, Junta Central Electoral  
Fuente: Boletín de Estadísticas Vitales, 2006-2013

**Cuadro 1.9**

Matrimonios por tipo, según año de registro, provincia Santiago, 2006-2013

Años	Total	Tipo de matrimonio	
		Canónico	Civil
2006	5,426	600	4,826
2007	4,440	569	3,871
2008	4,841	679	4,162
2009	5,112	706	4,406
2010	6,557	740	5,817
2011	6,716	752	5,964
2012	6,413	705	5,708
2013	7,154	732	6,422

Nota: elaborado con datos levantados en las Oficinas del Registro Civil, Junta Central Electoral  
Fuente: Boletín de Estadísticas Vitales, 2006-2013

**Cuadro 1.10**

Divorcios según año de registro, provincia Santiago, 2006-2013

Años	Divorcios
2006	2,704
2007	2,601
2008	2,773
2009	2,884
2010	3,180
2011	3,313
2012	3,217
2013	3,489

Nota: elaborado con datos levantados en las Oficinas del Registro Civil, Junta Central Electoral  
Fuente: Boletín de Estadísticas Vitales, 2006-2013



## 2. Condiciones de vida



**Gráfico 1.1**

Pirámide de población, provincia Santiago, año 2002

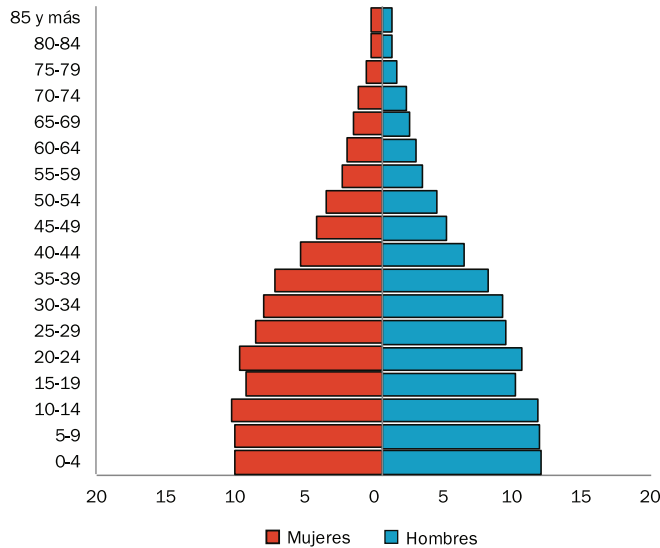

Fuente: VIII Censo Nacional de Población y Vivienda 2002

**Gráfico 1.2**

Pirámide de población, provincia Santiago, año 2010

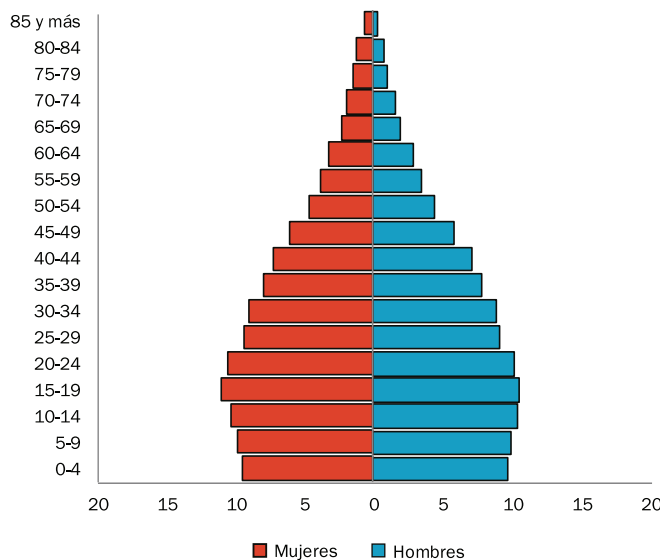

Fuente: IX Censo Nacional de Población y Vivienda 2010

Al comparar la pirámide de población del año 2002 con la del 2010, se puede constatar el cambio en la estructura por edad y por sexo de la población de Santiago. Mientras que en el 2002 los menores de 15 años representaban el 32% de los pobladores de Santiago, en el 2010 constituían el 28%. Por tal razón, la pirámide es más angosta en la base para el año 2010.

**Cuadro 2.1**

Número de viviendas según tipo, provincia Santiago, 2010\*

Tipo de vivienda	Provincia		% total país
	Viviendas	%	
<b>Total</b>	<b>331,072</b>	<b>100.0</b>	<b>100.0</b>
Casa independiente	244,637	73.9	77.5
Apartamento	44,960	13.6	10.9
Pieza en cuartería o parte atrás	24,918	7.5	6.6
Barracón	592	0.2	0.7
Vivienda compartida con negocio	7,396	2.2	2.3
Local no construido para habitación	4,056	1.2	0.8
Otra vivienda particular	3,214	1.0	1.0
Otro tipo de vivienda colectiva	1,299	0.4	0.2

\*El cuadro no incluye las viviendas sin personas  
Fuente: IX Censo Nacional de Población y Vivienda 2010

**Cuadro 2.2**

Número de viviendas según el material de construcción de las paredes exteriores, provincia Santiago, 2010\*

Material de construcción	Provincia		% total país
	Viviendas	%	
<b>Total</b>	<b>329,773</b>	<b>100.0</b>	<b>100.0</b>
Bloc o concreto	270,501	82.0	74.7
Madera	54,650	16.6	18.7
Tabla de palma	2,820	0.9	3.9
Tejamanil	69	0.0	0.2
Yagua	140	0.0	0.1
Otro	1,593	0.5	2.4

\* El cuadro no incluye las viviendas colectivas  
Fuente: IX Censo Nacional de Población y Vivienda 2010

**Cuadro 2.3**

Número de viviendas según material de construcción del techo, provincia Santiago, 2010\*

Material de construcción	Provincia		% total país
	Viviendas	%	
<b>Total</b>	<b>329,773</b>	<b>100.0</b>	<b>100.0</b>
Concreto	148,103	44.9	42.3
Zinc	177,150	53.7	55.7
Asbesto cemento	1,532	0.5	0.8
Cana	882	0.3	0.3
Yagua	83	0.0	0.3
Otro	2,023	0.6	0.7

\* El cuadro no incluye las viviendas colectivas  
Fuente: IX Censo Nacional de Población y Vivienda 2010



**Cuadro 2.4**

Número de viviendas según los materiales de construcción del piso, provincia Santiago, 2010\*

Material de construcción	Provincia		% total país
	Viviendas	%	
<b>Total</b>	<b>277,467</b>	<b>100.0</b>	<b>100.0</b>
Mosaico	40,891	14.7	13.4
Cemento	166,729	60.1	65.4
Granito	6,784	2.4	2.4
Mármol	847	0.3	0.4
Cerámica	55,020	19.8	14.3
Madera	975	0.4	0.2
Tierra	5,628	2.0	3.7
Otro	593	0.2	0.2

\* El cuadro no incluye las viviendas colectivas ni las particulares que se encontraban desocupadas en el momento del levantamiento  
Fuente: IX Censo Nacional de Población y Vivienda 2010

El bloc es el principal material de construcción de las paredes exteriores de las viviendas de Santiago, seguido de la madera. En los techos el material más usado es la plancha de zinc y en los pisos el cemento. El 74% de las viviendas son casas independientes.

**Cuadro 2.5**

Número de viviendas según el tipo de vía de acceso, provincia Santiago, 2010

Vía de acceso	Provincia		% total país
	Viviendas	%	
<b>Total</b>	<b>331,092</b>	<b>100.0</b>	<b>100.0</b>
Calle asfaltada	180,656	54.6	46.1
Carretera asfaltada	14,378	4.3	5.6
Calle no asfaltada	78,763	23.8	24.7
Carretera no asfaltada	25,504	7.7	10.0
Callejón	20,916	6.3	9.1
Camino	10,198	3.1	4.2
Otro	100	0.0	0.1
No declarado	577	0.2	0.1

Fuente: IX Censo Nacional de Población y Vivienda 2010

**Cuadro 2.6**

Número de hogares según el tipo de hogar, provincia Santiago, 2010

Tipo de hogar	Provincia		% total país
	Hogares	%	
<b>Total</b>	<b>279,311</b>	<b>100.0</b>	<b>100.0</b>
Unipersonal	39,528	14.2	14.6
Nuclear	139,516	50.0	49.9
Extendido	87,896	31.5	31.9
Compuesto	11,052	4.0	3.3
Hogar sin núcleo	1,319	0.5	0.2

Fuente: IX Censo Nacional de Población y Vivienda 2010

**Cuadro 2.7**

Número de hogares según el tipo de alumbrado, provincia Santiago, 2010\*

Tipo de alumbrado	Provincia		% total país
	Hogares	%	
<b>Total</b>	<b>277,992</b>	<b>100.0</b>	<b>100.0</b>
Energía eléctrica del tendido público	273,884	98.5	95.6
Lámpara de gas propano	636	0.2	0.5
Lámpara de gas kerosene	1,170	0.4	1.7
Energía eléctrica de planta propia	126	0.1	0.1
Otro	2,176	0.8	2.0

\*El cuadro no incluye a los hogares compartidos  
Fuente: IX Censo Nacional de Población y Vivienda 2010

**Cuadro 2.8**

Número de hogares según la fuente de abastecimiento de agua, provincia Santiago, 2010\*

Fuente de abastecimiento de agua	Provincia		% total país
	Hogares	%	
<b>Total</b>	<b>277,992</b>	<b>100.0</b>	<b>100.0</b>
Del acueducto dentro de la vivienda	208,913	75.2	46.3
Del acueducto en el patio de la vivienda	25,625	9.2	20.9
De una llave de otra vivienda	6,256	2.3	5.4
De una llave pública	4,714	1.7	4.1
De un tubo de la calle	19,081	6.9	7.3
Manantial, río, arroyo	4,145	1.5	2.8
Lluvia	1,891	0.7	1.2
Pozo	1,939	0.7	7.6
Camión tanque	4,419	1.6	3.7
Otro	1,009	0.4	0.7

\*El cuadro no incluye a los hogares compartidos  
Fuente: IX Censo Nacional de Población y Vivienda 2010

Solo el 75% de los hogares de la provincia Santiago recibe dentro de sus viviendas el agua que proviene del acueducto. Este porcentaje se encuentra por encima del dato nacional, que alcanza el 46%.

**Cuadro 2.9**

Número de hogares según la tenencia de ciertos bienes durables, provincia Santiago, 2010\*

Bienes durables	Provincia		% total país
	Hogares	%	
Estufa	248,906	89.5	86.4
Nevera	212,893	76.6	69.9
Lavadora	207,086	74.5	68.8
Televisor	233,191	83.9	78.9
Radio/Equipo de música	158,447	57.0	50.2
Inversor	63,644	22.9	23.2
Planta eléctrica	9,731	3.5	4.0
Aire acondicionado	24,581	8.8	8.8
Motor	55,738	20.1	24.0
Vehículo	67,567	24.3	18.8

\*El cuadro no incluye a los hogares compartidos  
Fuente: IX Censo Nacional de Población y Vivienda 2010





### 3. Medio ambiente



**Gráfico 2.1**

Distribución porcentual de los hogares, según tipo de tenencia de la vivienda, provincia Santiago, 2010\*

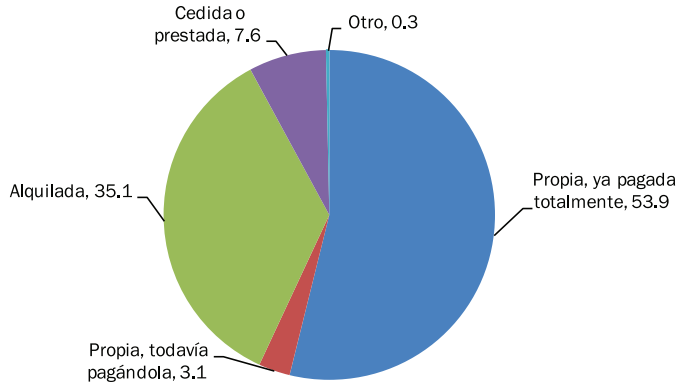

\*Para el cálculo de los porcentajes no se incluyeron a los hogares compartidos  
Fuente: IX Censo Nacional de Población y Vivienda 2010

**Gráfico 2.2**

Distribución porcentual de los hogares, según el grado de hacinamiento, provincia Santiago, 2010\*

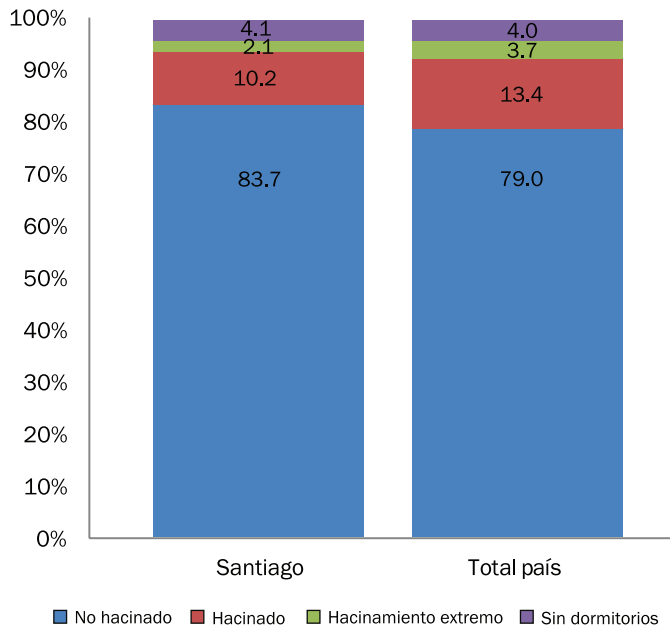

\*El gráfico no incluye a los hogares compartidos  
Fuente: IX Censo Nacional de Población y Vivienda 2010

El tamaño promedio de los hogares de la provincia Santiago, es de 3.46 personas. El promedio del país es de 3.53 personas por hogar.

**Cuadro 3.1**

Número de hogares según el tipo de servicio sanitario y forma de uso, provincia Santiago, 2010

Tipo de servicio / forma de uso	Provincia		% total país
	Hogares	%	
<b>Total</b>	<b>279,311</b>	<b>100.0</b>	<b>100.0</b>
<b>Total de inodoros</b>	<b>228,208</b>	<b>81.7</b>	<b>69.6</b>
Inodoro particular	215,736	77.2	63.9
Inodoro compartido con otros hogares	12,472	4.5	5.6
<b>Total de letrinas</b>	<b>42,909</b>	<b>15.4</b>	<b>24.2</b>
Letrina particular	32,122	11.5	16.5
Letrina compartida con otros hogares	10,787	3.9	7.7
<b>No tiene servicio sanitario</b>	<b>8,194</b>	<b>2.9</b>	<b>6.2</b>

Fuente: IX Censo Nacional de Población y Vivienda 2010

**Cuadro 3.2**

Número de hogares según el combustible utilizado para cocinar, provincia Santiago, 2010\*

Combustible utilizado para cocinar	Provincia		% total país
	Hogares	%	
<b>Total</b>	<b>277,992</b>	<b>100.0</b>	<b>100.0</b>
Gas propano	242,030	87.1	82.9
Carbón	4,179	1.5	3.2
Leña	15,231	5.5	8.3
Electricidad	1,959	0.7	0.5
Otro	174	0.1	0.1
No cocinan	14,419	5.2	5.0

\*El cuadro no incluye a los hogares compartidos  
Fuente: IX Censo Nacional de Población y Vivienda 2010

Un 7.0%, de los hogares de Santiago usa carbón o leña como combustible para cocinar, muy por debajo del dato nacional que es de 11.5%.

**Cuadro 3.3**

Número de hogares según el sistema de eliminación de basura, provincia Santiago, 2010\*

Eliminación de basura	Provincia		% total país
	Hogares	%	
<b>Total</b>	<b>277,992</b>	<b>100.0</b>	<b>100.0</b>
La recoge el ayuntamiento	228,292	82.1	73.2
La recoge una empresa privada	1,213	0.4	1.7
La queman	26,521	9.5	15.4
La tiran en el patio o solar	5,398	1.9	3.3
La tiran en un vertedero	5,096	1.8	3.0
La tiran en un río o cañada	9,124	3.3	2.3
Otro	2,348	0.8	1.1

\*El cuadro no incluye a los hogares compartidos  
Fuente: IX Censo Nacional de Población y Vivienda 2010



**Cuadro 3.4**

Número de viviendas según tipo de contaminación, provincia Santiago, 2010

Tipo de contaminación	Provincia		% total país
	Viviendas	%	
Aguas estancadas	71,370	21.6	27.1
Basura	83,387	25.2	32.4
Cañadas	77,128	23.3	24.0
Pocilga o granja	22,347	6.8	6.6
Humo o gases de fábricas	22,347	6.8	6.6
Desechos o residuos de fábricas, taller u hospital	22,569	6.8	5.7
Envasadora de gas	26,271	7.9	6.9
Bomba de gasolina	19,394	5.9	4.3
Fábrica de productos químicos	7,132	2.2	2.4
Ruido de vehículos y motores	147,929	44.7	46.7
Ruido de fábrica o taller	30,823	9.3	10.1
Ruidos o humo de planta eléctrica	29,992	9.1	9.2
Música alta de bares, colmados o vecinos	92,581	28.0	33.2
Otro	44,309	13.4	15.6

Fuente: IX Censo Nacional de Población y Vivienda 2010

**Cuadro 3.5**

Número de viviendas según su exposición a riesgos naturales, provincia Santiago, 2010

Tipo de riesgo natural	Provincia		% total país
	Viviendas	%	
Derrumbe o deslizamiento de tierra	40,093	12.1	10.7
Hundimiento de tierra	21,908	6.6	5.3
Desprendimiento de rocas	11,717	3.5	3.6
Incendios forestales	17,088	5.2	4.9

Fuente: IX Censo Nacional de Población y Vivienda 2010

**Cuadro 3.6**

Número de viviendas que han sido afectadas por algún desastre natural, según tipo de desastre, provincia Santiago, 2010

Tipo de desastre natural	Provincia		% total país
	Viviendas	%	
Huracán	75,038	22.7	49.7
Tornado	15,851	4.8	7.5
Tormenta	100,298	30.3	56.7
Inundación	55,196	16.7	21.6
Lluvias torrenciales	88,569	26.8	37.2
Frío excesivo	30,721	9.3	9.3
Calor excesivo	56,349	17.0	24.1
Maremoto	-	-	1.7
Sequía	46,450	14.0	23.5
Derrumbe o deslizamiento de tierra	25,761	7.8	6.7
Hundimiento de tierra	12,920	3.9	3.1
Incendio	24,871	7.5	7.3
Terremoto	22,625	6.8	4.3
Otros	22,286	6.7	7.0

Fuente: IX Censo Nacional de Población y Vivienda 2010

**Cuadro 3.7**

Superficie forestal según tipo de bosque (en km<sup>2</sup>), provincia Santiago, 2012

Tipo de bosque	Superficie (en km <sup>2</sup> )	
	Provincia	Total país
<b>Total</b>	<b>1,564.4</b>	<b>18,924.7</b>
Bosque de coníferas y latifoliadas	1,394.3	13,778.2
Bosque seco	170.1	4,835.3
Bosque de mangles	0.0	293.1
Bosque de drago	0.0	18.0

Fuente: Estudio de uso y cobertura del suelo 2012, informe metodológico y resultados. Ministerio de Medio Ambiente y Recursos Naturales

Según el Ministerio de Medio Ambiente, la provincia Santiago tiene un 49.75% de su superficie cubierta por bosques.

**Cuadro 3.8**

Superficie de las áreas protegidas según tipo, provincia Santiago, 2011

Tipo de área protegida	Superficie (en km <sup>2</sup> )
<b>Total</b>	<b>1,235.3</b>
<b>Área de protección estricta</b>	<b>1.2</b>
Dicayagua	1.2
<b>Monumento natural</b>	<b>52.3</b>
Diego de Ocampo	23.7
La Ceiba	0.01
La Tinaja	28.65
<b>Paisaje protegido</b>	<b>8.9</b>
Autopista Duarte	3.3
Carretera Santiago - La Cumbre - Puerto Plata	5.6
<b>Parque Nacional</b>	<b>856.0</b>
Armando Bermúdez	609.9
José del Carmen Ramírez	0.2
Manolo Tavárez Justo	168.1
Picky Lora	77.9
<b>Reserva natural</b>	<b>316.9</b>
Alto Bao	262.58
Alto Mao	54.4

Nota: la superficie indicada solo cuenta la parte del área protegida que se sitúa dentro de los límites de la provincia

Fuente: Medio Ambiente en Cifra 2005-2011. Ministerio de Medio Ambiente y Recursos Naturales

Durante el año 2011 se registraron 132 protestas sociales en la provincia Santiago, según el cuaderno del Observatorio Político Dominicano.

## 4. Empleo y seguridad social

**Cuadro 4.1**

Población de 10 años y más, por sexo, según condición de actividad económica, provincia Santiago, 2010

Condición de ocupación	Provincia				% total país
	Hombres	Mujeres	Total	%	
<b>Total</b>	<b>391,977</b>	<b>398,283</b>	<b>790,260</b>	<b>100.0</b>	<b>100.0</b>
Ocupado	207,525	119,302	326,827	41.4	39.8
Cesante	9,637	6,568	16,205	2.1	2.4
Busca trabajo por 1a. vez	2,144	2,019	4,163	0.5	0.7
Desalentado*	25,297	6,328	31,625	4.0	4.3
Quehaceres domésticos	5,898	136,988	142,886	18.1	17.4
Estudiante	71,414	85,285	156,699	19.8	21.1
Rentista	772	308	1,080	0.1	0.1
Jubilado/ Pensionado	4,794	2,244	7,038	0.9	1.0
Discapacitado	5,814	3,218	9,032	1.1	1.1
Anciano	5,202	5,452	10,654	1.3	1.2
Otra actividad	23,075	9,902	32,977	4.2	4.3
Ninguna actividad	23,880	13,823	37,703	4.8	4.7
No declarada	6,525	6,846	13,371	1.7	1.9

\* Las personas desalentadas son aquellas que no trabajan, no buscan empleo y tampoco declaran otro tipo de actividad (estudio, quehaceres domésticos, etc.) pero que están disponibles para aceptar un empleo si se lo ofrecieran  
Fuente: IX Censo Nacional de Población y Vivienda 2010

**Cuadro 4.2**

Población de 10 a 29 años, por sexo, según condición de actividad económica, provincia Santiago, 2010

Condición de ocupación	Provincia				% total país
	Hombres	Mujeres	Total	%	
<b>Total</b>	<b>180,022</b>	<b>181,259</b>	<b>361,281</b>	<b>100.0</b>	<b>100.0</b>
Ocupado	74,838	41,255	116,093	32.1	29.8
Cesante	3,465	2,954	6,419	1.8	2.0
Busca trabajo por 1a. vez	1,306	1,429	2,735	0.8	0.9
Desalentado*	9,153	3,254	12,407	3.4	3.6
Quehaceres domésticos	1,639	36,633	38,272	10.6	10.5
Estudiante	69,957	82,593	152,550	42.2	43.5
Otra condición	19,664	13,141	32,805	9.1	9.7

\* Las personas desalentadas son aquellas que no trabajan, no buscan empleo y tampoco declaran otro tipo de actividad (estudio, quehaceres domésticos, etc.) pero que están disponibles para aceptar un empleo si se lo ofrecieran  
Fuente: IX Censo Nacional de Población y Vivienda 2010

**Cuadro 4.3**

Indicadores del mercado de trabajo, provincia Santiago, 2010

Tasas e indicadores	Provincia			Total país		
	Total	Hombres	Mujeres	Total	Hombres	Mujeres
Población en edad de trabajar (PET)	<b>790,260</b>	391,977	398,283	<b>7,610,115</b>	3,806,233	3,803,882
Población económicamente activa (PEA) <sup>1</sup>	<b>347,195</b>	219,306	127,889	<b>3,264,618</b>	2,066,281	1,198,337
Total inactivos	<b>429,694</b>	166,146	263,548	<b>4,202,556</b>	1,668,501	2,534,055
Total desempleados	<b>20,368</b>	11,781	8,587	<b>235,163</b>	134,463	100,700
Total ocupados	<b>326,827</b>	207,525	119,302	<b>3,029,455</b>	1,931,818	1,097,637
Tasa de desempleo abierta <sup>2</sup>	<b>5.9%</b>	5.4%	6.7%	<b>7.2%</b>	6.5%	8.4%
Tasa global de participación	<b>43.9%</b>	55.9%	32.1%	<b>42.9%</b>	54.3%	31.5%
Tasa de ocupación	<b>41.4%</b>	52.9%	30.0%	<b>39.8%</b>	50.8%	28.9%

<sup>1</sup> No se ha incluido en la población activa a las personas desalentadas, es decir, aquellas que no trabajan, no buscan empleo y tampoco declaran otro tipo de actividad (estudio, quehaceres domésticos, etc.) pero que están disponibles para aceptar un empleo si se lo ofrecieran

<sup>2</sup> La tasa de desempleo se ha calculado tomando el criterio de "desempleo abierto" que no cuenta como desempleados a las personas desalentadas  
Fuente: IX Censo Nacional de Población y Vivienda 2010



**Cuadro 4.4**

Número de personas ocupadas, por sexo, según rama de actividad, provincia Santiago, 2010

Rama de actividad	Provincia				% total país
	Hombres	Mujeres	Total	%	
<b>Total</b>	<b>207,525</b>	<b>119,302</b>	<b>326,827</b>	<b>100.0</b>	<b>100.0</b>
Agricultura, ganadería y pesca	18,003	1,286	19,289	5.9	9.7
Industria y minería	40,281	19,397	59,678	18.3	11.9
Servicios financieros e inmobiliarias	13,263	7,541	20,804	6.4	6.0
Transporte y actividades relacionadas	17,865	2,131	19,996	6.1	6.7
Comercio y hostelería	64,972	30,315	95,287	29.2	28.3
Servicios domésticos	1,436	16,124	17,560	5.4	6.1
Administración pública	8,998	12,260	21,258	6.5	9.4
Construcción	20,501	879	21,380	6.5	6.7
Otros servicios	12,753	23,014	35,767	10.9	10.0
No declarada	9,453	6,355	15,808	4.8	5.2

Fuente: IX Censo Nacional de Población y Vivienda 2010

**Cuadro 4.5**

Número de personas ocupadas o que han trabajado antes, por sexo, según la categoría ocupacional, provincia Santiago, 2010

Categoría ocupacional	Provincia				% total país
	Hombres	Mujeres	Total	%	
<b>Total</b>	<b>277,282</b>	<b>203,632</b>	<b>480,914</b>	<b>100.0</b>	<b>100.0</b>
Empleado(a) a sueldo o salario	181,224	160,089	341,313	71.0	68.5
Empleador(a) o patrón	22,727	9,910	32,637	6.8	5.7
Trabajador(a) familiar o no familiar sin paga o ganancia	3,801	3,345	7,146	1.5	1.8
Trabajador(a) por cuenta propia	59,901	22,942	82,843	17.2	19.6
Otra	2,557	1,380	3,937	0.8	1.3
No declarada	7,072	5,966	13,038	2.7	3.1

Fuente: IX Censo Nacional de Población y Vivienda 2010

**Cuadro 4.6**

Número de afiliados al Seguro Familiar de Salud del Régimen Contributivo, según rango de edad, provincia Santiago, 2011

Rango de edad	Afiliados	Total país
<b>Total</b>	<b>253,271</b>	<b>2,517,423</b>
0-4	27,705	222,037
5-14	60,969	491,371
15-24	35,162	384,232
25-34	43,545	476,334
35-44	38,867	402,593
45-54	25,346	288,199
55-64	13,373	157,435
65 y más	8,304	95,222

Fuente: Informe Mensual del Sistema de Seguridad Social, 2013. Consejo Nacional de Seguridad Social

**Cuadro 4.7**

Número de afiliados al Seguro Familiar de Salud del Régimen Contributivo, según sector económico, provincia Santiago, 2011

Sector	Afiliados	Total país
<b>Total</b>	<b>253,271</b>	<b>2,086,044</b>
Empresas sector privado	203,447	1,441,383
Sector público centralizado	25,685	410,524
Sector público descentralizado	20,467	214,303
Aplicación Art. 124 Ley 87-01*	3,672	19,834

\* Art. 124 Ley 87-01. - Conservación temporal del derecho a servicios de salud: "Cuando el afiliado quede privado de un trabajo remunerado solicitará una evaluación de su situación, a fin de determinar en cuál de los otros regímenes califica"  
Fuente: Informe Mensual del Sistema de Seguridad Social, 2013. Consejo Nacional de Seguridad Social

**Cuadro 4.8**

Cantidad de accidentes laborales y enfermedades profesionales, provincia Santiago, 2008-2014

Año	Provincia	Total país
<b>Total</b>	<b>32,714</b>	<b>152,068</b>
2008	1,946	10,977
2009	3,132	14,683
2010	3,724	17,456
2011	4,758	22,597
2012	5,812	26,688
2013	6,563	28,635
2014	6,779	31,032

Fuente: Informe Mensual del Sistema de Seguridad Social, 2014. Consejo Nacional de Seguridad Social

## 5. Economía

**Cuadro 5.1**

Ingresos, gastos y saldo de los ayuntamientos según municipios y distritos municipales, provincia Santiago, 2013

Municipios y distritos municipales	Ingresos (RD\$)	Gastos (RD\$)	Saldo (RD\$)
<b>Total</b>	<b>2,174,122,427</b>	<b>2,060,421,342</b>	<b>113,701,085</b>
Santiago	1,423,148,334	1,320,873,195	102,275,139
Pedro García (D. M.)	2,600	...	2,600
Baitoa (D. M.)	17,342,499	17,603,908	-261,409
La Canela (D. M.)	33,952,264	35,423,633	-1,471,369
San Francisco de Jacagua (D. M.)	53,473,324	54,985,517	-1,512,194
Hato del Yaque (D. M.)	65,379,333	65,637,170	-257,837
Bisonó	87,540,620	84,417,734	3,122,886
Jánico	16,814,476	18,708,679	-1,894,203
Juncalito (D. M.)	10,976,752	11,837,708	-860,956
El Caimito (D. M.)	17,188,359	10,414,970	6,773,389
Licey Al Medio	23,921,699	25,176,606	-1,254,907
Las Palomas (D. M.)	24,241,283	23,171,532	1,069,751
San José de las Matas	51,040,811	52,351,797	-1,310,986
El Rubio (D. M.)	16,559,180	16,731,664	-172,484
La Cuesta (D. M.)	9,100,543	9,212,419	-111,875
Las Placetas (D. M.)	8,395,618	8,574,980	-179,362
Tamboril	38,007,851	32,029,073	5,978,778
Canca La Piedra (D. M.)	26,504,586	26,581,498	-76,912
Villa González	109,907,761	109,551,087	356,673
Palmar Arriba (D. M.)	9,565,713	9,373,781	191,933
El Limón (D. M.)	...	...	...
Puñal	51,324,086	51,456,516	-132,431
Guayabal (D. M.)	19,488,948	19,324,424	164,524
Canabacoa (D. M.)	36,886,137	33,575,602	3,310,534
Sabana Iglesia	23,359,650	23,407,848	-48,198

... Información no disponible

Fuente: Oficina Nacional de Estadística (ONE), en base a Contraloría General de la República Dominicana

**Cuadro 5.2**

Número de empresas según la rama de actividad económica, provincia Santiago, 2012

Rama de actividad económica	Provincia		% total país
	Empresas	%	
<b>Total</b>	<b>7,559</b>	<b>100.0</b>	<b>100.0</b>
Actividades financieras e inmobiliarias	824	10.9	11.4
Administración pública	11	0.1	0.3
Agricultura, silvicultura y pesca	96	1.3	1.2
Comercio	2778	36.8	34.3
Construcción	178	2.4	4.0
Enseñanza	425	5.6	5.8
Industria y minería	906	12.0	10.7
Servicios y comunicaciones	1676	22.2	22.0
Transporte y almacenamiento	181	2.4	2.3
Turismo, servicios de comida y recreación	464	6.1	7.5
Otras	20	0.3	0.3

Fuente: Directorio de Empresas y Establecimientos, 2012

**Cuadro 5.3**

Número de empresas según rango de empleados, provincia Santiago, 2012

Rango de empleados	Provincia		% total país
	Empresas	%	
<b>Total</b>	<b>7,559</b>	<b>100.0</b>	<b>100.0</b>
De 1 a 9 empleados	5,248	69.4	64.2
De 10 a 49 empleados	1,571	20.8	21.4
De 50 a 99 empleados	180	2.4	2.8
De 100 a 249 empleados	114	1.5	1.8
250 o más	90	1.2	1.6
No declarado	356	4.7	8.2

Fuente: Directorio de Empresas y Establecimientos, 2012

**Cuadro 5.4**

Cantidad de concesiones mineras, por tipo de mineral, según modalidad de la concesión, provincia Santiago, abril 2013

Concesiones	Total	Tipo de minerías	
		Metálicas	No metálicas
<b>Total de concesiones</b>	<b>20</b>	<b>11</b>	<b>9</b>
<b>Concesiones de exploración</b>	<b>11</b>	<b>11</b>	<b>0</b>
Exploración en trámite	10	10	0
Exploración otorgada	1	1	0
<b>Concesiones de explotación</b>	<b>9</b>	<b>0</b>	<b>9</b>
Explotación en trámite	4	0	4
Explotación otorgada	5	0	5

Fuente: Mapa de Concesiones Mineras y Áreas Protegidas, abril 2013. Dirección General de Minería ([www.dgm.gov.do](http://www.dgm.gov.do))



**Cuadro 5.5**

Número de colmados y colmadones, provincia Santiago, 2010

Tipo	Cantidad
<b>Total</b>	<b>5,565</b>
Colmado	4,538
Colmadón	840
Otros	187

Fuente: Encuesta colmados y colmadones, Plan de Seguridad Democrática, Dirección de Planificación y Desarrollo, Departamento de Estadística, abril 2010. Ministerio de Interior y Policía

**Cuadro 5.6**

Número de hoteles y habitaciones hoteleras, provincia Santiago, 2012

Instalaciones para alojamiento	Cantidad
Hoteles	31
Habitaciones	1,366

Fuente: Establecimientos de alojamiento turístico 2012, Ministerio de Turismo

**Cuadro 5.7**

Empleados de zonas francas y zonas francas especiales, por sexo, según categoría profesional, provincia Santiago, 2013

Categoría profesional	Total	Sexo	
		Hombres	Mujeres
<b>Total</b>	<b>45,632</b>	<b>24,506</b>	<b>21,126</b>
Obreros/as	36,699	18,658	18,041
Personal Técnico	6,221	4,404	1,817
Personal de Administración	2,712	1,444	1,268

Fuente: Informe Estadístico Sector Zonas Francas 2013. Consejo Nacional de Zonas Francas de Exportación

**Cuadro 5.8**

Canalización y captación del crédito de los bancos múltiples según año, provincia Santiago, 2009-2013 (millones de RD\$)\*

Año	Operación de crédito	
	Canalización	Captación
2009	24,895	34,421
2010	28,359	40,665
2011	31,174	34,853
2012	33,522	28,826
2013**	37,374	22,439

\* Las cifras representan el total acumulado a diciembre de cada año  
\* \* Datos preliminares

Fuente: Banco Central de la República Dominicana, 2013



**Cuadro 5.9**

Importaciones nacionales, zonas francas, otros y totales según vía, Provincia Santiago, 2013

Vía	Nacional <sup>1</sup>		Zonas francas		Otros <sup>2</sup>		Total	
	Valor FOB	Valor CIF	Valor FOB	Valor CIF	Valor FOB	Valor CIF	Valor FOB	Valor CIF
	(en miles US\$)	(en miles US\$)	(en miles US\$)	(en miles US\$)	(en miles US\$)	(en miles US\$)	(en miles US\$)	(en miles US\$)
Aeropuerto Internacional del Cibao	49,197.1	57,086.1	45,065.0	51,738.6	2,615.1	3,009.8	96,877.3	111,834.5

<sup>1</sup> Se refiere al total de exportaciones, sin incluir a las que proceden de las zonas francas

<sup>2</sup> Incluye los montos de las reexportaciones y salidas temporales para perfeccionamiento pasivo

Nota: no incluye los montos de las exportaciones de mercancías admitidas temporalmente, salida temporal para perfeccionamiento, depósitos de reexportación, ni los reembarques  
Fuente: Anuario de Comercio Exterior, 2013

**Cuadro 5.10**

Exportaciones nacionales, zonas francas, otros y totales según vía, Provincia Santiago, 2013

Vía	Nacional <sup>1</sup>		Zonas francas		Otros <sup>2</sup>		Total	
	Kilogramos	Valor CIF	Kilogramos	Valor CIF	Kilogramos	Valor CIF	Kilogramos	Valor CIF
		(en miles US\$)		(en miles US\$)		(en miles US\$)		(en miles US\$)
Aeropuerto Internacional del Cibao	4,872,312	8,211.8	6,293,125	58,585.7	187,759	1,615.83	11,353,195	68,413.4

<sup>1</sup> Se refiere al total de exportaciones, sin incluir a las que proceden de las zonas francas

<sup>2</sup> Incluye los montos de las reexportaciones y salidas temporales para perfeccionamiento pasivo

Nota: no incluye los montos de las exportaciones de mercancías admitidas temporalmente, salida temporal para perfeccionamiento, depósitos de reexportación, ni los reembarques  
Fuente: Anuario de Comercio Exterior, 2013



**Cuadro 5.11**

Potencia instalada, potencia efectiva, energía entregada y energía generada bruta según fuente energética y central, provincia Santiago, 2013

Fuente energética y central	Potencia Instalada (MW) <sup>1</sup>	Potencia Efectiva (MW) <sup>1</sup>	Energía Entregada (GWh) <sup>2</sup>	Energía Generada Bruta (GWh) <sup>2</sup>
<b>Total</b>	<b>115.6</b>	<b>34.1</b>	<b>321.7</b>	<b>323.7</b>
<b>Hidroeléctrica</b>	<b>115.6</b>	<b>34.1</b>	<b>321.7</b>	<b>323.7</b>
Baiguaque	1.2	0.1	1.2	1.2
Lopez Angostura	18.4	9.5	89.8	90.3
Tavera1	48.0	16.3	145.0	145.9
Tavera2	48.0	8.2	85.7	86.2

Nota: incluye toda la capacidad activa e inactiva del país, tanto del servicio público como autoproducción

<sup>1</sup> MW: Megawatts

<sup>2</sup> GWh: Gigavatio hora

Fuente: Comisión Nacional de Energía (CNE)

**Cuadro 6.2**

Números de asentamientos campesinos de la Reforma Agraria, provincia Santiago, 2009

Asentamientos campesinos	Cantidad
Número de asentamientos	22
Número de tareas	128,994
Número de parceleros	2,877
Suma de la carga familiar	16,060

Fuente: Relación de asentamientos campesinos del IAD, 2009. Oficina de Planificación, Instituto Agrario Dominicano

**Cuadro 6.3**

Número de hogares con productores agropecuarios, según tenencia de tierras o animales en los últimos doce meses, provincia Santiago, 2010

Tenencia de tierra o animales	Provincia		% total país
	Hogares	%	
<b>Hogares con productores</b>	<b>26,909</b>	<b>100.0</b>	<b>100.0</b>
Declararon tierra y animales	4,337	16.1	20.6
Declararon tierra	9,021	33.5	32.4
Declararon animales	8,000	29.7	31.5
No declararon tierras ni animales	5,551	20.6	15.5

Nota: productor agropecuario es la persona natural que decide y organiza las actividades habituales de producción y comercialización, que se realizan en la unidad de producción agropecuaria y ejerce el control y dirección de estas actividades

Fuente: Entorno de los Productores Agropecuarios. Datos de IX Censo Nacional de Población y Vivienda 2010

## 6. Agricultura



**Cuadro 6.1**

Superficie de la provincia según la clase de suelo, provincia Santiago, 2008\*

Clase de suelo	Superficie (km <sup>2</sup> )
<b>Superficie total</b>	<b>2,796.4</b>
Clase I	117.2
Clase II	137.5
Clase III	53.0
Clase IV	150.1
Clase V	53.2
Clase VI	225.9
Clase VII	2,058.2
Clase VIII	1.3
Lagos y lagunas	-

\* La clase de suelo hace referencia a la calidad del mismo para su uso agrícola. Cuanto más elevada es la escala, menos calidad

Nota: existen diferencias conceptuales en la medición de la superficie terrestre, entre la Oficina Nacional de Estadística y el Ministerio de Medio Ambiente, por lo que ambas cifras no coinciden con exactitud

Fuente: Ministerio de Medio Ambiente y Recursos Naturales, en base al levantamiento realizado por la OEA 1967

**Cuadro 6.4**

Número de productores agropecuarios según tenencia de tierras o animales en los últimos doce meses, provincia Santiago, 2010

Tenencia de tierras o animales	Provincia		% total país
	Productores	%	
<b>Total</b>	<b>27,205</b>	<b>100.0</b>	<b>100.0</b>
Declararon tierra	14,021	51.5	49.8
Declararon animales	13,184	48.5	50.2

Nota: productor agropecuario es la persona natural que decide y organiza las actividades habituales de producción y comercialización, que se realizan en la unidad de producción agropecuaria y ejerce el control y dirección de estas actividades

Fuente: Entorno de los Productores Agropecuarios. Datos de IX Censo Nacional de Población y Vivienda 2010

**Cuadro 6.5**

Superficie cultivada bajo ambiente protegido según año, provincia Santiago, 2009-2013 (en millones m<sup>2</sup>)

Año	Superficie cultivada	Total país superficie cultivada
2009	128,774	2,946,319
2010	261,766	4,425,880
2011	333,573	5,411,712
2012	386,929	6,096,687
2013*	464,149	7,835,430

\* Datos estimados Noviembre - Diciembre

Fuente: Estadísticas del Sector Agropecuario República Dominicana 2002-2013. Ministerio de Agricultura



**Cuadro 6.6**

Superficie de suelos según uso agropecuario, provincia Santiago, 2012 (en km<sup>2</sup>)

Usos agropecuario	Superficie
Total de usos agropecuarios	969.8
Cacao	11.6
Café	108.4
Mangos	0.0
Cítrico	0.0
Coco	0.0
Cultivos intensivos mixtos	67.8
Arroz	81.0
Caña	2.6
Musáceas	33.6
Tabaco	78.7
Cultivos de subsistencias (agricultura / pasto)	187.0
Pasto	399.1

Fuente: Estudio de uso y cobertura del suelo 2012, informe metodológico y resultados. Ministerio de Medio Ambiente y Recursos Naturales

## 7. Participación Política



**Cuadro 7.1**

Personas inscritas, votos emitidos y tasa de participación electoral en las elecciones presidenciales 2012, provincia Santiago

Indicadores	Provincia	Total país
Personas inscritas en el padrón	685,874	6,502,968
Votos emitidos	449,526	4,566,838
Tasa de participación	65.5	70.2

Fuente: Resultados electorales 2012. Junta Central Electoral (JCE)





**Cuadro 7.2**  
Personas inscritas en las elecciones presidenciales 2012, por grupo de edad y sexo, según municipios, provincia Santiago

Municipios	Total		18 - 29		26 - 40		41 - 50		50 o más		
	Hombres	Mujeres	Hombres	Mujeres	Hombres	Mujeres	Hombres	Mujeres	Hombres	Mujeres	
<b>Total</b>	<b>685,874</b>	<b>347,063</b>	<b>181,154</b>	<b>92,008</b>	<b>157,187</b>	<b>79,192</b>	<b>139,395</b>	<b>69,622</b>	<b>208,138</b>	<b>102,048</b>	<b>106,090</b>
Santiago de los Caballeros	235,151	248,467	129,264	66,229	111,725	56,895	98,694	48,670	143,935	68,616	75,319
San José de las Matas	19,568	16,836	8,150	3,928	7,942	3,720	7,058	3,775	13,254	7,349	5,905
Tamboril	17,993	17,991	9,776	4,931	7,944	3,930	7,179	3,657	11,085	5,477	5,608
Pañal	15,542	15,236	8,057	4,057	7,036	3,533	6,408	3,280	9,277	4,759	4,518
Bisonó	13,811	14,189	7,531	3,809	6,559	3,329	5,596	2,716	8,314	4,143	4,171
Villa González	11,951	11,682	6,688	3,290	5,435	2,704	4,783	2,389	6,727	3,433	3,294
Licey Al Medio	10,975	11,020	6,436	3,223	4,745	2,348	4,520	2,250	6,294	3,115	3,179
Jánico	9,132	7,437	3,141	1,482	3,726	1,706	3,389	1,906	6,313	3,547	2,766
Sabana Iglesia	4,688	4,205	2,111	1,059	2,075	1,027	1,768	979	2,939	1,609	1,330

Fuente: Estadísticas de la Conformación del Padrón Electoral Definitivo. Elecciones Presidenciales y Diputados de Ultramar, 2012. Junta Central Electoral



**Cuadro 7.3**  
Personas inscritas, votos emitidos y tasa de participación electoral en las elecciones municipales 2010, provincia Santiago

Indicadores	Provincia	Total país
Personas inscritas en el padrón	686,107	6,116,397
Votos emitidos	359,070	3,498,006
Tasa de participación	52.3	57.2

Fuente: Boletín electoral final, elecciones municipales y congresuales 2010. Junta Central Electoral (JCE)

Durante el año 2014 (solo hasta el 31 de mayo), la Línea 311 de Atención Ciudadana registró 137 denuncias, quejas y reclamaciones sobre distintas instituciones del Estado, por parte de los ciudadanos de Santiago.



**Cuadro 7.4**

Cargos electos por sexo, según municipios y distritos municipales, en las elecciones municipales del año 2010, provincia Santiago

Municipios y distritos municipales	Total	Hombres	Mujeres	Porcentaje de mujeres
<b>Total</b>	<b>199</b>	<b>129</b>	<b>70</b>	<b>35.2</b>
<b>Santiago</b>	<b>74</b>	<b>49</b>	<b>25</b>	<b>33.8</b>
Santiago <sup>1</sup>	43	28	15	34.9
Pedro García (D.M.)	5	3	2	40.0
Baitoa (D.M.)	5	4	1	20.0
La Canela (D.M.)	7	5	2	28.6
San Francisco de Jacagua (D.M.)	7	4	3	42.9
Hato del Yaque (D.M.)	7	5	2	28.6
<b>Bisonó</b>	<b>9</b>	<b>5</b>	<b>4</b>	<b>44.4</b>
Bisonó	9	5	4	44.4
<b>Jánico</b>	<b>17</b>	<b>10</b>	<b>7</b>	<b>41.2</b>
Jánico <sup>1</sup>	7	4	3	42.9
Juncalito (D.M.)	5	3	2	40.0
El Caimito (D.M.)	5	3	2	40.0
<b>Licey al Medio</b>	<b>14</b>	<b>9</b>	<b>5</b>	<b>35.7</b>
Licey al Medio <sup>1</sup>	9	6	3	33.3
Las Palomas (D.M.)	5	3	2	40.0
<b>San José de las Matas</b>	<b>24</b>	<b>17</b>	<b>7</b>	<b>29.2</b>
San José de las Matas <sup>1</sup>	9	6	3	33.3
El Rubio (D.M.)	5	3	2	40.0
La Cuesta (D.M.)	5	3	2	40.0
Las Placetas (D.M.)	5	5	0	0.0
<b>Tamboril</b>	<b>16</b>	<b>10</b>	<b>6</b>	<b>37.5</b>
Tamboril <sup>1</sup>	11	6	5	45.5
Canca la Piedra (D.M.)	5	4	1	20.0
<b>Villa González</b>	<b>19</b>	<b>13</b>	<b>6</b>	<b>31.6</b>
Villa González <sup>1</sup>	9	6	3	33.3
Palmar Arriba (D.M.)	5	4	1	20.0
El Limón (D.M.)	5	3	2	40.0
<b>Puñal</b>	<b>19</b>	<b>13</b>	<b>6</b>	<b>31.6</b>
Puñal <sup>1</sup>	9	5	4	44.4
Guayabal (D.M.)	5	4	1	20.0
Canabacoa (D.M.)	5	4	1	20.0
<b>Sabana Iglesia</b>	<b>7</b>	<b>3</b>	<b>4</b>	<b>57.1</b>
Sabana Iglesia	7	3	4	57.1

<sup>1</sup> Corresponde al área del "municipio", donde no se contemplan los distritos municipales  
Fuente: Boletín electoral final, elecciones municipales y congresuales 2010. Junta Central Electoral (JCE)

## 8. Educación



**Cuadro 8.1**

Población de 3 años y más, por sexo, según nivel de instrucción alcanzado, provincia Santiago, 2010

Nivel de instrucción	Provincia			% total país	
	Hombres	Mujeres	Total	%	
<b>Total</b>	<b>453,439</b>	<b>457,466</b>	<b>910,905</b>	<b>100.0</b>	<b>100.0</b>
<b>Nunca asistió a la escuela</b>	<b>41,551</b>	<b>36,906</b>	<b>78,457</b>	<b>8.6</b>	<b>9.6</b>
<b>Asistió a la escuela</b>	<b>411,888</b>	<b>420,560</b>	<b>832,448</b>	<b>91.4</b>	<b>90.4</b>
Preprimaria	36,799	34,846	71,645	7.9	8.2
Primaria o básica	207,657	190,118	397,775	43.7	42.5
Secundaria o media	113,167	120,059	233,226	25.6	25.9
Universitaria o superior	54,265	75,537	129,802	14.2	13.9

Fuente: IX Censo Nacional de Población y Vivienda 2010

**Cuadro 8.2**

Años de escolaridad promedio para la población de 15 años y más según sexo, provincia Santiago, 2010

Sexo	Años de escolaridad promedio	
	Provincia	Total país
<b>Total</b>	<b>8.0</b>	<b>8.0</b>
Hombres	7.7	7.6
Mujeres	8.3	8.3

Fuente: IX Censo Nacional de Población y Vivienda 2010

**Cuadro 8.3**

Distribución porcentual de la población de 15 años y más, por sexo, según condición de lectoescritura, provincia Santiago, 2010

Condición de lectoescritura	Provincia			% total país
	Hombres	Mujeres	Total	
<b>Total</b>	<b>100.0</b>	<b>100.0</b>	<b>100.0</b>	<b>100.0</b>
Sabe leer y escribir	87.6	88.9	88.2	87.2
No sabe leer ni escribir	12.4	11.1	11.8	12.8

Fuente: IX Censo Nacional de Población y Vivienda 2010



**Cuadro 8.4**

Número de personas, por sexo, según área de la carrera universitaria que estudia o estudió, provincia Santiago, 2010

Categorías	Provincia			%	% total país
	Hombres	Mujeres	Total		
<b>Total</b>	<b>54,265</b>	<b>75,537</b>	<b>129,802</b>	<b>100.0</b>	<b>100.0</b>
Educación	2,944	10,219	13,163	10.1	12.2
Humanidades y Artes	1,612	1,986	3,598	2.8	4.4
Ciencias Sociales, Educación Comercial y Derecho	20,607	39,126	59,733	46.0	46.4
Ciencias	5,029	3,390	8,419	6.5	7.2
Ingeniería, Industrial y Construcción	15,163	5,129	20,292	15.6	12.4
Agricultura	1,501	284	1,785	1.4	1.8
Salud y Servicios Sociales	4,661	12,094	16,755	12.9	10.9
Servicios	211	133	344	0.3	0.3
No declarado	2,537	3,176	5,713	4.4	4.5

Fuente: IX Censo Nacional de Población y Vivienda 2010

**Cuadro 8.5**

Número de estudiantes matriculados, por sexo, según nivel, provincia Santiago, año lectivo 2012-2013

Nivel de estudio	Total	Hombres	Mujeres
<b>Total matriculados</b>	<b>260,695</b>	<b>132,128</b>	<b>128,567</b>
Inicial	23,978	11,919	12,059
Básico	157,470	82,727	74,743
Medio	56,877	26,759	30,118
Adultos	22,370	10,723	11,647

Fuente: Base de datos del Sistema de Gestión de Centros Educativos (SGCE), Departamento de Estadísticas e Indicadores, Ministerio de Educación (MINERD)

**Cuadro 8.6**

Número de planteles, centros, aulas, secciones, docentes y matrícula por sector, provincia Santiago, año lectivo 2012-2013

Planteles/centros/aulas/secciones/docentes/matricula	Total	Sector		
		Público	Privado	Semi oficial
Planteles	<b>795</b>	406	374	15
Centros	<b>991</b>	534	440	17
Secciones	<b>13,747</b>	8,525	5,035	187
Aulas	<b>6,734</b>	3,519	3,051	164
Matrícula	<b>260,695</b>	188,234	69,199	3,262

Fuente: Base de datos del Sistema de Gestión de Centros Educativos (SGCE), Departamento de Estadísticas e Indicadores, Ministerio de Educación (MINERD)

**Cuadro 8.7**

Tasa de asistencia según edad, provincia Santiago, año lectivo 2012-2013

Edad	Provincia	Total país
5 años	71.8	73.6
6 a 13 años	96.1	93.0
14 a 17 años	83.0	80.0

Fuente: Boletín de indicadores educativos 2012-2013. Ministerio de Educación (MINERD)

**Cuadro 8.8**

Porcentaje de promoción, reprobado y abandono según nivel, provincia Santiago, año lectivo 2012-2013

Nivel	Abandono	Promovido	Reprobado
Inicial	1.6	98.4	...
Básico	1.7	90.6	7.7
Medio	5.6	83.2	11.3

Nota: no existe la reprobación de grado para el nivel inicial  
Fuente: Boletín de indicadores educativos, 2012-2013. Ministerio de Educación (MINERD)

**Cuadro 8.9**

Número de docentes, tarjetas y tarjetas por docente, según sexo, provincia Santiago, año lectivo 2010-2011

Docentes/tarjetas/tarjetas por docente	Provincia			Total país
	Hombres	Mujeres	Total	
Docentes	1,681	3,601	5,282	65,231
Tarjetas	...	...	8,621	106,569
Tarjetas por docente	...	...	1.6	1.6

... Información no disponible  
Fuente: Boletín estadístico 2010-2011, Ministerio de Educación (MINERD)

**Cuadro 8.10**

Resultados promedio en las pruebas nacionales, por nivel, según asignatura, provincia Santiago, año lectivo 2012-2013

Asignatura	Básica	Media
Español	75.9	76.3
Matemáticas	72.1	72.9
Sociales	73.4	75.7
Naturales	72.7	73.1

Nota: calificaciones en base a 100  
Fuente: Base de datos del Sistema de Gestión de Centros Educativos (SGCE), Departamento de Estadísticas e Indicadores, Ministerio de Educación (MINERD)



**Gráfico 8.1**

Tasa neta de matrícula según nivel, provincia Santiago, año lectivo 2012-2013\*

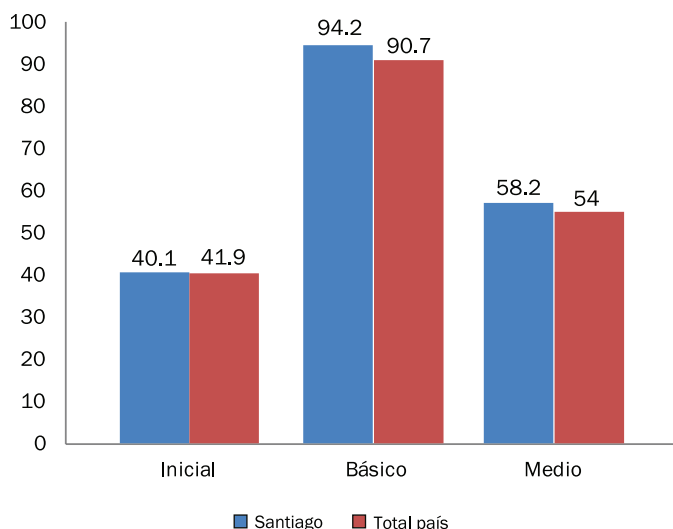

\* Número de alumnos del grupo de edad correspondiente teóricamente a un nivel de educación dado, expresado en porcentaje de la población total de ese grupo de edad  
Fuente: Boletín de indicadores educativos, 2012-2013, Ministerio de Educación (MINERD)

## 9. Salud

**Cuadro 9.1**

Número de establecimientos de salud del Ministerio de Salud Pública (MSP), según tipo de establecimiento, provincia Santiago, 2013

Tipo de establecimiento	Establecimientos
<b>Total</b>	<b>126</b>
Primer nivel	101
Nivel especializado	25

Fuentes: Consulta de Establecimientos (www.salud.gob.do), Ministerio de Salud Pública  
La distancia promedio en la provincia Santiago desde las viviendas hasta el hospital más cercano es de 4.3 kilómetros.

**Cuadro 9.2**

Recursos humanos en el Ministerio de Salud Pública (MSP), según tipo de personal, provincia Santiago, 2011

Tipo de personal	Personas
<b>Total</b>	<b>2,929</b>
Médicos	1,435
Enfermeras <sup>1</sup>	1,246
Bioanalistas <sup>2</sup>	84
Odontólogos	164

<sup>1</sup>Incluye graduados y auxiliares  
<sup>2</sup>Incluye técnicos en bioanálisis  
Fuente: Anuario de salud 2011

**Cuadro 9.3**

Provisión de servicios sanitarios públicos, por institución de salud proveedora, según tipo de servicio, provincia Santiago, 2012

Tipo de servicio	Institución de salud pública	
	Ministerio de Salud Pública (MSP) <sup>1</sup>	Instituto Dominicano de Seguros Sociales (IDSS)
Camas	1,213	125
Consultas	740,849	93,751
Emergencias	301,364	28,416
Partos	5,392	198
Cesáreas	4,835	495
Abortos	1,505	187
Nacidos vivos	10,236	700
Nacidos muertos	78	0

<sup>1</sup> Datos preliminares  
Fuentes: Dirección General de Estadísticas de Salud (DIES), Ministerio de Salud Pública (MSP). Instituto Dominicano de Seguros Sociales (IDSS)

**Cuadro 9.4**

Tasa de mortalidad materna y mortalidad infantil, registrada según año, provincia Santiago, 2007-2013

Años	Provincia		Total país	
	Tasa de mortalidad materna <sup>1</sup>	Tasa de mortalidad infantil <sup>2</sup>	Tasa de mortalidad materna <sup>1</sup>	Tasa de mortalidad infantil <sup>2</sup>
2007	80.1	20.6	85.8	16.5
2008	70.9	20.5	95.9	17.3
2009	104.6	23.3	104.7	17.9
2010	81.3	22.6	101.9	17.4
2011	91.5	20.8	88.6	16.5
2012	72.9	18.7	87.7	16.9
2013	63.7	20.1	91.3	16.5

<sup>1</sup> Tasas por 1,000 nacidos vivos. Se calcula un subregistro de mortalidad materna en torno al 25%  
<sup>2</sup> Tasas por 100,000 nacidos vivos. En los registros de muertes de menores de un año existe un subregistro que se calcula entre un 40% y 50%, estimación basada en información de las estimaciones de población y SINAVE

Nota: para el cálculo de las tasas por provincia la fuente declara haber utilizado las proyecciones de población menor de 1 año estimadas por ONE. Para la tasa nacional se habría utilizado el dato de nacimientos estimados por la ONE

Fuente: Tendencia de los eventos de notificación obligatoria, resumen por provincias, casos y tasas desde 2007 al 2013. Dirección General de Epidemiología, Ministerio de Salud Pública



## 10. Policiales y Judiciales



**Cuadro 9.5**

Número de personas con dificultad, según tipo de dificultad, provincia Santiago, 2010

Tipo de dificultad	Provincia	Total país
<b>Total personas con alguna dificultad*</b>	<b>129,600</b>	<b>1,160,847</b>
Dificultad para ver, aunque use anteojos o lentes	90,024	787,461
Dificultad para oír, aunque use audífonos	17,792	155,805
Dificultad para caminar o subir escalones	34,874	327,735
Dificultad para mover uno o los dos brazos	17,297	162,268
Dificultad para mover uno o las dos piernas	26,823	252,764
Dificultad para recordar o concentrarse	30,508	267,580
Dificultad para agarrar objetos y/o abrir recipientes con las manos	13,829	129,325
Dificultad para hablar	9,435	88,747
Dificultad, es mudo	2,903	27,904
Dificultad, tiene problemas mentales	8,410	72,613
Dificultad, le falta una o las dos piernas	1,493	15,468
Dificultad, le falta uno o los dos brazos	966	10,674

\*Como hay personas que declararon tener más de una dificultad, este total corresponde a la cantidad de personas que declararon tener al menos una de las dificultades señaladas  
Fuente: IX Censo Nacional de Población y Vivienda 2010

El 13.5% de las personas de la provincia Santiago, vive con algún tipo de discapacidad o dificultad. La Población envejeciente (65 años y más) representa el 6.5% del total de sus habitantes, de los cuales el 3.4% tiene algún tipo de discapacidad o dificultad. Esta cifra se encuentra por encima del dato nacional que alcanza el 3.2% para el caso de las personas envejecientes que padece algún tipo de discapacidad o dificultad.

**Cuadro 9.6**

Casos registrados, según enfermedades transmisibles, por año, provincia Santiago, 2007-2013

Enfermedades	2007	2008	2009	2010	2011	2012	2013
<b>Total</b>	<b>3,422</b>	<b>1,921</b>	<b>2,780</b>	<b>3,668</b>	<b>2,492</b>	<b>5,655</b>	<b>3,571</b>
Malaria	48	20	7	38	28	7	10
Lepra	9	6	9	10	6	7	12
Tuberculosis	444	403	343	344	433	329	351
Tuberculosis pulmonar	332	332	293	264	294	270	289
Leptospirosis	498	285	277	104	89	127	73
Dengue clásico	1,960	710	1,454	2,484	288	704	2,377
Dengue hemorrágico	73	43	196	274	13	12	20
VIH/SIDA	58	122	201	38	56	2	85
Cólera*	0	0	0	112	1,285	4,197	354

\* El cólera como entidad, fue detectado por primera vez en el país en la semana 45 de epidémica del 2010 (SE 45-2010), en el año 2011 se produjo un brote de cólera en el cual se registraron un total de 20,851 casos de infectados a nivel nacional  
Fuente: Tendencia de los eventos de notificación obligatoria resumen por provincias, casos y tasas desde 2007 al 2013. Dirección General de Epidemiología, Ministerio de Salud Pública

En la provincia de Santiago hay 52 Farmacias del Pueblo.

**Cuadro 10.1**

Muertes accidentales y violentas, por sexo, según causa de muerte, provincia Santiago, 2013

Causa de muerte	Provincia			Total país
	Hombres	Mujeres	Total	
<b>Total muertes</b>	<b>345</b>	<b>53</b>	<b>398</b>	<b>4,989</b>
Suicidios	44	13	57	567
Muertos en accidente de tránsito	114	21	135	1,892
Homicidios	155	15	170	1,984
Ahogamientos	21	3	24	330
Electrocuciones	11	1	12	216

Nota: la cantidad de homicidios de mujeres, incluye los feminicidios  
Fuente: Anuario de Estadísticas de Muertes Accidentales y Violentas, 2013

**Cuadro 10.2**

Cantidad de feminicidios, provincia Santiago, 2010-2013

Año	Provincia	Total país
<b>Total</b>	<b>41</b>	<b>410</b>
2010	10	106
2011	15	128
2012	7	103
2013	9	73

Fuente: Informe sobre los feminicidios, 2013. Procuraduría General de la República

**Cuadro 10.3**

Homicidios según medio empleado, provincia Santiago, 2013

Medio empleado	Provincia	Total país
<b>Total</b>	<b>170</b>	<b>1,984</b>
Arma de fuego	117	1,254
Arma blanca	34	500
Objeto contundente	15	166
Estrangulamiento	2	37
Fuego / quemadura	1	7
Sustancia tóxica / veneno	0	5
Atropellado por vehículo	0	2
Sustancia ácida	0	7
Asfixia	1	6

Fuente: Anuario de Estadísticas de Muertes Accidentales y Violentas, 2013



**Cuadro 10.4**

Número de personas reclusas, por sexo, según instituciones penitenciarias, provincia Santiago, 2013

Instituciones Penitenciarias	Total	Sexo	
		Hombre	Mujer
<b>Total</b>	<b>716</b>	<b>648</b>	<b>68</b>
CCR-Santiago Rafey Mujeres	68	0	68
CCR- Santiago Rafey Hombres	648	648	0

Nota: datos recolectados en el mes de diciembre  
CCR: Centros de Corrección y Rehabilitación del nuevo modelo penitenciario  
Fuente: Dirección General de Prisiones

**Gráfico 10.1**

Número de personas reclusas por año, provincia Santiago, 2008-2013

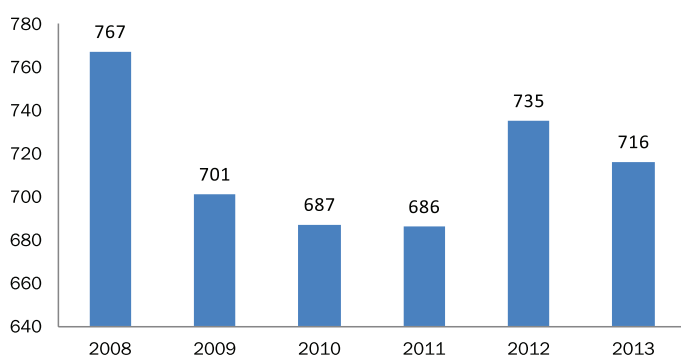

Nota: datos recolectados en el mes de diciembre  
Fuente: Dirección General de Prisiones

**Cuadro 11.2**

Hogares pobres según nivel de pobreza, provincia Santiago, 2010

Nivel de pobreza	Provincia		% total país
	Hogares	%	
<b>Total</b>	<b>277,992</b>	<b>100.0</b>	<b>100.00</b>
No pobres	192,439	69.2	59.6
Pobreza moderada	70,645	25.4	30.0
Pobreza extrema	14,908	5.4	10.4

Fuente: Atlas Nacional de la Pobreza en la República Dominicana. Ministerio de Economía, Planificación y Desarrollo (MEPYD), 2013

**Cuadro 11.3**

Monto otorgado y número de beneficiarios del Programa Solidaridad por componente, provincia Santiago, 2014

Tipo de subsidio (componente)	Beneficiarios*	Monto otorgado (RD\$)
Comer es primero	49,624	480,186,750
Incentivo a la asistencia escolar	12,766	40,799,100
Suplemento alimenticio, envejecientes	7,286	30,148,800
Incentivo a la educación superior	1,758	10,543,500
Bonogog hogar	61,177	162,986,484
Bonogog chofer	4,742	154,785,780
Incentivo a la policía preventiva	553	4,792,192
Bonoluz	29,341	149,972,049

\*Un mismo beneficiario puede recibir más de un tipo de subsidio  
Fuente: Mapa de subsidios 2014, Administradora de subsidios sociales (ADESS)

## 11. Pobreza



**Cuadro 11.1**

Número de hogares, por sexo del jefe de hogar, según grupo socioeconómico, provincia Santiago, 2010

Grupo socioeconómico	Sexo del jefe de hogar						% total país
	Hombres	%	Mujeres	%	Total	%	
<b>Total</b>	<b>173,579</b>	<b>100.0</b>	<b>104,413</b>	<b>100.0</b>	<b>277,992</b>	<b>100.0</b>	<b>100.0</b>
Muy bajo	8,549	4.9	1,903	1.8	10,452	3.8	7.5
Bajo	25,930	14.9	11,898	11.4	37,828	13.6	21.7
Medio bajo	37,708	21.7	22,397	21.5	60,105	21.6	25.4
Medio	61,680	35.5	47,464	45.5	109,144	39.3	29.1
Medio alto-Alto	39,712	22.9	20,751	19.9	60,463	21.7	16.3

\*El cuadro no incluye a los hogares compartidos  
Fuente: IX Censo Nacional de Población y Vivienda 2010

**Cuadro 11.4**

Índice de Desarrollo Humano, provincia Santiago, 2010

Índice	Provincia	Total país
<b>IDHP</b>	<b>0.524</b>	<b>0.513</b>
<b>Índice de salud</b>	<b>0.351</b>	<b>0.399</b>
Tasa de sobrevivencia infantil (por 1,000 nv)	975.0	976.8
<b>Índice de educación</b>	<b>0.631</b>	<b>0.616</b>
Alfabetización de personas de 15 años y más (%)	88.2	87.2
Tasa de culminación: nivel básico (%)	38.0	30.2
Tasa de culminación: nivel medio (%)	20.7	18.4
Tasa de cobertura: nivel inicial (%)	44.6	43.2
Tasa de cobertura: nivel básico (%)	100.0	95.0
Tasa de cobertura: nivel medio (%)	56.3	51.1
<b>Índice de ingreso</b>	<b>0.652</b>	<b>0.549</b>
Ingreso (estimado en RD\$ 2010)	33,371	27,798

Fuente: Mapa de Desarrollo Humano de la República Dominicana 2013. Oficina de Desarrollo Humano, Programa de las Naciones Unidas para el Desarrollo (PNUD)



**Gráfico 11.1**

Distribución porcentual de la población según grupo socioeconómico, provincia Santiago, 2010

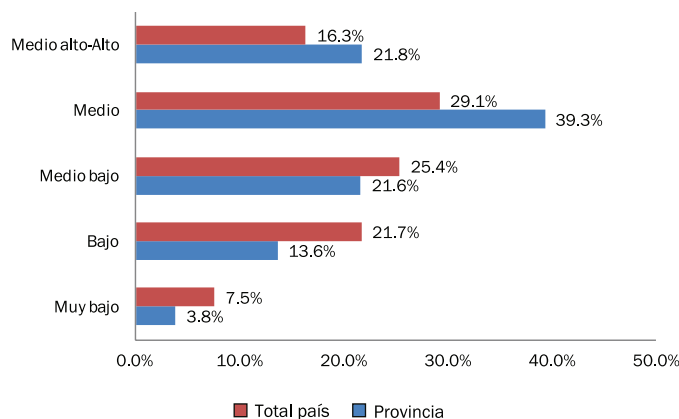

Fuente: IX Censo Nacional de Población y Vivienda 2010

**Cuadro 12.2**

Número de viviendas según el principal medio de transporte utilizado, provincia Santiago, 2010

Medio de transporte	Provincia		% total país
	Viviendas	%	
<b>Total</b>	<b>331,092</b>	<b>100.0</b>	<b>100.0</b>
Guagua pública	45,893	13.9	23.7
Camioneta de transporte público	10,217	3.1	3.1
Carro público	118,446	35.8	13.9
Vehículo o carro privado	70,933	21.4	13.8
Motoconcho	67,249	20.3	37.6
Burro-caballo-mulo	3,159	1.0	1.5
A pie	14,018	4.2	5.5
Otro	935	0.3	0.7
No declarado	242	0.1	0.1

Fuente: IX Censo Nacional de Población y Vivienda 2010

## 12. Transporte y Comunicación

**Cuadro 12.1**

Parque vehicular según tipo de vehículo, provincia Santiago, 2013\*

Tipo de vehículo	Provincia		% total país
	Cantidad	%	
<b>Total</b>	<b>264,759</b>	<b>100.0</b>	<b>100.0</b>
Automóviles	77,374	29.2	22.3
Autobuses	6,304	2.4	2.5
Jeep	40,957	15.5	9.7
Carga	36,442	13.8	11.6
Motocicletas	99,060	37.4	52.2
Volteo	2,053	0.8	0.6
Máquinas pesadas	1,536	0.6	0.6
Otros	1,034	0.4	0.5

\*Estas cifras no representan necesariamente la cantidad de vehículos en funcionamiento ya que no existe un registro de los vehículos que salen de circulación  
Fuente: Elaborado con datos de la Dirección General de Impuestos Internos (DGII). Parque Vehicular 2013

Apenas el 24.3% de los hogares de la provincia declara tener automóvil de uso privado. En cambio el 20.1% declara tener un motor.

**Cuadro 12.3**

Número de hogares según el acceso a diversos bienes y servicios de comunicación, provincia Santiago, 2010\*

Bienes y servicios de comunicación	Provincia		% total país
	Hogares	%	
Teléfono residencial	81,129	29.2	24.1
Celular	222,007	79.9	76.5
Computadora	67,951	24.4	20.2
Internet	47,247	17.0	13.8

\*El cuadro no incluye a los hogares compartidos  
Fuente: IX Censo Nacional de Población y Vivienda 2010

**Cuadro 12.4**

Cantidad de emisoras radiales según tipo de frecuencia, provincia Santiago, 2008

Emisoras	Cantidad
<b>Total de emisoras</b>	<b>52</b>
A. M.	23
F. M.	29

Fuente: Listado de emisoras A. M. y F. M. 2008, Instituto Dominicano de las Telecomunicaciones (INDOTEL)

**Cuadro 13.1**

Indicadores de seguimiento de los Objetivos de Desarrollo del Milenio, provincia Santiago

Objetivos y fuentes	Año	Indicador	Provincia	País
<b>Objetivo 1. Erradicar la pobreza extrema y el hambre</b> Fuente: Atlas Nacional de la Pobreza en la República Dominicana. Ministerio de Economía, Planificación y Desarrollo (MEPYD), 2013	2013	C1.1-1. Pobreza extrema <sup>1</sup>	5.4%	10.4%
	2013	C1.1-2. Pobreza general <sup>1</sup>	30.8%	40.4%
	2010	1.5 Tasa de ocupación	41.4%	39.8%
	2010	1.7 Proporción de la población que trabaja por cuenta propia o como trabajadores familiares auxiliares con respecto al empleo total	21.6%	24.7%
	2010	C1.5-1. Tasa de desempleo en los jóvenes de 15 a 24 años	8.4%	10.2%
<b>Objetivo 2. Lograr la enseñanza primaria universal</b> Fuente: Boletín de indicadores educativos, año lectivo 2012-2013. Ministerio de Educación (MINERD)	2012-2013	2.1 Tasa neta de cobertura en la educación primaria <sup>2</sup>	94.4%	90.7%
	2010	2.3 Tasa de alfabetización de las personas de 15 a 24 años	95.3%	94.5%
	2010	C2.2-1. Porcentaje de la población de 15 a 19 años que completó la primaria	74.3%	73.5%
<b>Objetivo 3: Promover la igualdad de género y el empoderamiento de la mujer</b> Fuente: Boletín de indicadores educativos, año lectivo 2012-2013. Ministerio de Educación (MINERD)	2012-2013	3.1-1. Relación entre niñas y niños en la enseñanza primaria	90.3%	90.6%
	2012-2013	3.1-2. Relación entre niñas y niños en la enseñanza secundaria	112.6%	113.3%
	2010	3.2 Proporción de mujeres en el empleo asalariado del sector no agrícola	41.6%	43.3%
	2010	3.3 Proporción de mujeres en la Cámara de Diputados <sup>3</sup>	16.7%	21.1%
	2010	C3.3-1. Proporción de mujeres electas en cargos municipales	35.2%	33.3%
	2013	4.1 Tasa de mortalidad infantil de niños menores de 1 año <sup>4</sup>	20.1	16.5
	2013	5.1 Razón de mortalidad materna <sup>5</sup>	63.7	91.3
<b>Objetivo 4: Reducir la mortalidad de los niños menores de 5 años</b> Fuente: Tendencia de los eventos de notificación obligatoria resumen por provincias, casos y tasas desde 2004 al 2013. Dirección General de Epidemiología, Ministerio de Salud Pública	2010	C5.4-1. Porcentaje de mujeres 15-19 años que son madres <sup>6</sup>	18.9%	19.7%
	2013	5.1 Razón de mortalidad materna <sup>5</sup>	63.7	91.3
<b>Objetivo 5: Mejorar la salud materna</b> Fuente: Tendencia de los eventos de notificación obligatoria resumen por provincias, casos y tasas desde 2004 al 2013. Dirección General de Epidemiología, Ministerio de Salud Pública	2013	C6.1-2. Tasa de incidencia de SIDA <sup>7</sup>	8.5	4.3
	2013	6.9 Tasa de incidencia asociada a la tuberculosis <sup>7</sup>	35.2	42.1
	2013	C6.6-1. Tasa de incidencia asociada al dengue <sup>7</sup>	238.3	172.3
<b>Objetivo 6: Combatir el VIH/SIDA, el paludismo y otras enfermedades</b> Fuente: Tendencia de los eventos de notificación obligatoria resumen por provincias, casos y tasas desde 2004 al 2013. Dirección General de Epidemiología, Ministerio de Salud Pública	2012	7.1 Proporción de la superficie cubierta por bosques	55.9%	39.2%
	2011	7.6 Proporción de las áreas protegidas respecto a la superficie total	44.2%	25.0%
	2010	7.8 Proporción de la población que utiliza fuentes mejoradas de abastecimiento de agua potable <sup>8</sup>	88.0%	76.7%
	2010	7.9 Proporción de la población que utiliza servicios de saneamiento mejorados <sup>9</sup>	78.0%	65.0%
	2010	8.14. Porcentaje de hogares con línea de teléfono fijo	29.2%	24.1%
<b>Objetivo 7: Garantizar la sostenibilidad del medio ambiente</b> Fuente: Estudio de uso y cobertura del suelo, 2012. Ministerio de Medio Ambiente	2010	8.15. Porcentaje de personas que viven en hogares con teléfono celular <sup>10</sup>	83.5%	80.2%
	2010	8.16. Porcentaje de hogares con servicio de internet	17.0%	13.8%
	2010	8.16. Porcentaje de hogares con servicio de internet	17.0%	13.8%
<b>Objetivo 8: Fomentar una alianza mundial para el desarrollo</b> Fuente: Atlas Nacional de la Pobreza, elaborado por la Unidad de Análisis Económico y Social del Ministerio de Economía, Planificación y Desarrollo (MEPYD)	2010	8.14. Porcentaje de hogares con línea de teléfono fijo	29.2%	24.1%
	2010	8.15. Porcentaje de personas que viven en hogares con teléfono celular <sup>10</sup>	83.5%	80.2%
	2010	8.16. Porcentaje de hogares con servicio de internet	17.0%	13.8%
	2010	8.16. Porcentaje de hogares con servicio de internet	17.0%	13.8%
	2010	8.16. Porcentaje de hogares con servicio de internet	17.0%	13.8%

<sup>1</sup> Los indicadores de pobreza a nivel provincial, de acuerdo a la línea nacional oficial de pobreza, no están calculados. El dato aquí mostrado ha sido calculado a utilizando la metodología del Índice de Calidad de Vida (ICV), para mayor información consultar el Atlas Nacional de la Pobreza, elaborado por la Unidad de Análisis Económico y Social del Ministerio de Economía, Planificación y Desarrollo (MEPYD)

<sup>2</sup> La cobertura es la proporción de alumnos atendidos en un nivel educativo respecto a la demanda

<sup>3</sup> Hay dieciocho diputados en representación de la provincia Santiago, catorce son hombres y cuatro mujeres

<sup>4</sup> Muertes por cada 1,000 nacidos vivos. En los registros de muertes de menores de un año existe un subregistro que se calcula entre un 40% y 50%, estimación basada en información de las estimaciones de población y SNAVE. El indicador de mortalidad infantil calculado mediante encuesta para todo el país, duplica el valor del obtenido a partir de los datos del MSP, elevando la tasa al 28 por mil en el 2009

<sup>5</sup> Muertes por cada 100,000 nacidos vivos. Se calcula un subregistro de mortalidad materna entorno al 25%. Las estimaciones del indicador procedentes de encuesta calculan una razón mortalidad materna para todo el país de 159 para el año 2007

<sup>6</sup> El indicador oficial de los ODM incluye también a las embarazadas. Para obtener información provincial se utilizaron datos censales limitando el indicador al porcentaje de mujeres que ya son madres

<sup>7</sup> La incidencia de una enfermedad se refiere a los casos nuevos registrados por cada 100,000 habitantes al año

<sup>8</sup> Para este indicador, y con objeto de poder ofrecer datos provinciales, se utiliza la definición de "fuente mejorada" de la Organización Mundial de la Salud, que comprende aquellos hogares con provisión de agua de acueducto dentro o fuera de la vivienda, de una llave u de una llave pública, es decir, aquella protegida de contaminación exterior.

<sup>9</sup> Para este indicador, y con objeto de poder ofrecer datos provinciales, se utiliza una definición de "servicio de saneamiento mejorado" diferente de la oficial y que comprende solo los hogares con inodoros no compartidos

<sup>10</sup> El indicador original es el número de abonados a teléfonos celulares por cada 100 habitantes, sin embargo, para poder ofrecer el dato a nivel provincial se ha utilizado el porcentaje de personas que viven en hogares donde hay al menos un teléfono celular









**Mapa 13.3**  
Población, por grupos socioeconómicos, según municipios, provincia Santiago 2010

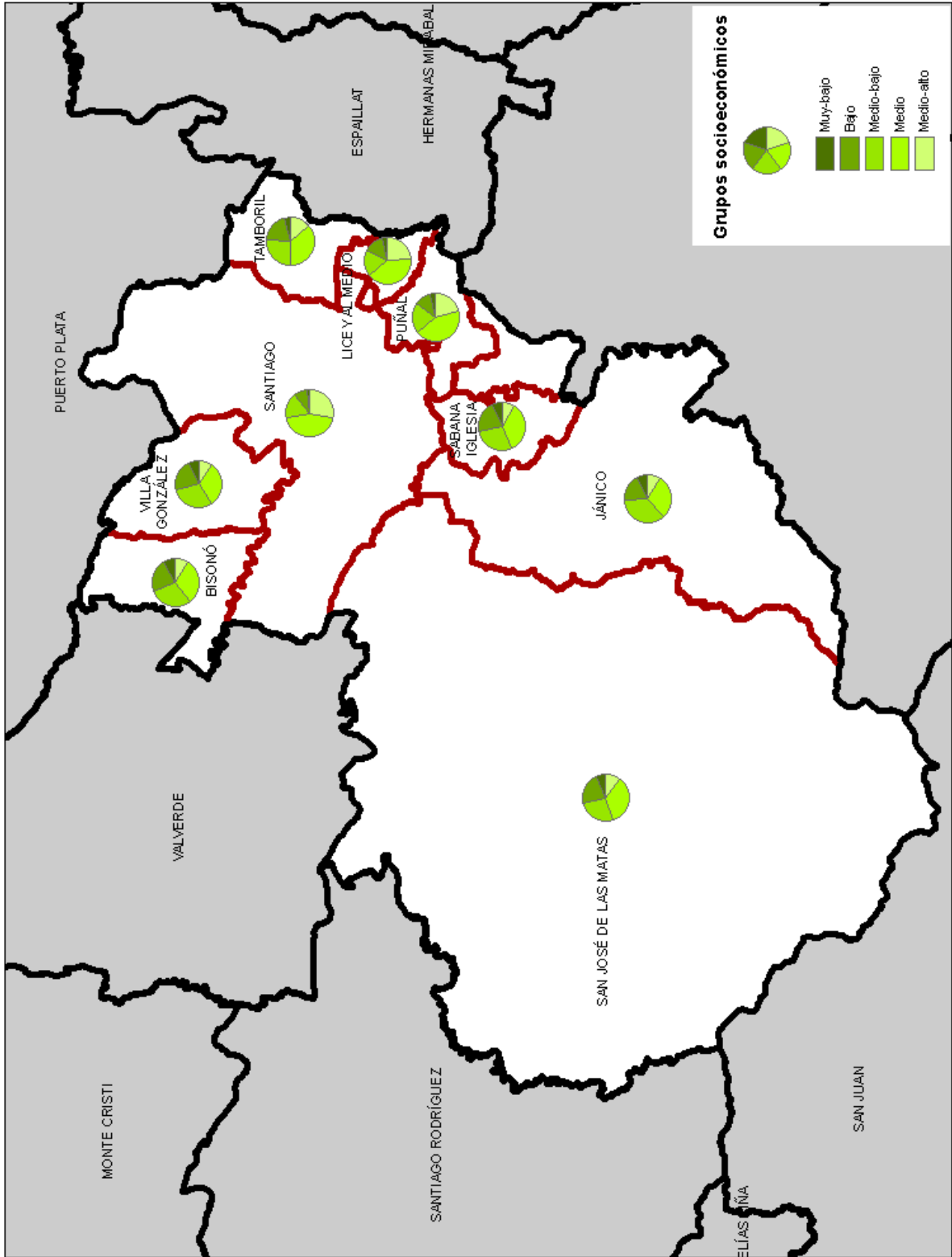

Fuente: IX Censo Nacional de Población y Vivienda 2010.

**Mapa 13.4**  
Cargos electos en las elecciones municipales del 2010, por sexo, según municipios, provincia Santiago

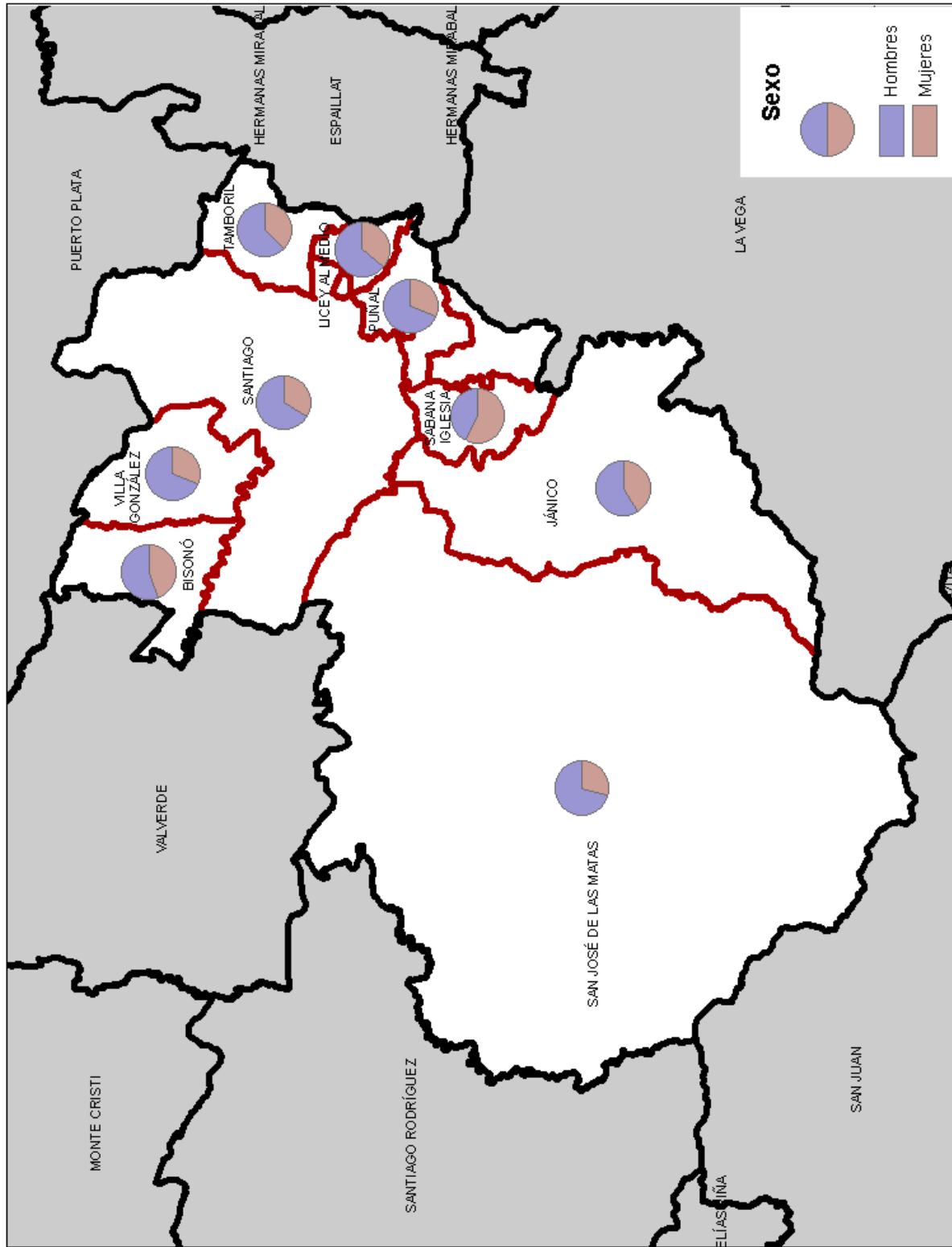

Fuente: Boletín electoral final, elecciones municipales y congresuales 2010. Junta Central Electoral (JCE).



**Mapa 13.5**  
 Porcentaje de hogares pobres según municipios y distritos municipales, provincia Santiago, 2010

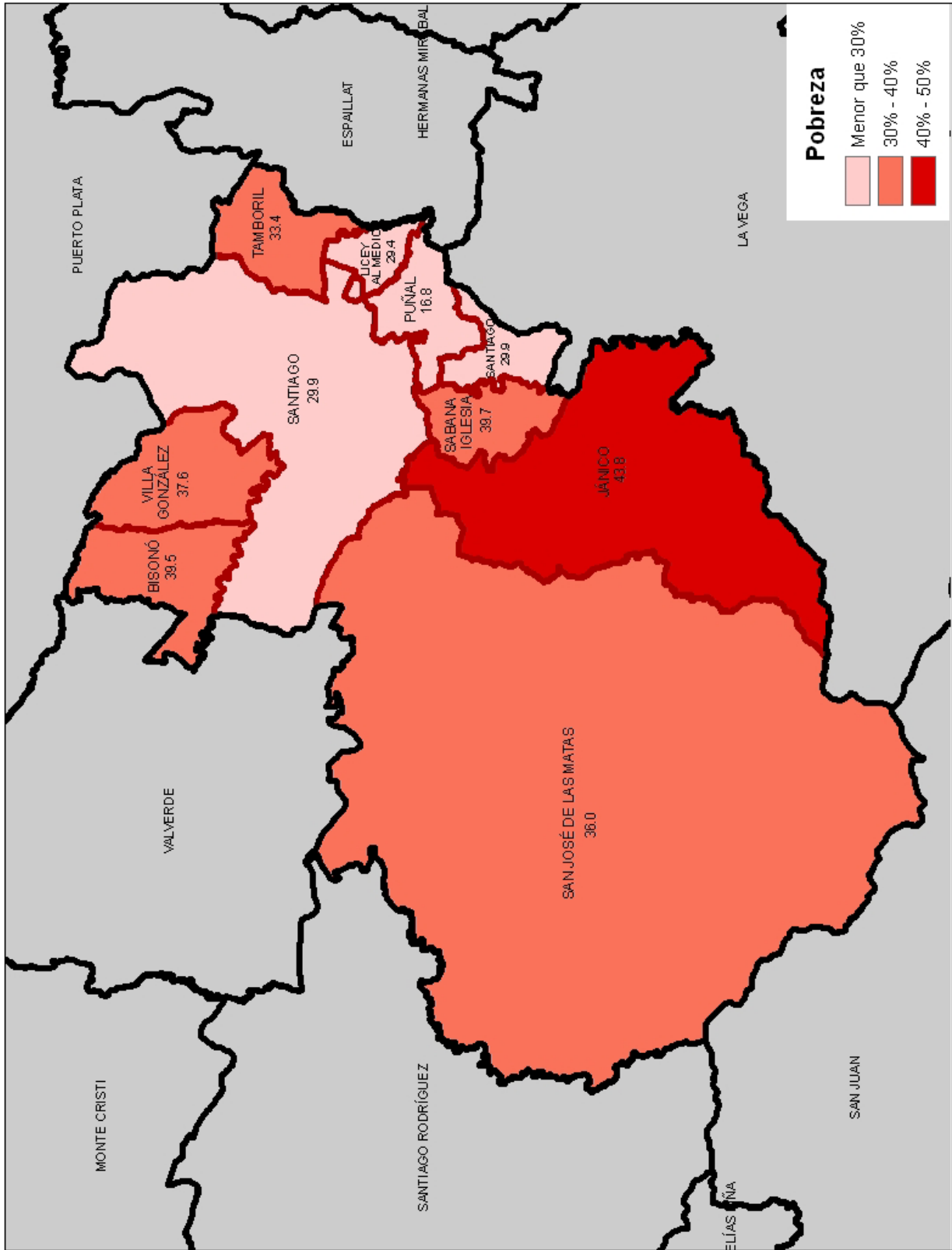

Fuente: Atlas Nacional de la Pobreza en la República Dominicana. Ministerio de Economía, Planificación y Desarrollo (MEPYD), 2013.





# Región Cibao Noroeste

**Dajabón - Monte Cristi - Santiago Rodríguez - Valverde**







# Dajabón





# 1. Demografía

La provincia Dajabón forma parte de la región Cibao Noroeste y cuenta con una superficie de 1,021.25 km<sup>2</sup>. Limita al norte con la provincia Monte Cristi, al este con la provincia Santiago Rodríguez, al sur con la provincia Elías Piña y al oeste con la República de Haití por el río Masacre o río Dajabón. Sus coordenadas geográficas son de 19° 30 latitud norte y 17° 35 longitud oeste.

Está conformada por 5 municipios, 4 distritos municipales, 27 secciones, 198 parajes, 30 barrios y 48 sub-barrios.

**Cuadro 1.1**

Población por sexo, según zona de residencia, provincia Dajabón, 2010

Zona de residencia	Total	Sexo	
		Hombres	Mujeres
<b>Total</b>	<b>63,955</b>	<b>32,943</b>	<b>31,012</b>
Urbana	<b>38,225</b>	19,003	19,222
Rural	<b>25,730</b>	13,940	11,790

Fuente: IX Censo Nacional de Población y Vivienda 2010

Según el IX Censo Nacional de Población y Vivienda 2010, la provincia Dajabón contaba ese año con una población de 63,955 habitantes. De acuerdo al Censo 2002 la población era de 62,046, lo cual supone un crecimiento poblacional de 3.1%.

La densidad poblacional es de 63 hab. / km<sup>2</sup>.

**Cuadro 1.2**

Población, según municipios y distritos municipales, provincia Dajabón, 2010

Municipios y distritos municipales	Provincia	
	Total	Menores de 5 años
<b>Total</b>	<b>63,955</b>	<b>5,898</b>
<b>Dajabón</b>	<b>28,071</b>	<b>2,682</b>
Dajabón <sup>1</sup>	25,245	2,420
Cañongo (D.M.)	2,826	262
<b>Loma de Cabrera</b>	<b>15,624</b>	<b>1,366</b>
Loma de Cabrera <sup>1</sup>	10,893	955
Capotillo (D.M.)	2,112	199
Santiago de la Cruz (D.M.)	2,619	212
<b>Partido</b>	<b>6,951</b>	<b>496</b>
Partido	6,951	496
<b>Restauración</b>	<b>7,274</b>	<b>870</b>
Restauración	7,274	870
<b>El Pino</b>	<b>6,035</b>	<b>484</b>
El Pino <sup>1</sup>	4,236	344
Manuel Bueno (D.M.)	1,799	140

<sup>1</sup> Corresponde al área del "municipio" donde no se contemplan los distritos municipales  
Fuente: IX Censo Nacional de Población y Vivienda 2010

El índice de masculinidad calculado para la población de Dajabón en el 2010 fue de 106.2 hombres por cada 100 mujeres. En el mismo año, el índice de masculinidad a nivel nacional fue de 100.7 hombres por cada 100 mujeres.

**Cuadro 1.3**

Población infantil y juvenil, por sexo, según años de edad cumplidos, provincia Dajabón, 2010

Años cumplidos	Provincia			Total país		
	Total	Hombres	Mujeres	Total	Hombres	Mujeres
<b>Total</b>	<b>24,374</b>	<b>12,398</b>	<b>11,976</b>	<b>3,402,810</b>	<b>1,721,999</b>	<b>1,680,811</b>
0	1,235	614	621	195,160	99,067	96,093
1	1,141	553	588	181,801	92,431	89,370
2	1,199	602	597	180,676	92,006	88,670
3	1,185	599	586	170,204	86,928	83,276
4	1,138	600	538	168,865	85,978	82,887
5	1,230	618	612	185,720	94,807	90,913
6	1,177	617	560	175,128	88,875	86,253
7	1,375	689	686	186,806	94,456	92,350
8	1,488	750	738	198,208	100,860	97,348
9	1,435	717	718	192,598	97,397	95,201
10	1,519	777	742	209,653	106,713	102,940
11	1,395	674	721	192,193	97,287	94,906
12	1,369	702	667	191,507	97,078	94,429
13	1,463	746	717	188,954	95,115	93,839
14	1,423	738	685	191,454	96,698	94,756
15	1,626	855	771	202,784	101,053	101,731
16	1,549	797	752	194,808	97,287	97,521
17	1,427	750	677	196,291	97,963	98,328
10-29	23,215	11,985	11,230	3,600,151	1,809,092	1,791,059

Fuente: IX Censo Nacional de Población y Vivienda 2010



Según la Primera Encuesta Nacional de Inmigrantes, ENI-2012, en la provincia Dajabón el 11.9% de la población está conformado por personas nacidas en el extranjero o personas nacidas en República Dominicana de madre y/o padre extranjeros.

**Cuadro 1.4**

Población por sexo, según lugar de nacimiento, provincia Dajabón, 2010

Lugar de nacimiento	Provincia				Total país		% total país
	Hombres	%	Mujeres	%	Total	%	
<b>Total</b>	<b>32,943</b>	<b>100.0</b>	<b>31,012</b>	<b>100.0</b>	<b>63,955</b>	<b>100.0</b>	<b>100.0</b>
Municipio de residencia actual	22,799	69.2	20,612	66.5	43,411	67.9	68.3
En otro municipio	7,724	23.4	8,436	27.2	16,160	25.3	27.5
En otro país	2,420	7.3	1,964	6.3	4,384	6.9	4.2

Fuente: IX Censo Nacional de Población y Vivienda 2010



**Cuadro 1.5**

Población de 15 años cumplidos o más por sexo, según estado conyugal, provincia Dajabón, 2010

Estado conyugal	Total	Sexo	
		Hombres	Mujeres
<b>Total</b>	<b>44,183</b>	<b>22,947</b>	<b>21,236</b>
Separado(a) de un matrimonio	573	222	351
Divorciado(a)	596	201	395
Viudo(a)	2,168	509	1,659
Separado(a) de una unión libre	5,928	2,702	3,226
Casado(a)	6,279	3,136	3,143
Unido(a)	18,114	8,987	9,127
Nunca se ha casado ni unido	10,525	7,190	3,335

Fuente: IX Censo de Población y Vivienda 2010

**Cuadro 1.6**

Mujeres de 15 años o más, por grupo edad, según estado conyugal, provincia Dajabón, 2010

Estado conyugal	Total	Grupo de edad	
		15-17 años	18 años y más
<b>Total</b>	<b>21,236</b>	<b>2,200</b>	<b>19,036</b>
Separado(a) de un matrimonio	351	5	346
Divorciado(a)	395	1	394
Viudo(a)	1,659	1	1,658
Separado(a) de una unión libre	3,226	111	3,115
Casado(a)	3,143	5	3,138
Unido(a)	9,127	384	8,743
Nunca se ha casado ni unido	3,335	1,693	1,642

Fuente: IX Censo de Población y Vivienda 2010

En el año 2013, el 28.2% de los nacimientos registrados en la provincia Dajabón correspondieron a madres menores de 20 años. Esta cifra se encuentra por encima del dato nacional que alcanza el 22.7%

**Cuadro 1.7**

Nacimientos registrados según año de registro, provincia Dajabón, 2006-2013

Años	Nacimientos
2006	1,005
2007	954
2008	880
2009	879
2010	795
2011	892
2012	975
2013	964

Nota: elaborado con datos levantados en las Oficinas del Registro Civil, Junta Central Electoral  
Fuente: Boletín de Estadísticas Vitales, 2006-2013

**Cuadro 1.8**

Defunciones registradas según año de registro, provincia Dajabón, 2006-2013

Años	Defunciones
2006	254
2007	256
2008	199
2009	212
2010	209
2011	246
2012	276
2013	272

Nota: elaborado con datos levantados en las Oficinas del Registro Civil, Junta Central Electoral  
Fuente: Boletín de Estadísticas Vitales, 2006-2013

**Cuadro 1.9**

Matrimonios por tipo, según año de registro, provincia Dajabón, 2006-2013

Años	Total	Tipo de matrimonio	
		Canónico	Civil
2006	166	13	153
2007	185	21	164
2008	118	13	105
2009	97	3	94
2010	104	10	94
2011	128	9	119
2012	118	4	114
2013	168	14	154

Nota: elaborado con datos levantados en las Oficinas del Registro Civil, Junta Central Electoral  
Fuente: Boletín de Estadísticas Vitales, 2006-2013

**Cuadro 1.10**

Divorcios según año de registro, provincia Dajabón, 2006-2013

Años	Divorcios
2006	100
2007	94
2008	66
2009	58
2010	66
2011	60
2012	69
2013	58

Nota: elaborado con datos levantados en las Oficinas del Registro Civil, Junta Central Electoral  
Fuente: Boletín de Estadísticas Vitales, 2006-2013



## 2. Condiciones de vida



**Gráfico 1.1**

Pirámide de población, provincia Dajabón, año 2002

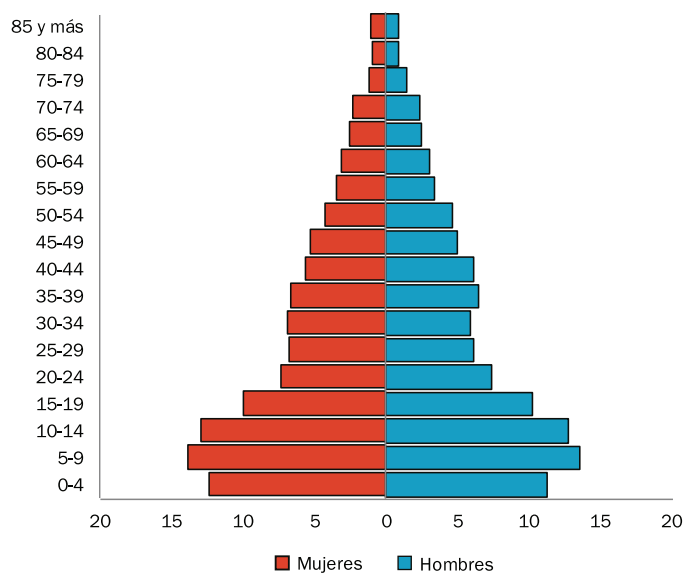

Fuente: VIII Censo Nacional de Población y Vivienda 2002

**Gráfico 1.2**

Pirámide de población, provincia Dajabón, año 2010

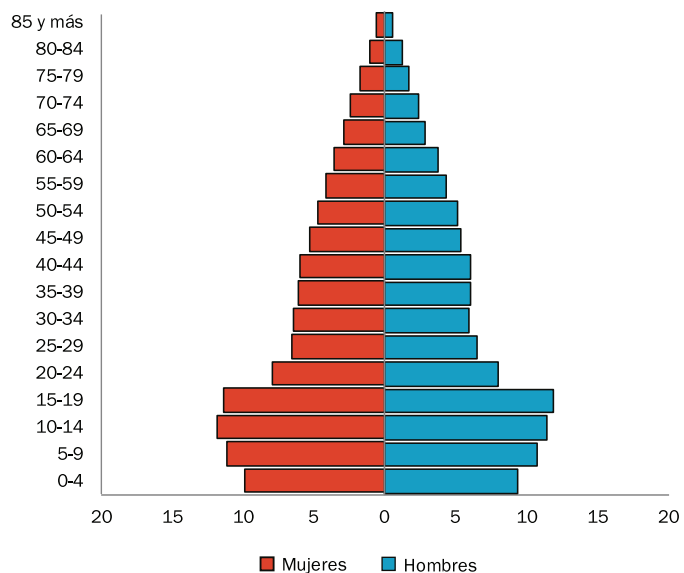

Fuente: IX Censo Nacional de Población y Vivienda 2010

Al comparar la pirámide de población del año 2002 con la del 2010 se puede constatar el cambio en la estructura por edad y por sexo de la población de Dajabón. Mientras que en el 2002 los menores de 15 años representaban el 37% de los pobladores, en el 2010 constituían el 31%. Por tal razón, la pirámide es más angosta en la base para el año 2010.

**Cuadro 2.1**

Número de viviendas según tipo, provincia Dajabón, 2010\*

Tipo de vivienda	Provincia		% total país
	Viviendas	%	
<b>Total</b>	<b>20,960</b>	<b>100.0</b>	<b>100.0</b>
Casa independiente	19,844	94.7	77.5
Apartamento	28	0.1	10.9
Pieza en cuartería o parte atrás	389	1.9	6.6
Barracón	2	0.0	0.7
Vivienda compartida con negocio	480	2.3	2.3
Local no construido para habitación	97	0.5	0.8
Otra vivienda particular	79	0.4	1.0
Otro tipo de vivienda colectiva	41	0.2	0.2

\*El cuadro no incluye las viviendas sin personas  
Fuente: IX Censo Nacional de Población y Vivienda 2010

**Cuadro 2.2**

Número de viviendas según el material de construcción de las paredes exteriores, provincia Dajabón, 2010\*

Material de construcción	Provincia		% total país
	Viviendas	%	
<b>Total</b>	<b>20,919</b>	<b>100.0</b>	<b>100.0</b>
Bloc o concreto	10,462	50.0	74.7
Madera	8,612	41.2	18.7
Tabla de palma	1,601	7.7	3.9
Tejamanil	60	0.3	0.2
Yagua	27	0.1	0.1
Otro	157	0.8	2.4

\* El cuadro no incluye las viviendas colectivas  
Fuente: IX Censo Nacional de Población y Vivienda 2010

**Cuadro 2.3**

Número de viviendas según material de construcción del techo, provincia Dajabón, 2010\*

Material de construcción	Provincia		% total país
	Viviendas	%	
<b>Total</b>	<b>20,919</b>	<b>100.0</b>	<b>100.0</b>
Concreto	2,381	11.4	42.3
Zinc	17,871	85.4	55.7
Asbesto cemento	166	0.8	0.8
Cana	360	1.7	0.3
Yagua	87	0.4	0.3
Otro	54	0.3	0.7

\* El cuadro no incluye las viviendas colectivas  
Fuente: IX Censo Nacional de Población y Vivienda 2010



**Cuadro 2.4**

Número de viviendas según los materiales de construcción del piso, provincia Dajabón, 2010\*

Material de construcción	Provincia		% total país
	Viviendas	%	
<b>Total</b>	<b>18,229</b>	<b>100.0</b>	<b>100.0</b>
Mosaico	763	4.2	13.4
Cemento	15,226	83.5	65.4
Granito	35	0.2	2.4
Mármol	5	0.0	0.4
Cerámica	858	4.7	14.3
Madera	55	0.3	0.2
Tierra	1,244	6.8	3.7
Otro	43	0.2	0.2

\* El cuadro no incluye las viviendas colectivas ni las particulares que se encontraban desocupadas en el momento del levantamiento  
Fuente: IX Censo Nacional de Población y Vivienda 2010

El bloc es el principal material de construcción de las paredes exteriores de las viviendas de Dajabón, seguido de la madera. Para los techos, son las planchas de zinc y para los pisos, el cemento. El 95% de las viviendas son casas independientes.

**Cuadro 2.5**

Número de viviendas según el tipo de vía de acceso, provincia Dajabón, 2010

Vía de acceso	Provincia		% total país
	Viviendas	%	
<b>Total</b>	<b>20,962</b>	<b>100.0</b>	<b>100.0</b>
Calle asfaltada	7,798	37.2	46.1
Carretera asfaltada	2,251	10.7	5.6
Calle no asfaltada	5,364	25.6	24.7
Carretera no asfaltada	3,234	15.4	10.0
Callejón	2,109	10.1	9.1
Camino	206	1.0	4.2
Otro	-	-	0.1
No declarado	-	-	0.1

Fuente: IX Censo Nacional de Población y Vivienda 2010

**Cuadro 2.6**

Número de hogares según el tipo de hogar, provincia Dajabón, 2010

Tipo de hogar	Provincia		% total país
	Hogares	%	
<b>Total</b>	<b>18,308</b>	<b>100.0</b>	<b>100.0</b>
Unipersonal	2,738	15.0	14.6
Nuclear	8,439	46.1	49.9
Extendido	6,168	33.7	31.9
Compuesto	920	5.0	3.3
Hogar sin núcleo	43	0.2	0.2

Fuente: IX Censo Nacional de Población y Vivienda 2010

**Cuadro 2.7**

Número de hogares según el tipo de alumbrado, provincia Dajabón, 2010\*

Tipo de alumbrado	Provincia		% total país
	Hogares	%	
<b>Total</b>	<b>18,265</b>	<b>100.0</b>	<b>100.0</b>
Energía eléctrica del tendido público	15,463	84.7	95.6
Lámpara de gas propano	277	1.5	0.5
Lámpara de gas kerosene	783	4.3	1.7
Energía eléctrica de planta propia	20	0.1	0.1
Otro	1,722	9.4	2.0

\*El cuadro no incluye a los hogares compartidos  
Fuente: IX Censo Nacional de Población y Vivienda 2010

**Cuadro 2.8**

Número de hogares según la fuente de abastecimiento de agua, provincia Dajabón, 2010\*

Fuente de abastecimiento de agua	Provincia		% total país
	Hogares	%	
<b>Total</b>	<b>18,265</b>	<b>100.0</b>	<b>100.0</b>
Del acueducto dentro de la vivienda	9,698	53.1	46.3
Del acueducto en el patio de la vivienda	6,238	34.2	20.9
De una llave de otra vivienda	992	5.4	5.4
De una llave pública	47	0.3	4.1
De un tubo de la calle	128	0.7	7.3
Manantial, río, arroyo	794	4.4	2.8
Lluvia	12	0.1	1.2
Pozo	264	1.5	7.6
Camión tanque	43	0.2	3.7
Otro	49	0.3	0.7

\*El cuadro no incluye a los hogares compartidos  
Fuente: IX Censo Nacional de Población y Vivienda 2010

Solo el 53% de los hogares de la provincia Dajabón recibe dentro de sus viviendas el agua que proviene del acueducto. Este porcentaje se encuentra por encima del dato nacional, que alcanza el 46%.

**Cuadro 2.9**

Número de hogares según la tenencia de ciertos bienes durables, provincia Dajabón, 2010\*

Bienes durables	Provincia		% total país
	Hogares	%	
Estufa	14,891	81.5	86.4
Nevera	10,599	58.0	69.9
Lavadora	11,478	62.8	68.8
Televisor	12,179	66.7	78.9
Radio/Equipo de música	8,634	47.3	50.2
Inversor	3,662	20.0	23.2
Planta eléctrica	663	3.6	4.0
Aire acondicionado	622	3.4	8.8
Motor	7,967	43.6	24.0
Vehículo	2,134	11.7	18.8

\*El cuadro no incluye a los hogares compartidos  
Fuente: IX Censo Nacional de Población y Vivienda 2010



### 3. Medio ambiente

**Gráfico 2.1**

Distribución porcentual de los hogares según tipo de tenencia de la vivienda, provincia Dajabón, 2010\*

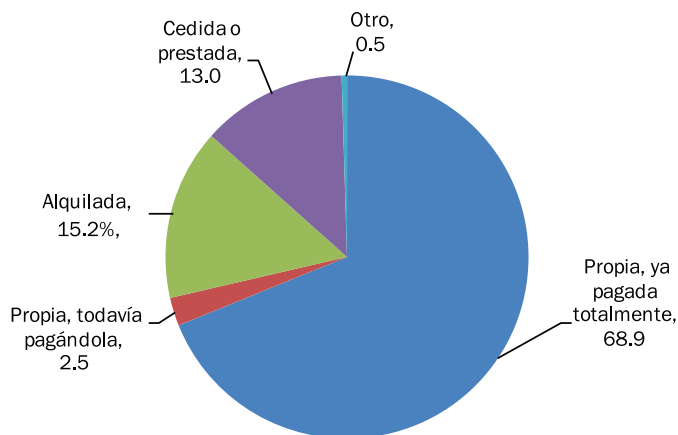

\*Para el cálculo de los porcentajes no se incluyeron a los hogares compartidos  
Fuente: IX Censo Nacional de Población y Vivienda 2010

**Gráfico 2.2**

Distribución porcentual de los hogares según el grado de hacinamiento, provincia Dajabón, 2010\*

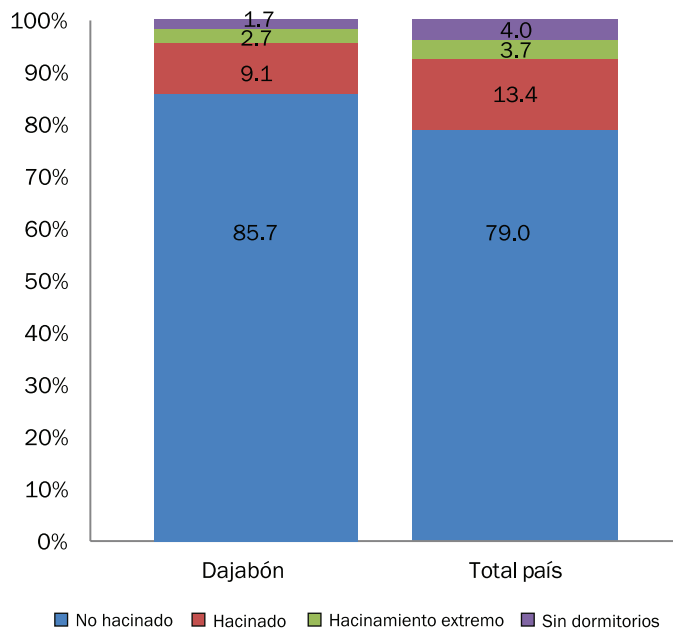

\*El gráfico no incluye a los hogares compartidos  
Fuente: IX Censo Nacional de Población y Vivienda 2010

El tamaño promedio de los hogares de la provincia Dajabón es de 3.50 personas. El promedio del país es de 3.53 personas por hogar.

**Cuadro 3.1**

Número de hogares según el tipo de servicio sanitario y forma de uso, provincia Dajabón, 2010

Tipo de servicio / forma de uso	Provincia		% total país
	Hogares	%	
<b>Total</b>	<b>18,308</b>	<b>100.0</b>	<b>100.0</b>
<b>Total de inodoros</b>	<b>6,692</b>	<b>36.6</b>	<b>69.6</b>
Inodoro particular	6,489	35.4	63.9
Inodoro compartido con otros hogares	203	1.1	5.6
<b>Total de letrinas</b>	<b>10,431</b>	<b>57.0</b>	<b>24.2</b>
Letrina particular	8,642	47.2	16.5
Letrina compartida con otros hogares	1,789	9.8	7.7
<b>No tiene servicio sanitario</b>	<b>1,185</b>	<b>6.5</b>	<b>6.2</b>

Fuente: IX Censo Nacional de Población y Vivienda 2010

**Cuadro 3.2**

Número de hogares según el combustible utilizado para cocinar, provincia Dajabón, 2010\*

Combustible utilizado para cocinar	Provincia		% total país
	Hogares	%	
<b>Total</b>	<b>18,265</b>	<b>100.0</b>	<b>100.0</b>
Gas propano	12,957	70.9	82.9
Carbón	495	2.7	3.2
Leña	3,693	20.2	8.3
Electricidad	42	0.2	0.5
Otro	6	0.0	0.1
No cocinan	1,072	5.9	5.0

\*El cuadro no incluye a los hogares compartidos  
Fuente: IX Censo Nacional de Población y Vivienda 2010

Un 22.9%, de los hogares de Dajabón usa carbón o leña como combustible para cocinar, muy por encima del dato nacional que es de 11.5%.

**Cuadro 3.3**

Número de hogares según el sistema de eliminación de basura, provincia Dajabón, 2010\*

Eliminación de basura	Provincia		% total país
	Hogares	%	
<b>Total</b>	<b>18,265</b>	<b>100.0</b>	<b>100.0</b>
La recoge el ayuntamiento	11,214	61.4	73.2
La recoge una empresa privada	20	0.1	1.7
La queman	5,219	28.6	15.4
La tiran en el patio o solar	1,347	7.4	3.3
La tiran en un vertedero	230	1.3	3.0
La tiran en un río o cañada	164	0.9	2.3
Otro	71	0.4	1.1

\*El cuadro no incluye a los hogares compartidos  
Fuente: IX Censo Nacional de Población y Vivienda 2010



**Cuadro 3.4**

Número de viviendas según tipo de contaminación, provincia Dajabón, 2010

Tipo de contaminación	Provincia		% total país
	Viviendas	%	
Aguas estancadas	3,417	16.3	27.1
Basura	3,433	16.4	32.4
Cañadas	3,808	18.2	24.0
Pocilga o granja	304	1.5	6.6
Humo o gases de fábricas	304	1.5	6.6
Desechos o residuos de fábricas, taller u hospital	657	3.1	5.7
Envasadora de gas	709	3.4	6.9
Bomba de gasolina	765	3.7	4.3
Fábrica de productos químicos	0	0.0	2.4
Ruido de vehículos y motores	9,155	43.7	46.7
Ruido de fábrica o taller	904	4.3	10.1
Ruidos o humo de planta eléctrica	530	2.5	9.2
Música alta de bares, colmados o vecinos	5,099	24.3	33.2
Otro	1,962	9.4	15.6

Fuente: IX Censo Nacional de Población y Vivienda 2010

**Cuadro 3.5**

Número de viviendas según su exposición a riesgos naturales, provincia Dajabón, 2010

Tipo de riesgo natural	Provincia		% total país
	Viviendas	%	
Derrumbe o deslizamiento de tierra	708	3.4	10.7
Hundimiento de tierra	559	2.7	5.3
Desprendimiento de rocas	143	0.7	3.6
Incendios forestales	371	1.8	4.9

Fuente: IX Censo Nacional de Población y Vivienda 2010

**Cuadro 3.6**

Número de viviendas que han sido afectadas por algún desastre natural, según tipo de desastre, provincia Dajabón, 2010

Tipo de desastre natural	Provincia		% total país
	Viviendas	%	
Huracán	1,400	6.7	49.7
Tornado	4,963	23.7	7.5
Tormenta	1,711	8.2	56.7
Inundación	1,272	6.1	21.6
Lluvias torrenciales	3,193	15.2	37.2
Frío excesivo	1,313	6.3	9.3
Calor excesivo	4,230	20.2	24.1
Maremoto	-	-	1.7
Sequía	6,189	29.5	23.5
Derrumbe o deslizamiento de tierra	90	0.4	6.7
Hundimiento de tierra	-	-	3.1
Incendio	959	4.6	7.3
Terremoto	136	0.7	4.3
Otros	389	1.9	7.0

Fuente: IX Censo Nacional de Población y Vivienda 2010

**Cuadro 3.7**

Superficie forestal según tipo de bosque (en km<sup>2</sup>), provincia Dajabón, 2012

Tipo de bosque	Superficie (en km <sup>2</sup> )	
	Provincia	Total país
<b>Total</b>	<b>390.6</b>	<b>18,924.7</b>
Bosque de coníferas y latifoliadas	320.5	13,778.2
Bosque seco	70.1	4,835.3
Bosque de mangles	0.0	293.1
Bosque de drago	0.0	18.0

Fuente: Estudio de uso y cobertura del suelo 2012, informe metodológico y resultados. Ministerio de Medio Ambiente y Recursos Naturales

Según el Ministerio de Medio Ambiente, la provincia Dajabón tiene un 40.21% de su superficie cubierta por bosques.

**Cuadro 3.8**

Superficie de las áreas protegidas según tipo, provincia Dajabón, 2011

Tipo de área protegida	Superficie (en km <sup>2</sup> )
<b>Total</b>	<b>72.7</b>
<b>Área de manejo de hábitat/especies</b>	<b>15.8</b>
Laguna Saladilla	4.0
Río Chacuey	11.8
<b>Reserva natural</b>	<b>56.9</b>
Cayuco	5.0
Cerro Chacuey	51.9

Nota: la superficie indicada solo cuenta la parte del área protegida que se sitúa dentro de los límites de la provincia  
Fuente: Medio Ambiente en Cifra 2005-2011. Ministerio de Medio Ambiente y Recursos Naturales

Durante el año 2011 se registraron 6 protestas sociales en la provincia Dajabón, según el cuaderno del Observatorio Político Dominicano.





## 4. Empleo y seguridad social

**Cuadro 4.1**

Población de 10 años y más, por sexo, según condición de actividad económica, provincia Dajabón, 2010

Condición de ocupación	Provincia				% total país
	Hombres	Mujeres	Total	%	
<b>Total</b>	<b>26,584</b>	<b>24,768</b>	<b>51,352</b>	<b>100.0</b>	<b>100.0</b>
Ocupado	12,832	6,184	19,016	37.0	39.8
Cesante	977	313	1,290	2.5	2.4
Busca trabajo por 1a. vez	442	175	617	1.2	0.7
Desalentado*	2,260	366	2,626	5.1	4.3
Quehaceres domésticos	371	10,013	10,384	20.2	17.4
Estudiante	5,253	5,623	10,876	21.2	21.1
Rentista	9	15	24	0.0	0.1
Jubilado/ Pensionado	322	158	480	0.9	1.0
Discapacitado	467	238	705	1.4	1.1
Anciano	440	364	804	1.6	1.2
Otra actividad	1,334	321	1,655	3.2	4.3
Ninguna actividad	1,559	739	2,298	4.5	4.7
No declarada	318	259	577	1.1	1.9

\* Las personas desalentadas son aquellas que no trabajan, no buscan empleo y tampoco declaran otro tipo de actividad (estudio, quehaceres domésticos, etc.) pero que están disponibles para aceptar un empleo si se lo ofrecieran  
Fuente: IX Censo Nacional de Población y Vivienda 2010

**Cuadro 4.2**

Población de 10 a 29 años, por sexo, según condición de actividad económica, provincia Dajabón, 2010

Condición de ocupación	Provincia				% total país
	Hombres	Mujeres	Total	%	
<b>Total</b>	<b>11,985</b>	<b>11,230</b>	<b>23,215</b>	<b>100.0</b>	<b>100.0</b>
Ocupado	4,337	1,846	6,183	26.6	29.8
Cesante	242	132	374	1.6	2.0
Busca trabajo por 1a. vez	206	95	301	1.3	0.9
Desalentado*	774	201	975	4.2	3.6
Quehaceres domésticos	134	2,871	3,005	12.9	10.5
Estudiante	5,208	5,500	10,708	46.1	43.5
Otra condición	1,084	585	1,669	7.2	9.7

\* Las personas desalentadas son aquellas que no trabajan, no buscan empleo y tampoco declaran otro tipo de actividad (estudio, quehaceres domésticos, etc.) pero que están disponibles para aceptar un empleo si se lo ofrecieran  
Fuente: IX Censo Nacional de Población y Vivienda 2010

**Cuadro 4.3**

Indicadores del mercado de trabajo, provincia Dajabón, 2010

Tasas e indicadores	Provincia			Total país		
	Total	Hombres	Mujeres	Total	Hombres	Mujeres
Población en edad de trabajar (PET)	<b>51,352</b>	26,584	24,768	<b>7,610,115</b>	3,806,233	3,803,882
Población económicamente activa (PEA) <sup>1</sup>	<b>20,923</b>	14,251	6,672	<b>3,264,618</b>	2,066,281	1,198,337
Total inactivos	<b>29,852</b>	12,015	17,837	<b>4,202,556</b>	1,668,501	2,534,055
Total desempleados	<b>1,907</b>	1,419	488	<b>235,163</b>	134,463	100,700
Total ocupados	<b>19,016</b>	12,832	6,184	<b>3,029,455</b>	1,931,818	1,097,637
Tasa de desempleo abierta <sup>2</sup>	<b>9.1%</b>	10.0%	7.3%	<b>7.2%</b>	6.5%	8.4%
Tasa global de participación	<b>40.7%</b>	53.6%	26.9%	<b>42.9%</b>	54.3%	31.5%
Tasa de ocupación	<b>37.0%</b>	48.3%	25.0%	<b>39.8%</b>	50.8%	28.9%

<sup>1</sup> No se ha incluido en la población activa a las personas desalentadas, es decir, aquellas que no trabajan, no buscan empleo y tampoco declaran otro tipo de actividad (estudio, quehaceres domésticos, etc.) pero que están disponibles para aceptar un empleo si se lo ofrecieran

<sup>2</sup> La tasa de desempleo se ha calculado tomando el criterio de "desempleo abierto" que no cuenta como desempleados a las personas desalentadas  
Fuente: IX Censo Nacional de Población y Vivienda 2010



**Cuadro 4.4**

Número de personas ocupadas, por sexo, según rama de actividad, provincia Dajabón, 2010

Rama de actividad	Provincia				% total país
	Hombres	Mujeres	Total	%	
<b>Total</b>	<b>12,832</b>	<b>6,184</b>	<b>19,016</b>	<b>100.0</b>	<b>100.0</b>
Agricultura, ganadería y pesca	4,087	208	4,295	22.6	9.7
Industria y minería	1,214	286	1,500	7.9	11.9
Servicios financieros e inmobiliarios	308	194	502	2.6	6.0
Transporte y actividades relacionadas	975	49	1,024	5.4	6.7
Comercio y hostelería	2,810	1,770	4,580	24.1	28.3
Servicios domésticos	38	926	964	5.1	6.1
Administración pública	1,473	1,417	2,890	15.2	9.4
Construcción	919	14	933	4.9	6.7
Otros servicios	773	1,176	1,949	10.2	10.0
No declarada	235	144	379	2.0	5.2

Fuente: IX Censo Nacional de Población y Vivienda 2010

**Cuadro 4.5**

Número de personas ocupadas o que han trabajado antes, por sexo, según la categoría ocupacional, provincia Dajabón, 2010

Categoría ocupacional	Provincia				% total país
	Hombres	Mujeres	Total	%	
<b>Total</b>	<b>17,337</b>	<b>10,407</b>	<b>27,744</b>	<b>100.0</b>	<b>100.0</b>
Empleado(a) a sueldo o salario	9,309	7,515	16,824	60.6	68.5
Empleador(a) o patrón	985	388	1,373	4.9	5.7
Trabajador(a) familiar o no familiar sin paga o ganancia	636	251	887	3.2	1.8
Trabajador(a) por cuenta propia	5,583	1,853	7,436	26.8	19.6
Otra	397	124	521	1.9	1.3
No declarada	427	276	703	2.5	3.1

Fuente: IX Censo Nacional de Población y Vivienda 2010

**Cuadro 4.6**

Número de afiliados al Seguro Familiar de Salud del Régimen Contributivo, según rango de edad, provincia Dajabón, 2011

Rango de edad	Afiliados	Total país
<b>Total</b>	<b>10,365</b>	<b>2,517,423</b>
0-4	815	222,037
5-14	2,383	491,371
15-24	1,436	384,232
25-34	1,474	476,334
35-44	1,567	402,593
45-54	1,359	288,199
55-64	790	157,435
65 y más	541	95,222

Fuente: Informe Mensual del Sistema de Seguridad Social, 2013. Consejo Nacional de Seguridad Social

**Cuadro 4.7**

Número de afiliados al Seguro Familiar de Salud del Régimen Contributivo, según sector económico, provincia Dajabón, 2011

Sector	Afiliados	Total país
<b>Total</b>	<b>10,365</b>	<b>2,086,044</b>
Empresas sector privado	5,105	1,441,383
Sector público centralizado	3,618	410,524
Sector público descentralizado	1,553	214,303
Aplicación Art. 124 Ley 87-01*	89	19,834

\* Art. 124 Ley 87-01. - Conservación temporal del derecho a servicios de salud: "Cuando el afiliado quede privado de un trabajo remunerado solicitará una evaluación de su situación, a fin de determinar en cuál de los otros regímenes califica"  
Fuente: Informe Mensual del Sistema de Seguridad Social, 2013. Consejo Nacional de Seguridad Social

**Cuadro 4.8**

Cantidad de accidentes laborales y enfermedades profesionales, provincia Dajabón, 2008-2014

Año	Provincia	Total país
<b>Total</b>	<b>574</b>	<b>152,068</b>
2008	1	10,977
2009	38	14,683
2010	52	17,456
2011	89	22,597
2012	103	26,688
2013	157	28,635
2014	134	31,032

Fuente: Informe Mensual del Sistema de Seguridad Social, 2014. Consejo Nacional de Seguridad Social



## 5. Economía

**Cuadro 5.1**

Ingresos, gastos y saldo de los ayuntamientos según municipios y distritos municipales, provincia Dajabón, 2013

Municipios y distritos municipales	Ingresos (RD\$)	Gastos (RD\$)	Saldo (RD\$)
<b>Total</b>	<b>164,136,692</b>	<b>150,187,106</b>	<b>13,949,586</b>
Dajabón	52,897,871	34,772,658	18,125,213
Cañongo (D. M.)	9,438,763	7,685,946	1,752,817
Loma de Cabrera	19,963,042	18,893,351	1,069,691
Capotillo (D. M.)	8,490,441	8,339,068	151,373
Santiago de la Cruz (D. M.)	7,499,453	16,007,909	-8,508,456
Partido	20,652,187	20,005,747	646,441
Restauración	15,825,090	15,504,416	320,674
El Pino	22,067,441	21,581,325	486,116
Manuel Bueno (D. M.)	7,302,405	7,396,686	-94,281

Fuente: Oficina Nacional de Estadística (ONE), en base a Contraloría General de la República Dominicana

**Cuadro 5.2**

Número de empresas según la rama de actividad económica, provincia Dajabón, 2012

Rama de actividad económica	Provincia		% total país
	Empresas	%	
<b>Total</b>	<b>148</b>	<b>100.0</b>	<b>100.0</b>
Actividades financieras e inmobiliarias	9	6.1	11.4
Administración pública	2	1.4	0.3
Agricultura, silvicultura y pesca	1	0.7	1.2
Comercio	83	56.1	34.3
Construcción	2	1.4	4.0
Enseñanza	5	3.4	5.8
Industria y minería	10	6.8	10.7
Servicios y comunicaciones	15	10.1	22.0
Transporte y almacenamiento	4	2.7	2.3
Turismo, servicios de comida y recreación	17	11.5	7.5
Otras	0	0.0	0.3

Fuente: Directorio de Empresas y Establecimientos, 2012

**Cuadro 5.3**

Número de empresas según rango de empleados, provincia Dajabón, 2012

Rango de empleados	Provincia		% total país
	Empresas	%	
<b>Total</b>	<b>148</b>	<b>100.0</b>	<b>100.0</b>
De 1 a 9 empleados	90	60.8	64.2
De 10 a 49 empleados	17	11.5	21.4
De 50 a 99 empleados	4	2.7	2.8
De 100 a 249 empleados	3	2.0	1.8
250 o más	3	2.0	1.6
No declarado	31	20.9	8.2

Fuente: Directorio de Empresas y Establecimientos, 2012

**Cuadro 5.4**

Cantidad de concesiones mineras, por tipo de mineral, según modalidad de la concesión, provincia Dajabón, 2013

Concesiones	Total	Tipo de minerías	
		Metálicas	No metálicas
<b>Total concesiones</b>	<b>9</b>	<b>7</b>	<b>2</b>
<b>Concesiones de exploración</b>	<b>7</b>	<b>7</b>	<b>0</b>
Exploracion en trámite	6	6	0
Exploracion otorgada	1	1	0
<b>Concesiones de explotación</b>	<b>2</b>	<b>0</b>	<b>2</b>
Explotacion en trámite	2	0	2
Explotacion otorgada	0	0	0

Fuente: Mapa de Concesiones Mineras y Áreas Protegidas. Dirección General de Minería (www.dgm.gov.do)

**Cuadro 5.5**

Número de colmados y colmadones, provincia Dajabón, 2010

Tipo	Cantidad
<b>Total</b>	<b>349</b>
Colmado	289
Colmadón	55
Otros	5

Fuente: Encuesta colmados y colmadones, Plan de Seguridad Democrática, Dirección de Planificación y Desarrollo, Departamento de Estadística, abril 2010. Ministerio de Interior y Policía

**Cuadro 5.6**

Número de hoteles y habitaciones hoteleras, provincia Dajabón, 2012

Instalaciones para alojamiento	Cantidad
Hoteles	9
Habitaciones	114

Fuente: Establecimientos de alojamiento turístico 2012, Ministerio de Turismo

**Cuadro 5.7**

Canalización y captación del crédito de los bancos múltiples según año, provincia Dajabón, 2009-2013 (millones de RD\$)\*

Año	Operación de crédito	
	Canalización	Captación
2009	278	461
2010	329	432
2011	428	520
2012	456	569
2013**	609	694

\* Las cifras representan el total acumulado a diciembre de cada año

\*\* Datos preliminares

Fuente: Banco Central de la República Dominicana, 2013



**Cuadro 5.8**

Importaciones nacionales, zonas francas, otros y totales según vía terrestre, Provincia Dajabón, 2013

Vía terrestre	Nacional <sup>1</sup>		Zonas francas		Otros <sup>2</sup>		Total	
	Valor FOB (en miles US\$)	Valor CIF (en miles US\$)	Valor FOB (en miles US\$)	Valor CIF (en miles US\$)	Valor FOB (en miles US\$)	Valor CIF (en miles US\$)	Valor FOB (en miles US\$)	Valor CIF (en miles US\$)
Dajabón	575.3	628.3	60,838.3	70,596.5	0.0	0.0	61,413.6	71,224.8

<sup>1</sup> Se refiere al total de exportaciones, sin incluir a las que proceden de las zonas francas

<sup>2</sup> Incluye los montos de las reexportaciones y salidas temporales para perfeccionamiento pasivo

Nota: no incluye los montos de las exportaciones de mercancías admitidas temporalmente, salida temporal para perfeccionamiento, depósitos de reexportación, ni los reembarques

Fuente: Anuario de Comercio Exterior, 2013

**Cuadro 5.9**

Exportaciones nacionales, zonas francas, otros y totales según vía terrestre, provincia Dajabón, 2013

Vía terrestre	Nacional <sup>1</sup>		Zonas francas		Otros <sup>2</sup>		Total	
	Kilogramos	Valor CIF (en miles US\$)	Kilogramos	Valor CIF (en miles US\$)	Kilogramos	Valor CIF (en miles US\$)	Kilogramos	Valor CIF (en miles US\$)
Dajabón	236,670,958	93,939.4	19,326,449	145,809.7	1,327,372	1,154.4	257,324,778	240,903.5

<sup>1</sup> Se refiere al total de exportaciones, sin incluir a las que proceden de las zonas francas

<sup>2</sup> Incluye los montos de las reexportaciones y salidas temporales para perfeccionamiento pasivo

Nota: no incluye los montos de las exportaciones de mercancías admitidas temporalmente, salida temporal para perfeccionamiento, depósitos de reexportación, ni los reembarques

Fuente: Anuario de Comercio Exterior, 2013

## 6. Agricultura



**Cuadro 6.1**

Superficie de la provincia según la clase de suelo, provincia Dajabón, 2008\*

Clase de suelo	Superficie (km <sup>2</sup> )
<b>Superficie total</b>	<b>1,009.0</b>
Clase I	-
Clase II	-
Clase III	62.9
Clase IV	128.9
Clase V	290.8
Clase VI	77.4
Clase VII	391.1
Clase VIII	57.8
Lagos y lagunas	-

\* La clase de suelo hace referencia a la calidad del mismo para su uso agrícola. Cuanto más elevada es la escala, menos calidad

Nota: existen diferencias conceptuales en la medición de la superficie terrestre, entre la Oficina Nacional de Estadística y el Ministerio de Medio Ambiente, por lo que ambas cifras no coinciden con exactitud  
Fuente: Ministerio de Medio Ambiente y Recursos Naturales, en base al levantamiento realizado por la OEA 1967

**Cuadro 6.2**

Números de asentamientos campesinos de la Reforma Agraria, provincia Dajabón, 2009

Asentamientos campesinos	Cantidad
Número de asentamientos	16
Número de tareas	303,568
Número de parceleros	3,027
Suma de la carga familiar	21,606

Fuente: Relación de asentamientos campesinos del IAD, 2009. Oficina de Planificación, Instituto Agrario Dominicano

**Cuadro 6.3**

Número de hogares con productores agropecuarios, según tenencia de tierras o animales en los últimos doce meses, provincia Dajabón, 2010

Tenencia de tierra o animales	Provincia		% total país
	Hogares	%	
<b>Hogares con productores</b>	<b>6,873</b>	<b>100.0</b>	<b>100.0</b>
Declararon tierra y animales	2,071	30.1	20.6
Declararon tierra	1,465	21.3	32.4
Declararon animales	2,929	42.6	31.5
No declararon tierras ni animales	408	5.9	15.5

Nota: productor agropecuario es la persona natural que decide y organiza las actividades habituales de producción y comercialización, que se realizan en la unidad de producción agropecuaria y ejerce el control y dirección de estas actividades

Fuente: Entorno de los Productores Agropecuarios. Datos de IX Censo Nacional de Población y Vivienda 2010



## 7. Participación Política



**Cuadro 6.4**

Número de productores agropecuarios según tenencia de tierras o animales en los últimos doce meses, provincia Dajabón, 2010

Tenencia de tierras o animales	Provincia		% total país
	Productores	%	
<b>Total</b>	<b>9,202</b>	<b>100.0</b>	<b>100.0</b>
Declararon tierra	3,724	40.5	49.8
Declararon animales	5,478	59.5	50.2

Nota: productor agropecuario es la persona natural que decide y organiza las actividades habituales de producción y comercialización, que se realizan en la unidad de producción agropecuaria y ejerce el control y dirección de estas actividades

Fuente: Entorno de los Productores Agropecuarios. Datos de IX Censo Nacional de Población y Vivienda 2010

**Cuadro 7.1**

Personas inscritas, votos emitidos y tasa de participación electoral en las elecciones presidenciales 2012, provincia Dajabón

Indicadores	Provincia	Total país
Personas inscritas en el padrón	46,303	6,502,968
Votos emitidos	36,423	4,566,838
Tasa de participación	78.7	70.2

Fuente: Resultados electorales 2012. Junta Central Electoral (JCE)

**Cuadro 6.5**

Superficie cultivada bajo ambiente protegido según año, provincia Dajabón, 2009-2013 (en millones de m<sup>2</sup>)

Año	Superficie cultivada	Total país superficie cultivada
2009	4,800	2,946,319
2010	4,800	4,425,880
2011	4,800	5,411,712
2012	4,800	6,096,687
2013*	19,800	7,835,430

\*Datos estimados Noviembre - Diciembre

Fuente: Estadísticas del Sector Agropecuario República Dominicana 2002-2013. Ministerio de Agricultura

**Cuadro 6.6**

Superficie de suelos según uso agropecuario, provincia Dajabón, 2012 (en km<sup>2</sup>)

Usos agropecuario	Superficie
<b>Total de usos agropecuarios</b>	<b>582.0</b>
Cacao	0.0
Café	40.8
Cítrico	0.1
Coco	0.0
Frutales	0.0
Cultivos intensivos mixtos	67.7
Arroz	34.9
Caña	0.0
Musáceas	0.0
Piña	0.0
Tabaco	0.0
Cultivos de subsistencias (agricultura / pasto)	159.8
Pasto	278.8

Fuente: Estudio de uso y cobertura del suelo 2012, informe metodológico y resultados. Ministerio de Medio Ambiente y Recursos Naturales

**Cuadro 7.2**  
Personas inscritas en las elecciones presidenciales 2012, por grupo de edad y sexo, según municipios, provincia Dajabón

Municipios	Total		18 - 29		26 - 40		41 - 50		50 o más					
	Hombres	Mujeres	Total	Hombres	Mujeres	Total	Hombres	Mujeres	Total	Hombres	Mujeres			
<b>Total</b>	<b>46,303</b>	<b>23,512</b>	<b>12,161</b>	<b>6,057</b>	<b>6,104</b>	<b>9,864</b>	<b>4,934</b>	<b>4,930</b>	<b>8,269</b>	<b>4,169</b>	<b>4,100</b>	<b>16,009</b>	<b>8,352</b>	<b>7,657</b>
Dajabon	19,004	9,271	5,344	2,509	2,835	3,983	1,917	2,066	3,520	1,734	1,786	6,157	3,111	3,046
Loma de Cabrera	12,158	6,318	3,123	1,654	1,469	2,609	1,315	1,294	2,141	1,085	1,056	4,285	2,264	2,021
Partido	5,861	3,011	1,377	694	683	1,211	616	595	997	512	485	2,276	1,189	1,087
El Pino	5,136	2,684	1,268	658	610	1,119	587	532	929	474	455	1,820	965	855
Restaura- ción	4,144	2,228	1,049	542	507	942	499	443	682	364	318	1,471	823	648

Fuente: Estadísticas de la Conformación del Padrón Electoral Definitivo. Elecciones Presidenciales y Diputados de Ultramar, 2012. Junta Central Electoral



**Cuadro 7.3**

Personas inscritas, votos emitidos y tasa de participación electoral en las elecciones municipales 2010, provincia Dajabón

Indicadores	Provincia	Total país
Personas inscritas en el padrón	44,925	6,116,397
Votos emitidos	32,215	3,498,006
Tasa de participación	71.7	57.2

Fuente: Boletín electoral final, elecciones municipales y congresuales 2010. Junta Central Electoral (JCE)

Durante el año 2014 (solo hasta el 31 de mayo), la Línea 311 de Atención Ciudadana registró 20 denuncias, quejas y reclamaciones sobre distintas instituciones del Estado por parte de los ciudadanos de Dajabón.

**Cuadro 7.4**

Cargos electos por sexo, según municipios y distritos municipales, en las elecciones municipales del año 2010, provincia Dajabón

Municipios y distritos municipales	Total	Hombres	Mujeres	Porcentaje de mujeres
<b>Total</b>	<b>57</b>	<b>33</b>	<b>24</b>	<b>42.1</b>
<b>Dajabón</b>	<b>14</b>	<b>9</b>	<b>5</b>	<b>35.7</b>
Dajabón <sup>1</sup>	9	6	3	33.3
Cañongo (D.M.)	5	3	2	40.0
<b>Loma de Cabrera</b>	<b>17</b>	<b>10</b>	<b>7</b>	<b>41.2</b>
Loma de Cabrera <sup>1</sup>	7	4	3	42.9
Capotillo (D.M.)	5	3	2	40.0
Santiago de la Cruz (D.M.)	5	3	2	40.0
<b>Partido</b>	<b>7</b>	<b>4</b>	<b>3</b>	<b>42.9</b>
Partido	7	4	3	42.9
<b>Restauración</b>	<b>7</b>	<b>3</b>	<b>4</b>	<b>57.1</b>
Restauración	7	3	4	57.1
<b>El Pino</b>	<b>12</b>	<b>7</b>	<b>5</b>	<b>41.7</b>
El Pino <sup>1</sup>	7	4	3	42.9
Manuel Bueno (D.M.)	5	3	2	40.0

<sup>1</sup> Corresponde al área del "municipio", donde no se contemplan los distritos municipales  
Fuente: Boletín electoral final, elecciones municipales y congresuales 2010. Junta Central Electoral (JCE)

## 8. Educación

**Cuadro 8.1**

Población de 3 años y más, por sexo, según nivel de instrucción alcanzado, provincia Dajabón, 2010

Nivel de instrucción	Provincia			%	% total país
	Hombres	Mujeres	Total		
<b>Total</b>	<b>31,174</b>	<b>29,206</b>	<b>60,380</b>	<b>100.0</b>	<b>100.0</b>
<b>Nunca asistió a la escuela</b>	<b>4,351</b>	<b>3,602</b>	<b>7,953</b>	<b>13.2</b>	<b>9.6</b>
<b>Asistió a la escuela</b>	<b>26,823</b>	<b>25,604</b>	<b>52,427</b>	<b>86.8</b>	<b>90.4</b>
Preprimaria	2,270	1,954	4,224	7.0	8.2
Primaria o básica	16,095	13,858	29,953	49.6	42.5
Secundaria o media	6,633	6,815	13,448	22.3	25.9
Universitaria o superior	1,825	2,977	4,802	8.0	13.9

Fuente: IX Censo Nacional de Población y Vivienda 2010

**Cuadro 8.2**

Años de escolaridad promedio para la población de 15 años y más según sexo, provincia Dajabón, 2010

Sexo	Años de escolaridad promedio	
	Provincia	Total país
<b>Total</b>	<b>6.7</b>	<b>8.0</b>
Hombres	6.3	7.6
Mujeres	7.2	8.3

Fuente: IX Censo Nacional de Población y Vivienda 2010

**Cuadro 8.3**

Distribución porcentual de la población de 15 años y más, por sexo, según condición de lectoescritura, provincia Dajabón, 2010

Condición de lectoescritura	Provincia			% total país
	Hombres	Mujeres	Total	
<b>Total</b>	<b>100.0</b>	<b>100.0</b>	<b>100.0</b>	<b>100.0</b>
Sabe leer y escribir	82.1	84.4	83.2	87.2
No sabe leer ni escribir	17.9	15.7	16.8	12.8

Fuente: IX Censo Nacional de Población y Vivienda 2010



**Cuadro 8.4**

Número de personas, por sexo, según área de la carrera universitaria que estudia o estudió, provincia Dajabón, 2010

Categorías	Provincia			%	% total país
	Hombres	Mujeres	Total		
<b>Total</b>	<b>1,825</b>	<b>2,977</b>	<b>4,802</b>	<b>100.0</b>	<b>100.0</b>
Educación	278	1,006	1,284	26.7	12.2
Humanidades y Artes	51	116	167	3.5	4.4
Ciencias Sociales, Educación Comercial y Derecho	668	1,150	1,818	37.9	46.4
Ciencias	146	105	251	5.2	7.2
Ingeniería, Industrial y Construcción	201	53	254	5.3	12.4
Agricultura	292	43	335	7.0	1.8
Salud y Servicios Sociales	87	346	433	9.0	10.9
Servicios	10	1	11	0.2	0.3
No declarado	92	157	249	5.2	4.5

Fuente: IX Censo Nacional de Población y Vivienda 2010

**Cuadro 8.5**

Número de estudiantes matriculados, por sexo, según nivel, provincia Dajabón, año lectivo 2012-2013

Nivel de estudio	Total	Provincia	
		Hombres	Mujeres
<b>Total matriculados</b>	<b>18,748</b>	<b>9,668</b>	<b>9,080</b>
Inicial	1,617	773	844
Básico	11,769	6,266	5,503
Medio	4,709	2,312	2,397
Adultos	653	317	336

Fuente: Base de datos del Sistema de Gestión de Centros Educativos (SGCE), Departamento de Estadísticas e Indicadores, Ministerio de Educación (MINERD)

**Cuadro 8.6**

Número de planteles, centros, secciones, aulas y matrícula por sector, provincia Dajabón, año lectivo 2012-2013

Planteles/centros/secciones/aulas/matriculación	Total	Sector		
		Público	Privado	Semi oficial
Planteles	<b>110</b>	97	5	8
Centros	<b>123</b>	108	4	11
Secciones	<b>1,245</b>	1,133	37	75
Aulas	<b>707</b>	574	41	92
Matriculación	<b>18,748</b>	16,904	432	1,412

Fuente: Base de datos del Sistema de Gestión de Centros Educativos (SGCE), Departamento de Estadísticas e Indicadores, Ministerio de Educación (MINERD)

**Cuadro 8.7**

Tasa de asistencia según edad, provincia Dajabón, año lectivo 2012-2013

Edad	Provincia	Total país
5 años	73.4	73.6
6 a 13 años	88.2	93.0
14 a 17 años	81.8	80.0

Fuente: Estadísticas e Indicadores 2012-2013. Ministerio de Educación (MINERD)

**Cuadro 8.8**

Porcentaje de promoción, reprobación y abandono según nivel, provincia Dajabón, año lectivo 2012-2013

Nivel	Abandono	Promovido	Reprobado
Inicial	1.1	98.9	...
Básico	3.0	88.5	8.5
Medio	5.7	84.3	10.0

Nota: no existe la reprobación de grado para el nivel inicial

Fuente: Boletín de indicadores educativos, 2012-2013. Ministerio de Educación (MINERD)

**Cuadro 8.9**

Número de docentes, tarjetas y tarjetas por docente, por sexo, provincia Dajabón, año lectivo 2010-2011

Docentes/tarjetas/tarjetas por docente	Provincia			Total país
	Hombres	Mujeres	Total	
Docentes	191	479	670	65,231
Tarjetas	...	...	1,088	106,569
Tarjetas por docente	...	...	1.6	1.6

... Información no disponible

Fuente: Boletín estadístico 2010-2011, Ministerio de Educación (MINERD)

**Cuadro 8.10**

Resultados promedio en las pruebas nacionales, por nivel, según asignatura, provincia Dajabón, año lectivo 2012-2013

Asignatura	Básica	Media
Español	76.4	78.2
Matemáticas	73.2	74.8
Sociales	74.0	77.7
Naturales	74.1	73.8

Nota: calificaciones en base a 100

Fuente: Base de datos del Sistema de Gestión de Centros Educativos (SGCE), Departamento de Estadísticas e Indicadores, Ministerio de Educación (MINERD)





**Gráfico 8.1**

Tasa neta de matrícula según nivel, provincia Dajabón, año lectivo 2012-2013\*

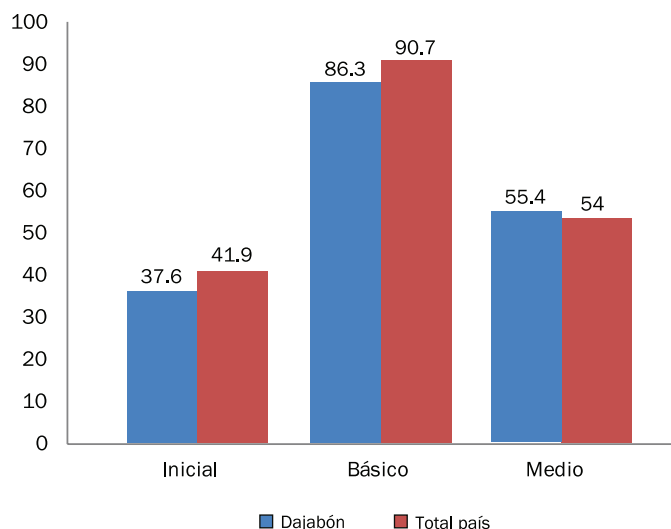

\* Número de alumnos del grupo de edad correspondiente teóricamente a un nivel de educación dado, expresado en porcentaje de la población total de ese grupo de edad  
Fuente: Boletín de indicadores educativos, 2012-2013, Ministerio de Educación (MINERD)

**Cuadro 9.3**

Provisión de servicios sanitarios públicos, por institución de salud proveedora, según tipo de servicio, provincia Dajabón, 2012

Tipo de servicio	Institución de salud pública	
	Ministerio de Salud Pública (MPS) <sup>1</sup>	Instituto Dominicano de Seguros Sociales (IDSS) <sup>2</sup>
Camas	128	0
Consultas	44,080	0
Emergencias	34,729	0
Partos	738	0
Cesáreas	271	0
Abortos	159	0
Nacidos vivos	984	0
Nacidos muertos	28	0

<sup>1</sup> Datos preliminares

<sup>2</sup> No todas las provincias tienen establecimientos de salud del Instituto Dominicano de Seguros Sociales (IDSS)

Fuentes: Dirección General de Estadísticas de Salud (DIES), Ministerio de Salud Pública (MSP); Instituto Dominicano de Seguros Sociales (IDSS)

## 9. Salud

**Cuadro 9.1**

Número de establecimientos de salud del Ministerio de Salud Pública (MSP), según tipo de establecimiento, provincia Dajabón, 2013

Tipo de establecimiento	Establecimientos
<b>Total</b>	<b>33</b>
Primer nivel	29
Nivel especializado	4

Fuentes: Consulta de Establecimientos ([www.salud.gob.do](http://www.salud.gob.do)), Ministerio de Salud Pública

La distancia promedio en la provincia Dajabón desde las viviendas hasta el hospital más cercano es de 6.3 kilómetros.

**Cuadro 9.2**

Recursos humanos en el Ministerio de Salud Pública (MSP), según tipo de personal, provincia Dajabón, 2011

Tipo de personal	Personas
<b>Total</b>	<b>289</b>
Médicos	114
Enfermeras <sup>1</sup>	153
Bioanalistas <sup>2</sup>	7
Odontólogos	15

<sup>1</sup> Incluye graduados y auxiliares

<sup>2</sup> Incluye técnicos en bioanálisis

**Cuadro 9.4**

Tasa de mortalidad materna y mortalidad infantil, registrada según año, provincia Dajabón, 2007-2013

Años	Provincia		Total país	
	Tasa de mortalidad materna <sup>1</sup>	Tasa de mortalidad infantil <sup>2</sup>	Tasa de mortalidad materna <sup>1</sup>	Tasa de mortalidad infantil <sup>2</sup>
2007	143.6	15.1	85.8	16.5
2008	71.1	17.8	95.9	17.3
2009	140.9	17.6	104.7	17.9
2010	140.5	16.2	101.9	17.4
2011	70.5	11.3	88.6	16.5
2012	142.0	13.5	87.7	16.9
2013	215.1	15.8	91.3	16.5

<sup>1</sup> Tasas por 1,000 nacidos vivos. Se calcula un subregistro de mortalidad materna en torno al 25%

<sup>2</sup> Tasas por 100,000 nacidos vivos. En los registros de muertes de menores de un año existe un subregistro que se calcula entre un 40% y 50%, estimación basada en información de las estimaciones de población y SINAVE

Nota: para el cálculo de las tasas por provincia la fuente declara haber utilizado las proyecciones de población menor de 1 año estimadas por ONE. Para la tasa nacional se habría utilizado el dato de nacimientos estimados por la ONE

Fuente: Tendencia de los eventos de notificación obligatoria, resumen por provincias, casos y tasas desde 2007 al 2013. Dirección General de Epidemiología, Ministerio de Salud Pública



**Cuadro 9.5**

Número de personas con dificultad, según tipo de dificultad, provincia Dajabón, 2010

Tipo de dificultad	Provincia	Total país
<b>Total personas con alguna dificultad*</b>	<b>11,590</b>	<b>1,160,847</b>
Dificultad para ver, aunque use anteojos o lentes	8,160	787,461
Dificultad para oír, aunque use audífonos	1,609	155,805
Dificultad para caminar o subir escalones	3,102	327,735
Dificultad para mover uno o los dos brazos	1,602	162,268
Dificultad para mover uno o las dos piernas	2,518	252,764
Dificultad para recordar o concentrarse	2,806	267,580
Dificultad para agarrar objetos y/o abrir recipientes con las manos	1,242	129,325
Dificultad para hablar	832	88,747
Dificultad, es mudo	207	27,904
Dificultad, tiene problemas mentales	712	72,613
Dificultad, le falta una o las dos piernas	72	15,468
Dificultad, le falta uno o los dos brazos	52	10,674

\*Como hay personas que declararon tener más de una dificultad, este total corresponde a la cantidad de personas que declararon tener al menos una de las dificultades señaladas  
Fuente: IX Censo Nacional de Población y Vivienda 2010

El 18.1% de las personas de la provincia Dajabón vive con algún tipo de discapacidad o dificultad. La población envejeciente (65 años y más) representa el 8.9% del total de sus habitantes, de los cuales el 5.4% tiene algún tipo de discapacidad o dificultad. Esta cifra se encuentra por encima del dato nacional que alcanza el 3.2% para el caso de las personas envejecientes que padecen algún tipo de discapacidad o dificultad.

**Cuadro 9.6**

Casos registrados, según enfermedades transmisibles, por año, provincia Dajabón, 2007-2013

Enfermedades	2007	2008	2009	2010	2011	2012	2013
<b>Total</b>	<b>1,065</b>	<b>660</b>	<b>477</b>	<b>927</b>	<b>591</b>	<b>415</b>	<b>221</b>
Malaria	989	563	380	661	286	118	60
Lepra	0	0	0	0	0	1	0
Tuberculosis	25	35	35	63	45	50	26
Tuberculosis pulmonar	17	41	35	46	38	50	26
Leptospirosis	12	7	5	7	4	3	8
Dengue clásico	22	13	20	120	6	43	94
Dengue hemorrágico	0	1	2	9	0	0	1
Cólera*	0	0	0	21	212	150	6

\* El cólera como entidad, fue detectado por primera vez en el país en la semana 45 de epidémica del 2010 (SE 45-2010), en el año 2011 se produjo un brote de cólera en el cual se registraron un total de 20,851 casos de infectados a nivel nacional  
Fuente: Tendencia de los eventos de notificación obligatoria resumen por provincias, casos y tasas desde 2007 al 2013. Dirección General de Epidemiología, Ministerio de Salud Pública

En la provincia de Dajabón hay 8 Farmacias del Pueblo.

## 10. Policiales y Judiciales



**Cuadro 10.1**

Muertes accidentales y violentas, por sexo, según causa de muerte, provincia Dajabón, 2013

Causa de muerte	Provincia			Total país
	Hombres	Mujeres	Total	
<b>Total muertes</b>	<b>33</b>	<b>4</b>	<b>37</b>	<b>4,989</b>
Suicidios	3	0	3	567
Muertos en accidente de tránsito	16	1	17	1,892
Homicidios	13	2	15	1,984
Ahogamientos	1	1	2	330
Electrocuciones	0	0	0	216

Fuente: Anuario de Estadísticas de Muertes Accidentales y Violentas, 2013

**Cuadro 10.2**

Cantidad de feminicidios, provincia Dajabón, 2010-2013

Año	Provincia	Total país
<b>Total</b>	<b>4</b>	<b>410</b>
2010	1	106
2011	0	128
2012	2	103
2013	1	73

Fuente: Informe sobre los feminicidios, 2013. Procuraduría General de la República

**Cuadro 10.3**

Homicidios según medio empleado, provincia Dajabón, 2013

Medio empleado	Provincia	Total país
<b>Total</b>	<b>15</b>	<b>1,984</b>
Arma de fuego	5	1,254
Arma blanca	7	500
Objeto contundente	2	166
Estrangulamiento	0	37
Fuego / quemadura	1	7
Sustancia tóxica / veneno	0	5
Atropellado por vehículo	0	2
Sustancia ácida	0	7
Asfixia	0	6

Fuente: Anuario de Estadísticas de Muertes Accidentales y Violentas, 2013

**Cuadro 10.4**

Número de personas reclusas, por sexo, según instituciones penitenciarias, provincia Dajabón, 2013\*

Instituciones Penitenciarias	Total	Sexo	
		Hombre	Mujer
<b>Total</b>	<b>86</b>	<b>86</b>	<b>0</b>
CCR-Dajabón	86	86	0

Nota: datos recolectados en el mes de diciembre

\*No existen mujeres reclusas en la institución penitenciaria en la provincia de Dajabón

CCR: Centros de Corrección y Rehabilitación del nuevo modelo penitenciario

Fuente: Dirección General de Prisiones



**Gráfico 10.1**

Número de personas recluidas por año, provincia Dajabón, 2008-2013

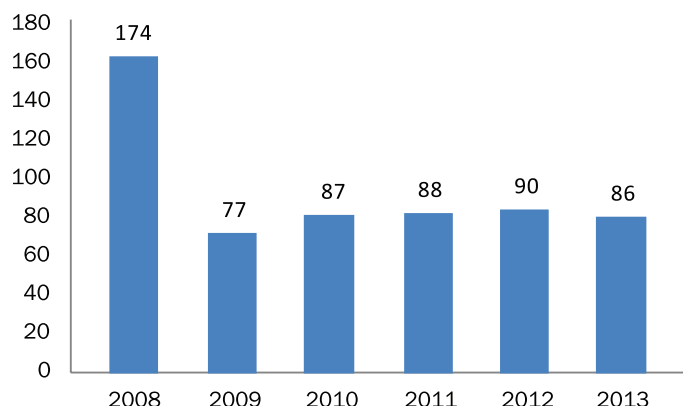

Nota: datos recolectados en el mes de diciembre  
Fuente: Dirección General de Prisiones

**Cuadro 11.3**

Monto otorgado y número de beneficiarios del Programa Solidaridad por componente, provincia Dajabón, 2014

Tipo de subsidio (componente)	Beneficiarios*	Monto otorgado (RD\$)
Comer es primero	8,262	80,893,275
Incentivo a la asistencia escolar	2,899	9,565,800
Suplemento alimenticio, envejecientes	1,653	7,034,400
Incentivo a la educación superior	61	248,500
Bonogas hogar	9,443	25,327,608
Bonogas chofer	88	3,067,740
Incentivo a la policía preventiva	190	1,635,136
Bonoluz	5,534	29,232,560

\*Un mismo beneficiario puede recibir más de un tipo de subsidio  
Fuente: Mapa de subsidios 2014, Administradora de subsidios sociales (ADESS)

## 11. Pobreza



**Cuadro 11.1**

Número de hogares, por sexo del jefe de hogar, según grupo socioeconómico, provincia Dajabón, 2010\*

Grupo socioeconómico	Sexo del jefe de hogar						% total país
	Hombres	%	Mujeres	%	Total	%	
<b>Total</b>	<b>12,152</b>	<b>100.0</b>	<b>6,113</b>	<b>100.0</b>	<b>18,265</b>	<b>100.0</b>	<b>100.0</b>
Muy bajo	1,994	16.4	392	6.4	2,386	13.1	7.5
Bajo	3,637	29.9	1,835	30.0	5,472	30.0	21.7
Medio bajo	2,950	24.3	1,761	28.8	4,711	25.8	25.4
Medio	2,641	21.7	1,705	27.9	4,346	23.8	29.1
Medio alto-Alto	930	7.7	420	6.9	1,350	7.4	16.3

\*El cuadro no incluye a los hogares compartidos  
Fuente: IX Censo Nacional de Población y Vivienda 2010

**Cuadro 11.2**

Hogares pobres según nivel de pobreza, provincia Dajabón, 2010

Nivel de pobreza	Provincia		% total país
	Hogares	%	
<b>Total</b>	<b>18,265</b>	<b>100.00</b>	<b>100.00</b>
No pobres	8,428	46.1	59.6
Pobreza moderada	6,936	38.0	30.0
Pobreza extrema	2,901	15.9	10.4

Fuente: Atlas Nacional de la Pobreza en la República Dominicana. Ministerio de Economía, Planificación y Desarrollo (MEPYD), 2013

**Cuadro 11.4**

Índice de Desarrollo Humano, provincia Dajabón, 2010

Índice	Provincia	Total país
<b>IDHP</b>	<b>0.421</b>	<b>0.513</b>
<b>Índice de salud</b>	<b>0.466</b>	<b>0.399</b>
Tasa de sobrevivencia infantil (por 1,000 nv)	979.2	976.8
<b>Índice de educación</b>	<b>0.485</b>	<b>0.616</b>
Alfabetización de personas de 15 años y más (%)	83.2	87.2
Tasa de culminación: nivel básico (%)	27.1	30.2
Tasa de culminación: nivel medio (%)	19.6	18.4
Tasa de cobertura: nivel inicial (%)	29.1	43.2
Tasa de cobertura: nivel básico (%)	91.2	95.0
Tasa de cobertura: nivel medio (%)	53.4	51.1
<b>Índice de ingreso</b>	<b>0.329</b>	<b>0.549</b>
Ingreso (estimado en RD\$ 2010)	18,753	27,798

Fuente: Mapa de Desarrollo Humano de la República Dominicana 2013. Oficina de Desarrollo Humano, Programa de las Naciones Unidas para el Desarrollo (PNUD)

**Gráfico 11.1**

Distribución porcentual de la población según grupo socioeconómico, provincia Dajabón, 2010

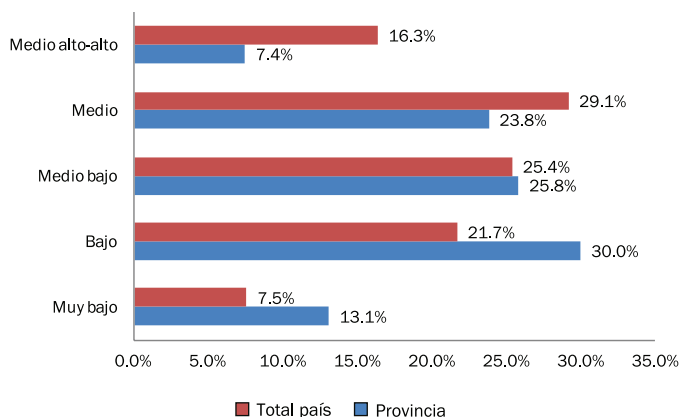

Fuente: IX Censo Nacional de Población y Vivienda 2010

**Cuadro 12.2**

Número de viviendas, según el principal medio de transporte utilizado, provincia Dajabón, 2010

Medio de transporte	Provincia		% total país
	Viviendas	%	
<b>Total</b>	<b>20,962</b>	<b>100.0</b>	<b>100.0</b>
Guagua pública	3,966	18.9	23.7
Camioneta de transporte público	2,028	9.7	3.1
Carro público	-	-	13.9
Vehículo o carro privado	1,993	9.5	13.8
Motoconcho	11,553	55.1	37.6
Burro-caballo-mulo	101	0.5	1.5
A pie	817	3.9	5.5
Otro	504	2.4	0.7
No declarado	-	-	0.1

Fuente: IX Censo Nacional de Población y Vivienda 2010

## 12. Transporte y Comunicación

**Cuadro 12.1**

Parque vehicular, según tipo de vehículo, provincia Dajabón, 2013\*

Tipo de vehículo	Provincia		% total país
	Cantidad	%	
<b>Total</b>	<b>14,360</b>	<b>100.0</b>	<b>100.0</b>
Automóviles	1,864	13.0	22.3
Autobuses	188	1.3	2.5
Jeep	1,186	8.3	9.7
Carga	1,861	13.0	11.6
Motocicletas	9,066	63.1	52.2
Volteo	84	0.6	0.6
Máquinas pesadas	84	0.6	0.6
Otros	26	0.2	0.5

\*Estas cifras no representan necesariamente la cantidad de vehículos en funcionamiento, ya que no existe un registro de los vehículos que salen de circulación  
Fuente: elaborado con datos de la Dirección General de Impuestos Internos (DGII). Parque Vehicular 2013

Apenas el 11.7% de los hogares de la provincia declara tener automóvil de uso privado. En cambio, el 43.6% declara tener un motor.

**Cuadro 12.3**

Número de hogares según el acceso a diversos bienes y servicios de comunicación, provincia Dajabón, 2010\*

Bienes y servicios de comunicación	Provincia		% total país
	Hogares	%	
Teléfono residencial	1,902	10.4	24.1
Celular	13,753	75.3	76.5
Computadora	1,816	9.9	20.2
Internet	977	5.4	13.8

\*El cuadro no incluye a los hogares compartidos  
Fuente: IX Censo Nacional de Población y Vivienda 2010

**Cuadro 12.4**

Cantidad de emisoras radiales según tipo de frecuencia, provincia Dajabón, 2008

Emisoras	Cantidad
<b>Total de emisoras</b>	<b>5</b>
A. M.	2
F. M.	3

Fuente: Listado de emisoras A. M. y F. M. 2008, Instituto Dominicano de las Telecomunicaciones (INDOTEL)

## 13. Anexos

**Cuadro 13.1**  
Indicadores de seguimiento de los Objetivos de Desarrollo del Milenio, provincia Dajabón

Objetivos y fuentes	Año	Indicador	Provincia	País
<b>Objetivo 1. Erradicar la pobreza extrema y el hambre</b> Fuente: Atlas Nacional de la Pobreza en la República Dominicana. Ministerio de Economía, Planificación y Desarrollo (MEPYD), 2013	2013	C1.1-1 Pobreza extrema <sup>1</sup>	15.9%	10.4%
	2013	C1.1-2 Pobreza general <sup>1</sup>	53.9%	40.4%
	2010	1.5 Tasa de ocupación	37.0%	39.8%
Fuente: IX Censo Nacional de Población y Vivienda 2010	2010	1.7 Proporción de la población que trabaja por cuenta propia o como trabajadores familiares auxiliares con respecto al empleo total	33.9%	24.7%
	2010	C1.5-1 Tasa de desempleo en los jóvenes de 15 a 24 años	11.0%	10.2%
<b>Objetivo 2. Lograr la enseñanza primaria universal</b> Fuente: Boletín de indicadores educativos, año lectivo 2012-2013. Ministerio de Educación (MINERD)	2012-2013	2.1 Tasa neta de cobertura en la educación primaria <sup>2</sup>	86.3%	90.7%
Fuente: IX Censo Nacional de Población y Vivienda 2010	2010	2.3 Tasa de alfabetización de las personas de 15 a 24 años	91.2%	94.5%
	2010	C2.2-1 Porcentaje de la población de 15 a 19 años que completó la primaria	68.6%	73.5%
<b>Objetivo 3. Promover la igualdad de género y el empoderamiento de la mujer</b> Fuente: Boletín de indicadores educativos, año lectivo 2012-2013. Ministerio de Educación (MINERD)	2012-2013	3.1-1 Relación entre niñas y niños en la enseñanza primaria	87.8%	90.6%
	2012-2013	3.1-2 Relación entre niñas y niños en la enseñanza secundaria	103.7%	113.3%
Fuente: IX Censo Nacional de Población y Vivienda 2010	2010	3.2 Proporción de mujeres en el empleo asalariado del sector no agrícola	45.1%	43.3%
Fuente: Cámara de Diputados de la República Dominicana	2010	3.3 Proporción de mujeres en la Cámara de Diputados <sup>3</sup>	50.0%	21.1%
Fuente: Boletín electoral final, elecciones municipales y congresuales 2010. Junta Central Electoral (JCE), 2010	2010	C3.3-1 Proporción de mujeres electas en cargos municipales	42.1%	33.3%
<b>Objetivo 4. Reducir la mortalidad de los niños menores de 5 años</b> Fuente: Tendencia de los eventos de notificación obligatoria resumen por provincias, casos y tasas desde 2004 al 2013. Dirección General de Epidemiología, Ministerio de Salud Pública	2013	4.1 Tasa de mortalidad infantil de niños menores de 1 año <sup>4</sup>	15.8	16.5
<b>Objetivo 5. Mejorar la salud materna</b> Fuente: Tendencia de los eventos de notificación obligatoria resumen por provincias, casos y tasas desde 2004 al 2013. Dirección General de Epidemiología, Ministerio de Salud Pública	2013	5.1 Razón de mortalidad materna <sup>5</sup>	215.1	91.3
Fuente: IX Censo Nacional de Población y Vivienda 2010	2010	C5.4-1 Porcentaje de mujeres 15-19 años que son madres <sup>6</sup>	21.0%	19.7%
<b>Objetivo 6. Combatir el VIH/SIDA, el paludismo y otras enfermedades</b> Fuente: Tendencia de los eventos de notificación obligatoria resumen por provincias, casos y tasas desde 2004 al 2013. Dirección General de Epidemiología, Ministerio de Salud Pública	2013	C6.1-2 Tasa de incidencia de SIDA <sup>7</sup>	0.0	4.3
	2013	6.9 Tasa de incidencia asociada a la tuberculosis <sup>7</sup>	39.3	42.1
	2013	C6.6-1 Tasa de incidencia asociada al dengue <sup>7</sup>	141.9	172.3
<b>Objetivo 7. Garantizar la sostenibilidad del medio ambiente</b> Fuente: Estudio de uso y cobertura del suelo, 2012. Ministerio de Medio Ambiente	2012	7.1 Proporción de la superficie cubierta por bosques	38.7%	39.2%
Fuente: Medio Ambiente en cifras, 2011. Ministerio de Medio Ambiente	2011	7.6 Proporción de las áreas protegidas respecto a la superficie total	7.2%	25.0%
Fuente: IX Censo Nacional de Población y Vivienda 2010	2010	7.8 Proporción de la población que utiliza fuentes mejoradas de abastecimiento de agua potable <sup>8</sup>	92.7%	76.7%
	2010	7.9 Proporción de la población que utiliza servicios de saneamiento mejorados <sup>9</sup>	35.3%	65.0%
<b>Objetivo 8. Fomentar una alianza mundial para el desarrollo</b> Fuente: IX Censo Nacional de Población y Vivienda 2010	2010	8.14 Porcentaje de hogares con línea de teléfono fijo	10.4%	24.1%
	2010	8.15 Porcentaje de personas que viven en hogares con teléfono celular <sup>10</sup>	79.3%	80.2%
	2010	8.16 Porcentaje de hogares con servicio de internet	5.3%	13.8%

<sup>1</sup> Los indicadores de pobreza a nivel provincial, de acuerdo a la línea nacional oficial de pobreza, no están calculados. El dato aquí mostrado ha sido calculado a utilizando la metodología del Índice de Calidad de Vida (ICV), para mayor información consultar el Atlas Nacional de la Pobreza, elaborado por la Unidad de Análisis Económico y Social del Ministerio de Economía, Planificación y Desarrollo (MEPYD)

<sup>2</sup> La cobertura es la proporción de alumnos atendidos en un nivel educativo respecto a la demanda

<sup>3</sup> Hay dos diputados en representación de la provincia Dajabón, un hombre y una mujer

<sup>4</sup> Muertes por cada 1,000 nacidos vivos. En los registros de muertes de menores de un año existe un subregistro que se calcula entre un 40% y 50%, estimación basada en información de las estimaciones de población y SINAVE. El indicador de mortalidad infantil calculado mediante encuesta para todo el país, duplica el valor del obtenido a partir de los datos del MSP, elevando la tasa al 28 por mil en 2009

<sup>5</sup> Muertes por cada 100,000 nacidos vivos. Se calcula un subregistro de mortalidad materna entorno al 25%. Las estimaciones del indicador procedentes de encuesta calculan una razón mortalidad materna para todo el país de 159 para el año 2007.

<sup>6</sup> El indicador oficial de los ODM incluye también a las embarazadas. Para obtener información provincial se utilizaron datos censales limitando el indicador al porcentaje de mujeres que ya son madres

<sup>7</sup> La incidencia de una enfermedad se refiere a los casos nuevos registrados por cada 100,000 habitantes al año

<sup>8</sup> Para este indicador, y con objeto de poder ofrecer datos provinciales, se utiliza la definición de "fuente mejorada" de la Organización Mundial de la Salud, que comprende aquellos hogares con provisión de agua de acueducto dentro o fuera de la vivienda, de una llave en otra vivienda o de una llave pública, es decir, aquella protegida de contaminación exterior

<sup>9</sup> Para este indicador, y con objeto de poder ofrecer datos provinciales, se utiliza una definición de "servicio de saneamiento mejorado" diferente de la oficial y que comprende solo los hogares con inodoros no compartidos

<sup>10</sup> El indicador original es el número de abonados a teléfonos celulares por cada 100 habitantes, sin embargo, para poder ofrecer el dato a nivel provincial se ha utilizado el porcentaje de personas que viven en hogares donde hay al menos un teléfono celular





**Mapa 13.2**

Porcentaje de la población que alcanzó el nivel educativo secundario o superior según municipios y distritos municipales, provincia Dajabón, 2010

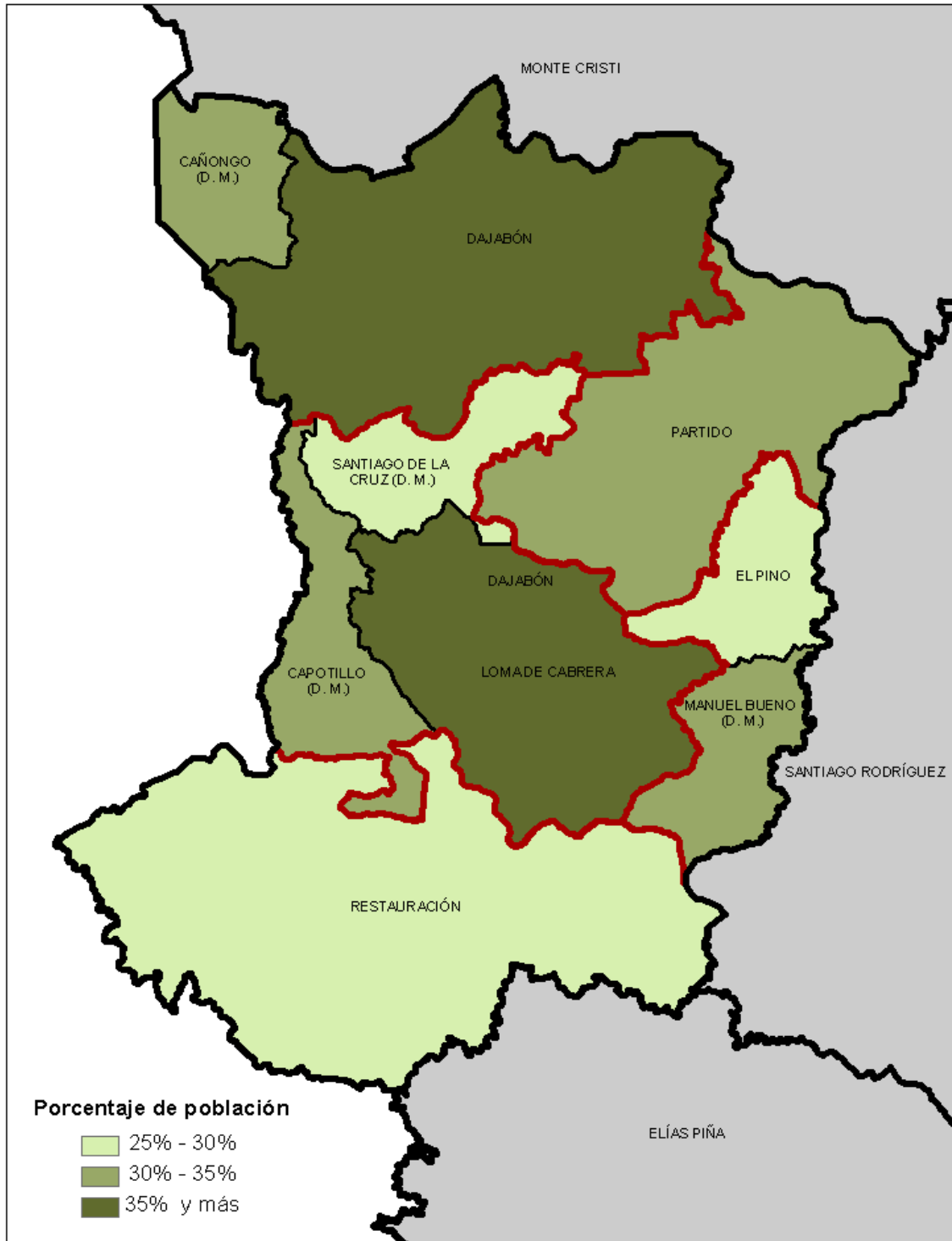

Fuente: IX Censo Nacional de Población y Vivienda 2010



Mapa 13.3

Población, por grupos socioeconómicos, según municipios y distritos municipales, provincia Dajabón, 2010

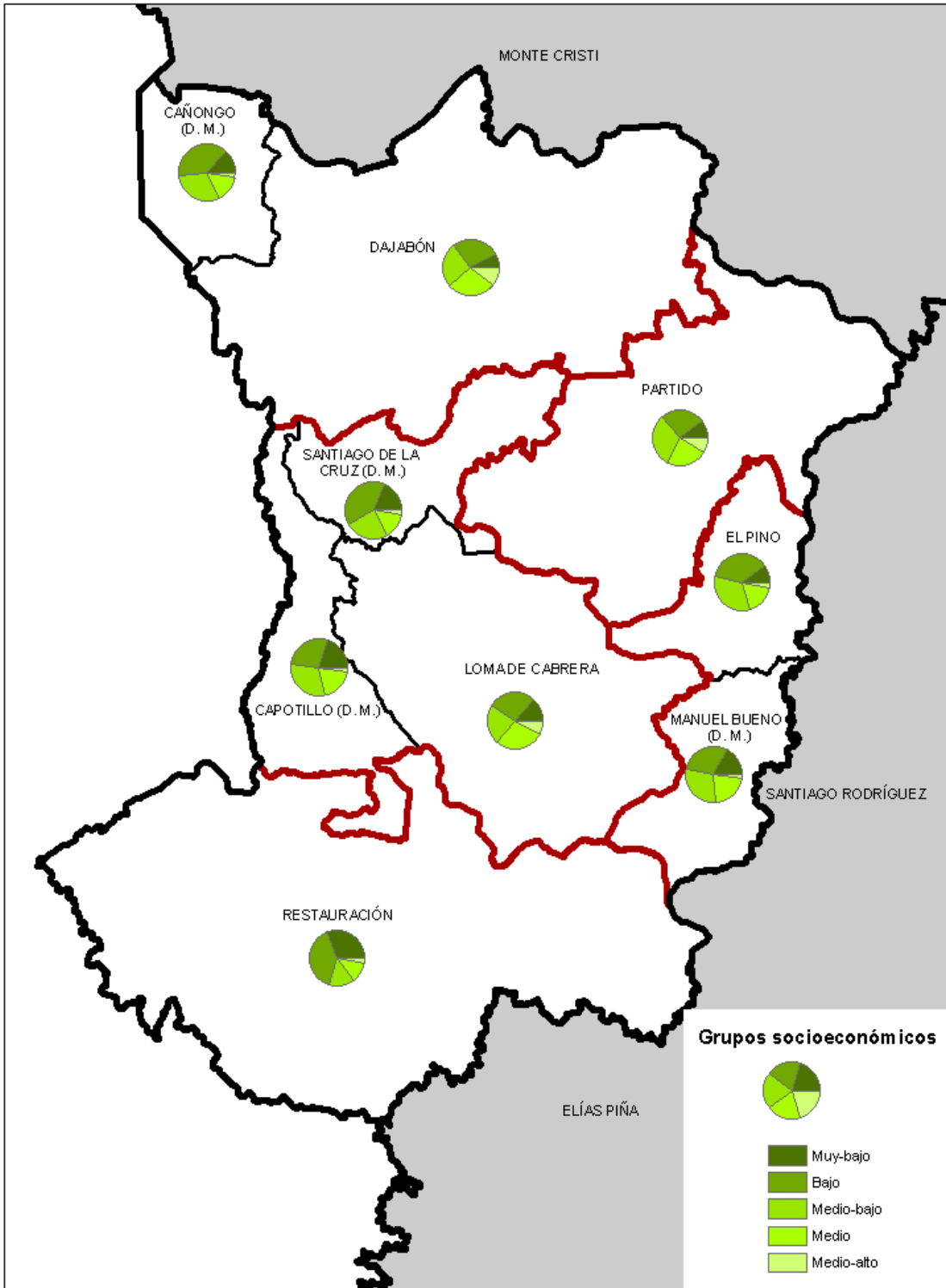

Fuente: IX Censo Nacional de Población y Vivienda 2010





**Mapa 13.4**

Cargos electos en las elecciones municipales del 2010, por sexo, según municipios y distritos municipales, provincia Dajabón

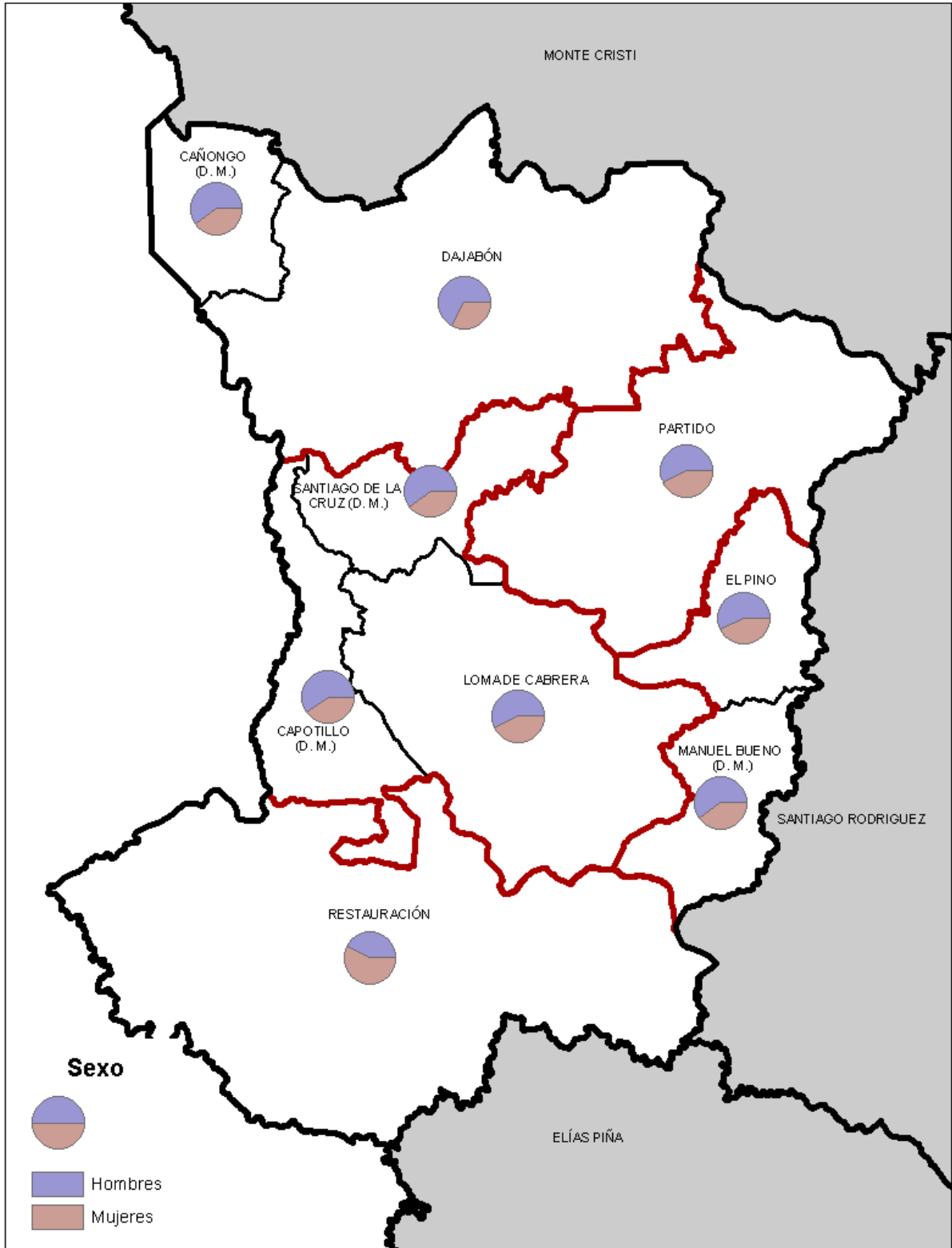

Fuente: Boletín electoral final, elecciones municipales y congresuales 2010. Junta Central Electoral (JCE)



Mapa 13.5

Porcentaje de hogares pobres según municipios y distritos municipales, provincia Dajabón, 2010

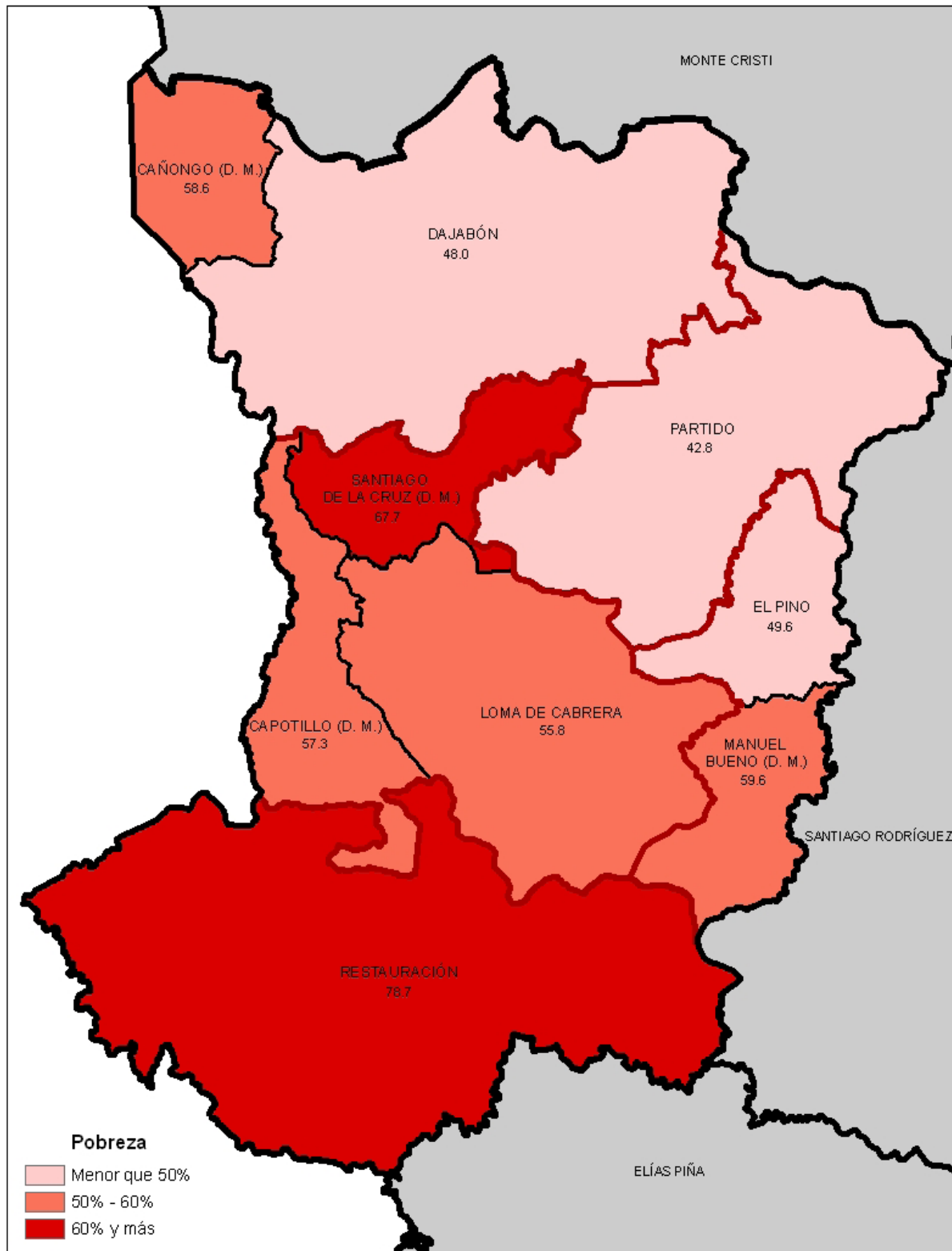

Fuente: Atlas Nacional de la Pobreza en la República Dominicana. Ministerio de Economía, Planificación y Desarrollo (MEPYD), 2013

# Monte Cristi





# 1. Demografía

La provincia Monte Cristi forma parte de la región Cibao Noroeste y cuenta con una superficie de 1,885.81 km<sup>2</sup>. Limita al norte con el océano Atlántico, al este con las provincias Valverde y Puerto Plata, al sur con las provincias Santiago Rodríguez y Dajabón y al oeste con el océano Atlántico y parte de la República Haití. Sus coordenadas geográficas son de 19° 40 latitud norte y 71° 25 longitud oeste.

Está conformada por 6 municipios, 4 distritos municipales, 34 secciones, 172 parajes, 54 barrios y 80 sub-barrios.

**Cuadro 1.1**

Población por sexo, según zona de residencia, provincia Monte Cristi, 2010

Zona de residencia	Total	Sexo	
		Hombres	Mujeres
<b>Total</b>	<b>109,607</b>	<b>57,897</b>	<b>51,710</b>
Urbana	<b>58,224</b>	29,825	28,399
Rural	<b>51,383</b>	28,072	23,311

Fuente: IX Censo Nacional de Población y Vivienda 2010

Según el IX Censo Nacional de Población y Vivienda 2010, la provincia Monte Cristi contaba ese año con una población de 109,607 habitantes. De acuerdo al Censo 2002 la población era de 111,014 habitantes, lo cual supone un decrecimiento poblacional de 1.3%

La densidad poblacional es de 58 hab. /km<sup>2</sup>.

**Cuadro 1.2**

Población según municipios y distritos municipales, provincia Monte Cristi, 2010

Municipios y distritos municipales	Provincia	
	Total	Menores de 5 años
<b>Total</b>	<b>109,607</b>	<b>10,048</b>
<b>Monte Cristi</b>	<b>24,644</b>	<b>2,214</b>
Monte Cristi	24,644	2,214
<b>Castañuelas</b>	<b>14,921</b>	<b>1,400</b>
Castañuelas <sup>1</sup>	9,468	949
Palo Verde (D.M.)	5,453	451
<b>Guayubín</b>	<b>35,923</b>	<b>3,315</b>
Guayubín <sup>1</sup>	12,464	1,197
Villa Elisa (D.M.)	7,430	673
Hatillo Palma (D.M.)	8,802	807
Caná Chapetón (D.M.)	7,227	638
<b>Las Matas de Santa Cruz</b>	<b>10,559</b>	<b>994</b>
Las Matas de Santa Cruz	10,559	994
<b>Pepillo Salcedo</b>	<b>9,136</b>	<b>868</b>
Pepillo Salcedo	9,136	868
<b>Villa Vásquez</b>	<b>14,424</b>	<b>1,257</b>
Villa Vásquez	14,424	1,257

<sup>1</sup> Corresponde al área del "municipio", donde no se contemplan los distritos municipales  
Fuente: IX Censo Nacional de Población y Vivienda 2010

El índice de masculinidad calculado para la población de Monte Cristi en el 2010 fue de 112.0 hombres por cada 100 mujeres. En el mismo año, el índice de masculinidad a nivel nacional fue de 100.7 hombres por cada 100 mujeres.

**Cuadro 1.3**

Población infantil y juvenil, por sexo, según años de edad cumplidos, provincia Monte Cristi, 2010

Años cumplidos	Provincia			Total país		
	Total	Hombres	Mujeres	Total	Hombres	Mujeres
<b>Total</b>	<b>37,272</b>	<b>19,397</b>	<b>17,875</b>	<b>3,402,810</b>	<b>1,721,999</b>	<b>1,680,811</b>
0	<b>2,300</b>	1,167	1,133	<b>195,160</b>	99,067	96,093
1	<b>2,036</b>	1,047	989	<b>181,801</b>	92,431	89,370
2	<b>2,104</b>	1,098	1,006	<b>180,676</b>	92,006	88,670
3	<b>1,826</b>	935	891	<b>170,204</b>	86,928	83,276
4	<b>1,782</b>	930	852	<b>168,865</b>	85,978	82,887
5	<b>1,767</b>	874	893	<b>185,720</b>	94,807	90,913
6	<b>1,692</b>	902	790	<b>175,128</b>	88,875	86,253
7	<b>1,940</b>	1,003	937	<b>186,806</b>	94,456	92,350
8	<b>2,167</b>	1,128	1,039	<b>198,208</b>	100,860	97,348
9	<b>2,078</b>	1,064	1,014	<b>192,598</b>	97,397	95,201
10	<b>2,216</b>	1,126	1,090	<b>209,653</b>	106,713	102,940
11	<b>2,029</b>	1,085	944	<b>192,193</b>	97,287	94,906
12	<b>2,122</b>	1,160	962	<b>191,507</b>	97,078	94,429
13	<b>2,077</b>	1,083	994	<b>188,954</b>	95,115	93,839
14	<b>2,204</b>	1,202	1,002	<b>191,454</b>	96,698	94,756
15	<b>2,368</b>	1,202	1,166	<b>202,784</b>	101,053	101,731
16	<b>2,211</b>	1,161	1,050	<b>194,808</b>	97,287	97,521
17	<b>2,353</b>	1,230	1,123	<b>196,291</b>	97,963	98,328
10-29	<b>40,080</b>	21,422	18,658	<b>3,600,151</b>	1,809,092	1,791,059

Fuente: IX Censo Nacional de Población y Vivienda 2010



Según la Primera Encuesta Nacional de Inmigrantes, ENI-2012, en la provincia Monte Cristi el 18.9% de la población está conformado por personas nacidas en el extranjero o personas nacidas en República Dominicana de madre y/o padre extranjeros.

**Cuadro 1.4**

Población por sexo, según lugar de nacimiento, provincia Monte Cristi, 2010

Lugar de nacimiento	Provincia				% total país	
	Hombres	%	Mujeres	%	Total	%
<b>Total</b>	<b>57,897</b>	<b>100.0</b>	<b>51,710</b>	<b>100.0</b>	<b>109,607</b>	<b>100.0</b>
Municipio de residencia actual	36,576	63.2	33,333	64.5	69,909	63.8
En otro municipio	12,801	22.1	13,618	26.3	26,419	24.1
En otro país	8,520	14.7	4,759	9.2	13,279	12.1

Fuente: IX Censo Nacional de Población y Vivienda 2010



**Cuadro 1.5**

Población de 15 años cumplidos o más por sexo, según estado conyugal, provincia Monte Cristi, 2010

Estado conyugal	Total	Sexo	
		Hombres	Mujeres
<b>Total</b>	<b>79,267</b>	<b>42,093</b>	<b>37,174</b>
Separado(a) de un matrimonio	1,088	409	679
Divorciado(a)	1,089	394	695
Viudo(a)	3,597	898	2,699
Separado(a) de una unión libre	11,122	5,371	5,751
Casado(a)	10,088	5,000	5,088
Unido(a)	34,168	17,153	17,015
Nunca se ha casado ni unido	18,113	12,866	5,247
No declarado	2	2	-

Fuente: IX Censo de Población y Vivienda 2010

**Cuadro 1.6**

Mujeres de 15 años o más, por grupo edad, según estado conyugal, provincia Monte Cristi, 2010

Estado conyugal	Total	Grupo de edad	
		15-17 años	18 años y más
<b>Total</b>	<b>37,174</b>	<b>3,339</b>	<b>33,835</b>
Separado(a) de un matrimonio	679	2	677
Divorciado(a)	697	-	695
Viudo(a)	2,697	2	2,697
Separado(a) de una unión libre	5,751	188	5,563
Casado(a)	5,088	30	5,058
Unido(a)	17,015	735	16,280
Nunca se ha casado ni unido	5,247	2,382	2,865

Fuente: IX Censo de Población y Vivienda 2010

En el año 2013, el 29.0% de los nacimientos registrados en la provincia Monte Cristi correspondieron a madres menores de 20 años. Esta cifra se encuentra por encima del dato nacional, que alcanza el 22.7%.

**Cuadro 1.7**

Nacimientos registrados según año de registro, provincia Monte Cristi, 2006-2013

Años	Nacimientos
2006	1,750
2007	2,150
2008	2,034
2009	2,317
2010	1,670
2011	1,675
2012	1,655
2013	1,274

Nota: elaborado con datos levantados en las Oficinas del Registro Civil, Junta Central Electoral  
Fuente: Boletín de Estadísticas Vitales, 2006-2013

**Cuadro 1.8**

Defunciones registradas según año de registro, provincia Monte Cristi, 2006-2013

Años	Defunciones
2006	377
2007	462
2008	456
2009	463
2010	453
2011	445
2012	449
2013	379

Nota: elaborado con datos levantados en las Oficinas del Registro Civil, Junta Central Electoral  
Fuente: Boletín de Estadísticas Vitales, 2006-2013

**Cuadro 1.9**

Matrimonios por tipo, según año de registro, provincia Monte Cristi, 2006-2013

Años	Total	Tipo de matrimonio	
		Canónico	Civil
2006	385	10	375
2007	313	12	301
2008	317	20	297
2009	373	17	356
2010	369	18	351
2011	425	5	420
2012	393	15	378
2013	481	31	450

Nota: elaborado con datos levantados en las Oficinas del Registro Civil, Junta Central Electoral  
Fuente: Boletín de Estadísticas Vitales, 2006-2013

**Cuadro 1.10**

Divorcios según año de registro, provincia Monte Cristi, 2006-2013

Años	Divorcios
2006	139
2007	164
2008	173
2009	118
2010	139
2011	171
2012	146
2013	150

Nota: elaborado con datos levantados en las Oficinas del Registro Civil, Junta Central Electoral  
Fuente: Boletín de Estadísticas Vitales, 2006-2013



## 2. Condiciones de vida



**Gráfico 1.1**

Pirámide de población, provincia Monte Cristi, año 2002

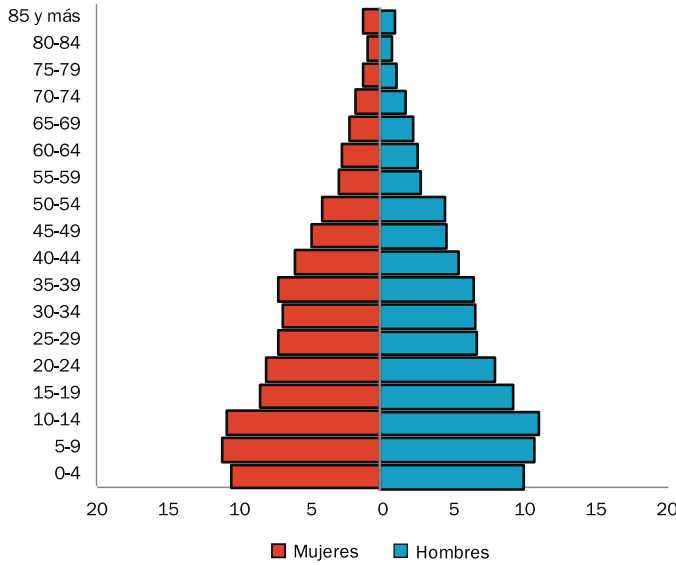

Fuente: VIII Censo Nacional de Población y Vivienda 2002

**Gráfico 1.2**

Pirámide de población, provincia Monte Cristi, año 2010

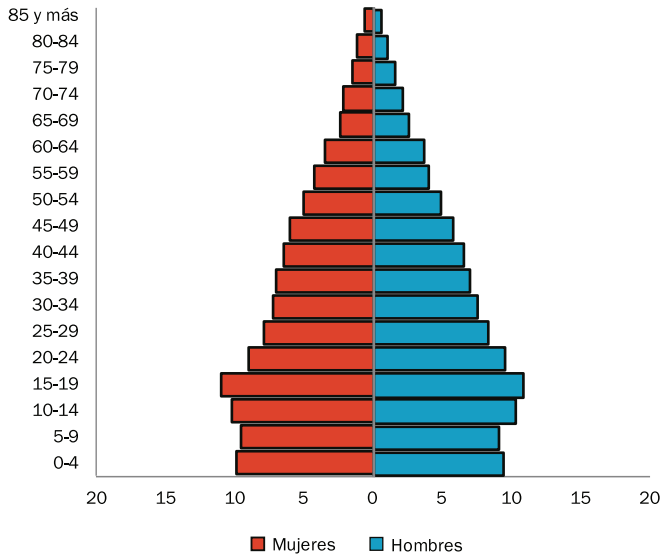

Fuente: IX Censo Nacional de Población y Vivienda 2010

Al comparar la pirámide de población del año 2002 con la del 2010, se puede constatar el cambio en la estructura por edad y por sexo de la población de Monte Cristi. Mientras que en el 2002 los menores de 15 años representaban el 33% de los pobladores de Monte Cristi, en el 2010 constituían el 28%. Por tal razón, la pirámide es más angosta en la base para el año 2010.

**Cuadro 2.1**

Número de viviendas según tipo, provincia Monte Cristi, 2010\*

Tipo de vivienda	Provincia		% total país
	Viviendas	%	
<b>Total</b>	<b>40,647</b>	<b>100.0</b>	<b>100.0</b>
Casa independiente	36,862	90.7	77.5
Apartamento	182	0.4	10.9
Pieza en cuartería o parte atrás	1,928	4.7	6.6
Barracón	437	1.1	0.7
Vivienda compartida con negocio	808	2.0	2.3
Local no construido para habitación	152	0.4	0.8
Otra vivienda particular	164	0.4	1.0
Otro tipo de vivienda colectiva	114	0.3	0.2

\* El cuadro no incluye las viviendas sin personas  
Fuente: IX Censo Nacional de Población y Vivienda 2010

**Cuadro 2.2**

Número de viviendas según el material de construcción de las paredes exteriores, provincia Monte Cristi, 2010\*

Material de construcción	Provincia		% total país
	Viviendas	%	
<b>Total</b>	<b>40,533</b>	<b>100.0</b>	<b>100.0</b>
Bloc o concreto	19,494	48.1	74.7
Madera	18,212	44.9	18.7
Tabla de palma	1,337	3.3	3.9
Tejamanil	309	0.8	0.2
Yagua	64	0.2	0.1
Otro	1,117	2.8	2.4

\* El cuadro no incluye las viviendas colectivas  
Fuente: IX Censo Nacional de Población y Vivienda 2010

**Cuadro 2.3**

Número de viviendas según material de construcción del techo, provincia Monte Cristi, 2010\*

Material de construcción	Provincia		% total país
	Viviendas	%	
<b>Total</b>	<b>40,533</b>	<b>100.0</b>	<b>100.0</b>
Concreto	5,693	14.1	42.3
Zinc	33,293	82.1	55.7
Asbesto cemento	301	0.7	0.8
Cana	881	2.2	0.3
Yagua	48	0.1	0.3
Otro	317	0.8	0.7

\* El cuadro no incluye las viviendas colectivas  
Fuente: IX Censo Nacional de Población y Vivienda 2010



**Cuadro 2.4**

Número de viviendas según los materiales de construcción del piso, provincia Monte Cristi, 2010\*

Material de construcción	Provincia		% total país
	Viviendas	%	
<b>Total</b>	<b>34,298</b>	<b>100.0</b>	<b>100.0</b>
Mosaico	2,246	6.6	13.4
Cemento	26,762	78.0	65.4
Granito	105	0.3	2.4
Mármol	9	0.0	0.4
Cerámica	1,196	3.5	14.3
Madera	136	0.4	0.2
Tierra	3,762	11.0	3.7
Otro	82	0.2	0.2

\* El cuadro no incluye las viviendas colectivas ni las particulares que se encontraban desocupadas en el momento del levantamiento  
Fuente: IX Censo Nacional de Población y Vivienda 2010

El bloc es el principal material de construcción de las paredes exteriores de las viviendas de Monte Cristi, seguido de la madera. En los techos el material más usado es la plancha de zinc y en los pisos, el cemento. El 91% de las viviendas son casas independientes.

**Cuadro 2.5**

Número de viviendas según el tipo de vía de acceso, provincia Monte Cristi, 2010

Vía de acceso	Provincia		% total país
	Viviendas	%	
<b>Total</b>	<b>40,648</b>	<b>100.0</b>	<b>100.0</b>
Calle asfaltada	7,063	17.4	46.1
Carretera asfaltada	4,238	10.4	5.6
Calle no asfaltada	14,178	34.9	24.7
Carretera no asfaltada	9,741	24.0	10.0
Callejón	4,232	10.4	9.1
Camino	1,196	2.9	4.2
Otro	-	-	0.1
No declarado	-	-	0.1

Fuente: IX Censo Nacional de Población y Vivienda 2010

**Cuadro 2.6**

Número de hogares según el tipo de hogar, provincia Monte Cristi, 2010

Tipo de hogar	Provincia		% total país
	Hogares	%	
<b>Total</b>	<b>34,791</b>	<b>100.0</b>	<b>100.0</b>
Unipersonal	6,773	19.5	14.6
Nuclear	15,632	44.9	49.9
Extendido	10,834	31.1	31.9
Compuesto	1,437	4.1	3.3
Hogar sin núcleo	115	0.3	0.2

Fuente: IX Censo Nacional de Población y Vivienda 2010

**Cuadro 2.7**

Número de hogares según el tipo de alumbrado, provincia Monte Cristi, 2010\*

Tipo de alumbrado	Provincia		% total país
	Hogares	%	
<b>Total</b>	<b>34,676</b>	<b>100.0</b>	<b>100.0</b>
Energía eléctrica del tendido público	29,110	84.0	95.6
Lámpara de gas propano	655	1.9	0.5
Lámpara de gas kerosene	1,516	4.4	1.7
Energía eléctrica de planta propia	100	0.3	0.1
Otro	3,295	9.5	2.0

\*El cuadro no incluye a los hogares compartidos  
Fuente: IX Censo Nacional de Población y Vivienda 2010

**Cuadro 2.8**

Número de hogares según la fuente de abastecimiento de agua, provincia Monte Cristi, 2010\*

Fuente de abastecimiento de agua	Provincia		% total país
	Hogares	%	
<b>Total</b>	<b>34,676</b>	<b>100.0</b>	<b>100.0</b>
Del acueducto dentro de la vivienda	14,303	41.3	46.3
Del acueducto en el patio de la vivienda	13,743	39.6	20.9
De una llave de otra vivienda	1,519	4.4	5.4
De una llave pública	530	1.5	4.1
De un tubo de la calle	908	2.6	7.3
Manantial, río, arroyo	685	2.0	2.8
Lluvia	1,460	4.2	1.2
Pozo	438	1.3	7.6
Camión tanque	799	2.3	3.7
Otro	291	0.8	0.7

\*El cuadro no incluye a los hogares compartidos  
Fuente: IX Censo Nacional de Población y Vivienda 2010

Solo el 41% de los hogares de la provincia Monte Cristi recibe dentro de sus viviendas el agua que proviene del acueducto. Este porcentaje se encuentra por debajo del dato nacional, que alcanza el 46%.

**Cuadro 2.9**

Número de hogares según la tenencia de ciertos bienes durables, provincia Monte Cristi, 2010\*

Bienes durables	Provincia		% total país
	Hogares	%	
Estufa	25,286	72.9	86.4
Nevera	17,525	50.5	69.9
Lavadora	19,612	56.6	68.8
Televisor	21,742	62.7	78.9
Radio/Equipo de música	14,454	41.7	50.2
Inversor	7,777	22.4	23.2
Planta eléctrica	1,420	4.1	4.0
Aire acondicionado	1,413	4.1	8.8
Motor	13,885	40.0	24.0
Vehículo	3,954	11.4	18.8

\*El cuadro no incluye a los hogares compartidos  
Fuente: IX Censo Nacional de Población y Vivienda 2010





### 3. Medio ambiente



**Gráfico 2.1**

Distribución porcentual de los hogares según tipo de tenencia de la vivienda, provincia Monte Cristi, 2010\*

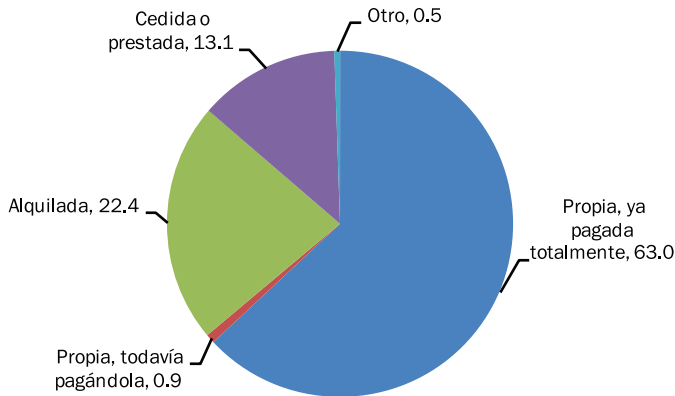

\*Para el cálculo de los porcentajes no se incluyeron a los hogares compartidos  
Fuente: IX Censo Nacional de Población y Vivienda 2010

**Gráfico 2.2**

Distribución porcentual de los hogares según el grado de hacinamiento, provincia Monte Cristi, 2010\*

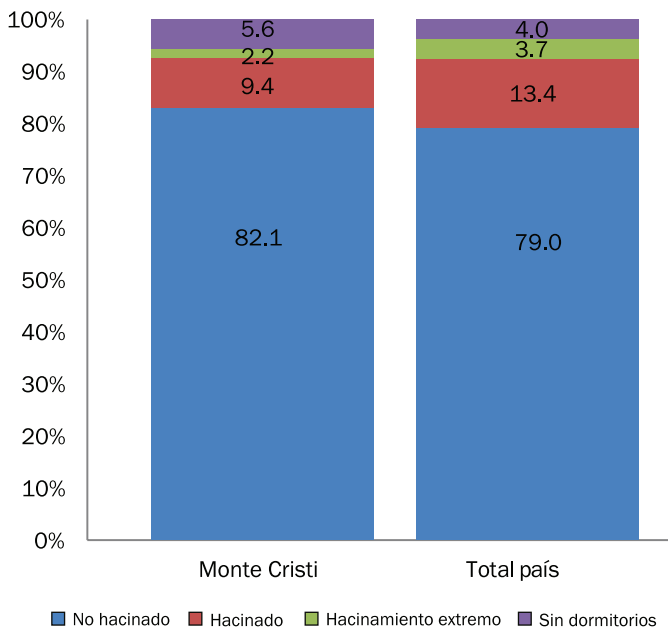

\*El gráfico no incluye a los hogares compartidos  
Fuente: IX Censo Nacional de Población y Vivienda 2010

El tamaño promedio de los hogares de la provincia Monte Cristi es de 3.16 personas. El promedio del país es de 3.53 personas por hogar.

**Cuadro 3.1**

Número de hogares según el tipo de servicio sanitario y forma de uso, provincia Monte Cristi, 2010

Tipo de servicio / forma de uso	Provincia		% total país
	Hogares	%	
<b>Total</b>	<b>34,791</b>	<b>100.0</b>	<b>100.0</b>
<b>Total de inodoros</b>	<b>8,269</b>	<b>23.8</b>	<b>69.6</b>
Inodoro particular	8,102	23.3	63.9
Inodoro compartido con otros hogares	167	0.5	5.6
<b>Total de letrinas</b>	<b>23,056</b>	<b>66.3</b>	<b>24.2</b>
Letrina particular	17,390	50.0	16.5
Letrina compartida con otros hogares	5,666	16.3	7.7
<b>No tiene servicio sanitario</b>	<b>3,466</b>	<b>10.0</b>	<b>6.2</b>

Fuente: IX Censo Nacional de Población y Vivienda 2010

**Cuadro 3.2**

Número de hogares según el combustible utilizado para cocinar, provincia Monte Cristi, 2010\*

Combustible utilizado para cocinar	Provincia		% total país
	Hogares	%	
<b>Total</b>	<b>34,676</b>	<b>100.0</b>	<b>100.0</b>
Gas propano	23,872	68.8	82.9
Carbón	4,698	13.6	3.2
Leña	3,534	10.2	8.3
Electricidad	48	0.1	0.5
Otro	32	0.1	0.1
No cocinan	2,492	7.2	5.0

\*El cuadro no incluye a los hogares compartidos  
Fuente: IX Censo Nacional de Población y Vivienda 2010

Un 23.7%, de los hogares de Monte Cristi usa carbón o leña como combustible para cocinar, muy por encima del dato nacional que es de 11.5%.

**Cuadro 3.3**

Número de hogares según el sistema de eliminación de basura, provincia Monte Cristi, 2010\*

Eliminación de basura	Provincia		% total país
	Hogares	%	
<b>Total</b>	<b>34,676</b>	<b>100.0</b>	<b>100.0</b>
La recoge el ayuntamiento	17,641	50.9	73.2
La recoge una empresa privada	205	0.6	1.7
La queman	14,260	41.1	15.4
La tiran en el patio o solar	950	2.7	3.3
La tiran en un vertedero	1,217	3.5	3.0
La tiran en un río o cañada	229	0.7	2.3
Otro	174	0.5	1.1

\*El cuadro no incluye a los hogares compartidos  
Fuente: IX Censo Nacional de Población y Vivienda 2010



**Cuadro 3.4**

Número de viviendas según tipo de contaminación, provincia Monte Cristi, 2010

Tipo de contaminación	Provincia		% total país
	Viviendas	%	
Aguas estancadas	15,455	38.0	27.1
Basura	14,453	35.6	32.4
Cañadas	8,762	21.6	24.0
Pocilga o granja	1,551	3.8	6.6
Humo o gases de fábricas	1,551	3.8	6.6
Desechos o residuos de fábricas, taller u hospital	1,298	3.2	5.7
Envasadora de gas	1,730	4.3	6.9
Bomba de gasolina	554	1.4	4.3
Fábrica de productos químicos	252	0.6	2.4
Ruido de vehículos y motores	16,824	41.4	46.7
Ruido de fábrica o taller	2,308	5.7	10.1
Ruidos o humo de planta eléctrica	1,220	3.0	9.2
Música alta de bares, colmados o vecinos	10,435	25.7	33.2
Otro	5,892	14.5	15.6

Fuente: IX Censo Nacional de Población y Vivienda 2010

**Cuadro 3.5**

Número de viviendas según su exposición a riesgos naturales, provincia Monte Cristi, 2010

Tipo de riesgo natural	Provincia		% total país
	Viviendas	%	
Derrumbe o deslizamiento de tierra	2,032	5.0	10.7
Hundimiento de tierra	6,332	15.6	5.3
Desprendimiento de rocas	87	0.2	3.6
Incendios forestales	1,617	4.0	4.9

Fuente: IX Censo Nacional de Población y Vivienda 2010

**Cuadro 3.6**

Número de viviendas que han sido afectadas por algún desastre natural, según tipo de desastre, provincia Monte Cristi, 2010

Tipo de desastre natural	Provincia		% total país
	Viviendas	%	
Huracán	4,351	10.7	49.7
Tornado	3,896	9.6	7.5
Tormenta	7,547	18.6	56.7
Inundación	13,194	32.5	21.6
Lluvias torrenciales	14,694	36.2	37.2
Frío excesivo	4,447	10.9	9.3
Calor excesivo	19,178	47.2	24.1
Maremoto	827	2.0	1.7
Sequía	20,347	50.1	23.5
Derrumbe o deslizamiento de tierra	1,146	2.8	6.7
Hundimiento de tierra	2,826	7.0	3.1
Incendio	3,294	8.1	7.3
Terremoto	1,007	2.5	4.3
Otros	2,395	5.9	7.0

Fuente: IX Censo Nacional de Población y Vivienda 2010

**Cuadro 3.7**

Superficie forestal según tipo de bosque (en km<sup>2</sup>), provincia Monte Cristi, 2012

Tipo de bosque	Superficie (en km <sup>2</sup> )	
	Provincia	Total país
<b>Total</b>	<b>610.2</b>	<b>18,924.7</b>
Bosque de coníferas y latifoliadas	5.1	13,778.2
Bosque seco	520.6	4,835.3
Bosque de mangles	84.5	293.1
Bosque de drago	0.0	18.0

Fuente: Estudio de uso y cobertura del suelo 2012, informe metodológico y resultados. Ministerio de Medio Ambiente y Recursos Naturales

Según el Ministerio de Medio Ambiente, la provincia Monte Cristi tiene un 32.73% de su superficie cubierta por bosques.

**Cuadro 3.8**

Superficie de las áreas protegidas según tipo, provincia Monte Cristi, 2011

Tipo de área protegida	Superficie (en km <sup>2</sup> )
<b>Total</b>	<b>319.5</b>
<b>Área de manejo de hábitat/especies</b>	<b>54.6</b>
Cayos Siete Hermanos	0.5
Laguna Saladilla	27.0
Río Chacuey	27.0
<b>Área de protección estricta</b>	<b>0.4</b>
Villa Elisa	0.4
<b>Parque Nacional</b>	<b>72.6</b>
El Morro	18.4
Manglares de Estero Balsa	54.2
<b>Reserva natural</b>	<b>191.8</b>
Las Matas	56.2
Río Cana	135.6

Nota: la superficie indicada solo cuenta la parte del área protegida que se sitúa dentro de los límites de la provincia

Fuente: Medio Ambiente en Cifra 2005-2011. Ministerio de Medio Ambiente y Recursos Naturales

Durante el año 2011 se registraron 10 protestas sociales en la provincia Monte Cristi, según el cuaderno del Observatorio Político Dominicano.



## 4. Empleo y seguridad social

**Cuadro 4.1**

Población de 10 años y más, por sexo, según condición de actividad económica, provincia Monte Cristi, 2010

Condición de ocupación	Provincia			%	% total país
	Hombres	Mujeres	Total		
<b>Total</b>	<b>47,749</b>	<b>42,166</b>	<b>89,915</b>	<b>100.0</b>	<b>100.0</b>
Ocupado	24,134	9,675	33,809	37.6	39.8
Cesante	1,304	415	1,719	1.9	2.4
Busca trabajo por 1a. vez	378	269	647	0.7	0.7
Desalentado*	4,276	696	4,972	5.5	4.3
Quehaceres domésticos	720	18,322	19,042	21.2	17.4
Estudiante	7,981	8,248	16,229	18.0	21.1
Rentista	52	26	78	0.1	0.1
Jubilado/ Pensionado	485	250	735	0.8	1.0
Discapacitado	842	415	1,257	1.4	1.1
Anciano	693	606	1,299	1.4	1.2
Otra actividad	2,565	719	3,284	3.7	4.3
Ninguna actividad	3,695	1,943	5,638	6.3	4.7
No declarada	624	582	1,206	1.3	1.9

\* Las personas desalentadas son aquellas que no trabajan, no buscan empleo y tampoco declaran otro tipo de actividad (estudio, quehaceres domésticos, etc.) pero que están disponibles para aceptar un empleo si se lo ofrecieran  
Fuente: IX Censo Nacional de Población y Vivienda 2010

**Cuadro 4.2**

Población de 10 a 29 años, por sexo, según condición de actividad económica, provincia Monte Cristi, 2010

Condición de ocupación	Provincia			%	% total país
	Hombres	Mujeres	Total		
<b>Total</b>	<b>21,422</b>	<b>18,658</b>	<b>40,080</b>	<b>100.0</b>	<b>100.0</b>
Ocupado	8,552	2,839	11,391	28.4	29.8
Cesante	381	148	529	1.3	2.0
Busca trabajo por 1a. vez	175	131	306	0.8	0.9
Desalentado*	1,647	395	2,042	5.1	3.6
Quehaceres domésticos	208	5,629	5,837	14.6	10.5
Estudiante	7,880	8,015	15,895	39.7	43.5
Otra condición	2,579	1,501	4,080	10.2	9.7

\* Las personas desalentadas son aquellas que no trabajan, no buscan empleo y tampoco declaran otro tipo de actividad (estudio, quehaceres domésticos, etc.) pero que están disponibles para aceptar un empleo si se lo ofrecieran  
Fuente: IX Censo Nacional de Población y Vivienda 2010

**Cuadro 4.3**

Indicadores del mercado de trabajo, provincia Monte Cristi, 2010

Tasas e indicadores	Provincia			Total país		
	Total	Hombres	Mujeres	Total	Hombres	Mujeres
Población en edad de trabajar (PET)	<b>89,915</b>	47,749	42,166	<b>7,610,115</b>	3,806,233	3,803,882
Población económicamente activa (PEA) <sup>1</sup>	<b>36,175</b>	25,816	10,359	<b>3,264,618</b>	2,066,281	1,198,337
Total inactivos	<b>52,534</b>	21,309	31,225	<b>4,202,556</b>	1,668,501	2,534,055
Total desempleados	<b>2,366</b>	1,682	684	<b>235,163</b>	134,463	100,700
Total ocupados	<b>33,809</b>	24,134	9,675	<b>3,029,455</b>	1,931,818	1,097,637
Tasa de desempleo abierta <sup>2</sup>	<b>6.5%</b>	6.5%	6.6%	<b>7.2%</b>	6.5%	8.4%
Tasa global de participación	<b>40.2%</b>	54.1%	24.6%	<b>42.9%</b>	54.3%	31.5%
Tasa de ocupación	<b>37.6%</b>	50.5%	22.9%	<b>39.8%</b>	50.8%	28.9%

<sup>1</sup> No se ha incluido en la población activa a las personas desalentadas, es decir, aquellas que no trabajan, no buscan empleo y tampoco declaran otro tipo de actividad (estudio, quehaceres domésticos, etc.) pero que están disponibles para aceptar un empleo si se lo ofrecieran

<sup>2</sup> La tasa de desempleo se ha calculado tomando el criterio de "desempleo abierto" que no cuenta como desempleados a las personas desalentadas  
Fuente: IX Censo Nacional de Población y Vivienda 2010



**Cuadro 4.4**

Número de personas ocupadas, por sexo, según rama de actividad, provincia Monte Cristi, 2010

Rama de actividad	Provincia				% total país
	Hombres	Mujeres	Total	%	
<b>Total</b>	<b>24,134</b>	<b>9,675</b>	<b>33,809</b>	<b>100.0</b>	<b>100.0</b>
Agricultura, ganadería y pesca	9,990	821	10,811	32.0	9.7
Industria y minería	1,645	357	2,002	5.9	11.9
Servicios financieros e inmobiliarias	576	256	832	2.5	6.0
Transporte y actividades relacionadas	1,136	109	1,245	3.7	6.7
Comercio y hostelería	6,680	3,217	9,897	29.3	28.3
Servicios domésticos	80	1,184	1,264	3.7	6.1
Administración pública	1,054	1,620	2,674	7.9	9.4
Construcción	1,480	25	1,505	4.5	6.7
Otros servicios	897	1,709	2,606	7.7	10.0
No declarada	596	377	973	2.9	5.2

Fuente: IX Censo Nacional de Población y Vivienda 2010

**Cuadro 4.5**

Número de personas ocupadas o que han trabajado antes, por sexo, según la categoría ocupacional, provincia Monte Cristi, 2010

Categoría ocupacional	Provincia				% total país
	Hombres	Mujeres	Total	%	
<b>Total</b>	<b>31,342</b>	<b>15,517</b>	<b>46,859</b>	<b>100.0</b>	<b>100.0</b>
Empleado(a) a sueldo o salario	18,634	10,796	29,430	62.8	68.5
Empleador(a) o patrón	2,672	780	3,452	7.4	5.7
Trabajador(a) familiar o no familiar sin paga o ganancia	625	422	1,047	2.2	1.8
Trabajador(a) por cuenta propia	7,520	2,572	10,092	21.5	19.6
Otra	611	227	838	1.8	1.3
No declarada	1,280	720	2,000	4.3	3.1

Fuente: IX Censo Nacional de Población y Vivienda 2010

**Cuadro 4.6**

Número de afiliados al Seguro Familiar de Salud del Régimen Contributivo, según rango de edad, provincia Monte Cristi, 2011

Rango de edad	Afiliados	Total país
<b>Total</b>	<b>14,270</b>	<b>2,517,423</b>
0-4	1,146	222,037
5-14	3,055	491,371
15-24	1,985	384,232
25-34	2,020	476,334
35-44	2,132	402,593
45-54	1,961	288,199
55-64	1,169	157,435
65 y más	802	95,222

Fuente: Informe Mensual del Sistema de Seguridad Social, 2013. Consejo Nacional de Seguridad Social

**Cuadro 4.7**

Número de afiliados al Seguro Familiar de Salud del Régimen Contributivo, según sector económico, provincia Monte Cristi, 2011

Sector	Afiliados	Total país
<b>Total</b>	<b>14,270</b>	<b>2,086,044</b>
Empresas sector privado	7,945	1,441,383
Sector público centralizado	4,649	410,524
Sector público descentralizado	1,557	214,303
Aplicación Art. 124 Ley 87-01*	119	19,834

\* Art. 124 Ley 87-01.- Conservación temporal del derecho a servicios de salud: "Cuando el afiliado quede privado de un trabajo remunerado solicitará una evaluación de su situación, a fin de determinar en cuál de los otros regímenes califica"  
Fuente: Informe Mensual del Sistema de Seguridad Social, 2013. Consejo Nacional de Seguridad Social

**Cuadro 4.8**

Cantidad de accidentes laborales y enfermedades profesionales, provincia Monte Cristi, 2008-2014

Año	Provincia	Total país
<b>Total</b>	<b>840</b>	<b>152,068</b>
2008	9	10,977
2009	22	14,683
2010	66	17,456
2011	121	22,597
2012	133	26,688
2013	223	28,635
2014	266	31,032

Fuente: Informe Mensual del Sistema de Seguridad Social, 2014. Consejo Nacional de Seguridad Social



## 5. Economía

**Cuadro 5.1**

Ingresos, gastos y saldo de los ayuntamientos según municipios y distritos municipales, provincia Monte Cristi, 2013

Municipios y distritos municipales	Provincia		
	Ingresos (RD\$)	Gastos (RD\$)	Saldo (RD\$)
<b>Total</b>	<b>201,390,446</b>	<b>195,387,982</b>	<b>6,002,464</b>
Monte Cristi	47,188,238	46,827,929	360,309
Castañuelas	18,313,000	20,057,731	-1,744,731
Palo Verde (D. M.)	11,245,967	11,591,580	-345,614
Guayubín	23,252,555	18,349,564	4,902,991
Villa Elisa (D. M.)	18,217,888	18,350,870	-132,982
Hatillo Palma (D. M.)	20,717,817	20,517,205	200,613
Cana Chapetón (D. M.)	15,095,711	19,583,265	-4,487,554
Las Matas de Santa Cruz	18,905,225	11,684,961	7,220,265
Pepillo Salcedo (Manzanillo)	...	...	...
Villa Vásquez	28,454,045	28,424,877	29,168

... Información no disponible

Fuente: Oficina Nacional de Estadística (ONE), en base a Contraloría General de la República Dominicana

**Cuadro 5.2**

Número de empresas según la rama de actividad económica, provincia Monte Cristi, 2012

Rama de actividad económica	Provincia		
	Empresas	%	% total país
<b>Total</b>	<b>235</b>	<b>100.0</b>	<b>100.0</b>
Actividades financieras e inmobiliarias	19	8.1	11.4
Administración pública	3	1.3	0.3
Agricultura, silvicultura y pesca	17	7.2	1.2
Comercio	123	52.3	34.3
Construcción	2	0.9	4.0
Enseñanza	7	3.0	5.8
Industria y minería	23	9.8	10.7
Servicios y comunicaciones	17	7.2	22.0
Transporte y almacenamiento	6	2.6	2.3
Turismo, servicios de comida y recreación	18	7.7	7.5
Otras	0	0.0	0.3

Fuente: Directorio de Empresas y Establecimientos, 2012

**Cuadro 5.3**

Número de empresas según rango de empleados, provincia Monte Cristi, 2012

Rango de empleados	Provincia		% total país
	Empresas	%	
<b>Total</b>	<b>235</b>	<b>100.0</b>	<b>100.0</b>
De 1 a 9 empleados	138	58.7	64.2
De 10 a 49 empleados	51	21.7	21.4
De 50 a 99 empleados	8	3.4	2.8
De 100 a 249 empleados	4	1.7	1.8
250 o más	8	3.4	1.6
No declarado	26	11.1	8.2

Fuente: Directorio de Empresas y Establecimientos, 2012

**Cuadro 5.4**

Cantidad de concesiones mineras, por tipo de mineral, según modalidad de la concesión, provincia Monte Cristi, 2013

Concesiones	Total	Tipo de minerías	
		Metálicas	No metálicas
<b>Total concesiones</b>	<b>5</b>	<b>1</b>	<b>4</b>
<b>Concesiones de exploración</b>	<b>3</b>	<b>1</b>	<b>2</b>
Exploración en trámite	3	1	2
Exploración otorgada	0	0	0
<b>Concesiones de explotación</b>	<b>2</b>	<b>0</b>	<b>2</b>
Explotación en trámite	2	0	2
Explotación otorgada	0	0	0

Fuente: Mapa de Concesiones Mineras y Áreas Protegidas. Dirección General de Minería (www.dgm.gov.do)

**Cuadro 5.5**

Número de colmados y colmadones, provincia Monte Cristi, 2010

Tipo	Cantidad
<b>Total</b>	<b>682</b>
Colmado	590
Colmadón	90
Otros	2

Fuente: Encuesta colmados y colmadones, Plan de Seguridad Democrática, Dirección de Planificación y Desarrollo, Departamento de Estadística, abril 2010. Ministerio de Interior y Policía

**Cuadro 5.6**

Número de hoteles y habitaciones hoteleras, provincia Monte Cristi, 2012

Instalaciones para alojamiento	Cantidad
Hoteles	9
Habitaciones	155

Fuente: Establecimientos de alojamiento turístico 2012, Ministerio de Turismo



**Cuadro 5.7**

Empleados de zonas francas especiales, por sexo, según categoría profesional, provincia Monte Cristi, 2013

Categoría profesional	Total	Sexo	
		Hombres	Mujeres
<b>Total</b>	<b>666</b>	<b>533</b>	<b>133</b>
Obreros/as	602	479	123
Personal Técnico	52	50	2
Personal de Administración	12	4	8

Fuente: Informe Estadístico Sector Zonas Francas 2013. Consejo Nacional de Zonas Francas de Exportación

**Cuadro 5.8**

Canalización y captación del crédito de los bancos múltiples según año, provincia Monte Cristi, 2009-2013 (millones de RD\$)\*

Año	Operación de crédito	
	Canalización	Captación
2009	546	1,651
2010	543	1,465
2011	533	1,072
2012	510	521
2013**	866	1,288

\* Las cifras representan el total acumulado a diciembre de cada año

\*\* Datos preliminares

Fuente: Banco Central de la República Dominicana, 2013

**Cuadro 5.9**

Importaciones nacionales, zonas francas, otros y totales según puerto, Provincia Monte Cristi, 2013

Puerto	Nacional <sup>1</sup>		Zonas francas		Otros <sup>2</sup>		Total	
	Valor FOB (en miles US\$)	Valor CIF (en miles US\$)	Valor FOB (en miles US\$)	Valor CIF (en miles US\$)	Valor FOB (en miles US\$)	Valor CIF (en miles US\$)	Valor FOB (en miles US\$)	Valor CIF (en miles US\$)
Manzanillo, Monte Cristi	45,274.0	52,065.6	30.0	31.1	2,419.4	2,816.5	47,723.4	54,913.2

<sup>1</sup> Se refiere al total de exportaciones, sin incluir a las que proceden de las zonas francas

<sup>2</sup> Incluye los montos de las reexportaciones y salidas temporales para perfeccionamiento pasivo

Nota: no incluye los montos de las exportaciones de mercancías admitidas temporalmente, salida temporal para perfeccionamiento, depósitos de reexportación, ni los reembarques

Fuente: Anuario de Comercio Exterior, 2013



**Cuadro 5.10**

Exportaciones nacionales, zonas francas, otros y totales según puerto, Provincia Monte Cristi, 2013

Puerto	Nacional <sup>1</sup>		Zonas francas		Otros <sup>2</sup>		Total	
	Kilogramos	Valor FOB (en miles US\$)	Kilogramos	Valor FOB (en miles US\$)	Kilogramos	Valor FOB (en miles US\$)	Kilogramos	Valor FOB (en miles US\$)
Manzanillo, Monte Cristi	98,441,763	40,989.5	2,670,583	3,368.4	162,212,175	73,112.80	263,324,521	117,470.7

<sup>1</sup> Se refiere al total de exportaciones, sin incluir a las que proceden de las zonas francas

<sup>2</sup> Incluye los montos de las reexportaciones y salidas temporales para perfeccionamiento pasivo

Nota: no incluye los montos de las exportaciones de mercancías admitidas temporalmente, salida temporal para perfeccionamiento, depósitos de reexportación, ni los reembarques

Fuente: Anuario de Comercio Exterior, 2013



## 6. Agricultura

**Cuadro 6.1**

Superficie de la provincia según la clase de suelo, provincia Monte Cristi, 2008\*

Clase de suelo	Superficie (km <sup>2</sup> )
<b>Superficie total</b>	<b>1,896.4</b>
Clase I	-
Clase II	171.7
Clase III	91.9
Clase IV	334.1
Clase V	637.9
Clase VI	346.8
Clase VII	118.9
Clase VIII	193.0
Lagos y lagunas	2.16

\* La clase de suelo hace referencia a la calidad del mismo para su uso agrícola. Cuanto más elevada es la escala, menos calidad  
 Nota: existen diferencias conceptuales en la medición de la superficie terrestre, entre la Oficina Nacional de Estadística y el Ministerio de Medio Ambiente, por lo que ambas cifras no coinciden con exactitud  
 Fuente: Ministerio de Medio Ambiente y Recursos Naturales, en base al levantamiento realizado por la OEA 1967

**Cuadro 6.2**

Números de asentamientos campesinos de la Reforma Agraria, provincia Monte Cristi, 2009

Asentamientos campesinos	Cantidad
Número de asentamientos	41
Número de tareas	316,121
Número de parceleros	7,367
Suma de la carga familiar	43,757

Fuente: Relación de asentamientos campesinos del IAD, 2009. Oficina de Planificación, Instituto Agrario Dominicano

**Cuadro 6.3**

Número de hogares con productores agropecuarios, según tenencia de tierras o animales en los últimos doce meses, provincia Monte Cristi, 2010

Tenencia de tierra o animales	Provincia		% total país
	Hogares	%	
<b>Hogares con productores</b>	<b>6,763</b>	<b>100.0</b>	<b>100.0</b>
Declararon tierra y animales	1,084	16.0	20.6
Declararon tierra	2,330	34.5	32.4
Declararon animales	2,626	38.8	31.5
No declararon tierras ni animales	723	10.7	15.5

Nota: productor agropecuario es la persona natural que decide y organiza las actividades habituales de producción y comercialización, que se realizan en la unidad de producción agropecuaria y ejerce el control y dirección de estas actividades  
 Fuente: Entorno de los Productores Agropecuarios. Datos de IX Censo Nacional de Población y Vivienda 2010

**Cuadro 6.4**

Número de productores agropecuarios según tenencia de tierras o animales en los últimos doce meses, provincia Monte Cristi, 2010

Tenencia de tierras o animales	Provincia		% total país
	Productores	%	
<b>Total</b>	<b>7,383</b>	<b>100.0</b>	<b>100.0</b>
Declararon tierra	3,510	47.5	49.8
Declararon animales	3,873	52.5	50.2

Nota: productor agropecuario es la persona natural que decide y organiza las actividades habituales de producción y comercialización, que se realizan en la unidad de producción agropecuaria y ejerce el control y dirección de estas actividades  
 Fuente: Entorno de los Productores Agropecuarios. Datos de IX Censo Nacional de Población y Vivienda 2010

**Cuadro 6.5**

Superficie cultivada bajo ambiente protegido según año, provincia Monte Cristi, 2009-2013 (en millones de m<sup>2</sup>)

Año	Superficie cultivada	Total país superficie cultivada
2009	-	2,946,319
2010	-	4,425,880
2011	20,000	5,411,712
2012	23,500	6,096,687
2013*	55,500	7,835,430

\* Datos estimados Noviembre - Diciembre  
 Fuente: Estadísticas del Sector Agropecuario República Dominicana 2002-2013. Ministerio de Agricultura

**Cuadro 6.6**

Superficie de suelos según uso agropecuario, provincia Monte Cristi, 2012 (en km<sup>2</sup>)

Usos agropecuarios	Superficie
<b>Total de usos agropecuarios</b>	<b>896.4</b>
Cacao	0.0
Café	2.7
Cítrico	0.6
Coco	0.0
Cultivos intensivos mixtos	174.7
Arroz	275.5
Musáceas	62.0
Piña	0.0
Tabaco	59.8
Cultivos de subsistencias (agricultura / pasto)	187.2
Pasto	134.0

Fuente: Estudio de uso y cobertura del suelo 2012, informe metodológico y resultados. Ministerio de Medio Ambiente y Recursos Naturales



**Cuadro 7.1**

Personas inscritas, votos emitidos y tasa de participación electoral en las elecciones presidenciales 2012, provincia Monte Cristi

Indicadores	Provincia	Total país
Personas inscritas en el padrón	76,003	6,502,968
Votos emitidos	58,297	4,566,838
Tasa de participación	76.7	70.2

Fuente: Resultados electorales 2012. Junta Central Electoral (JCE)

**Cuadro 7.2**

Personas inscritas en las elecciones presidenciales 2012, por grupo de edad y sexo, según municipio, provincia Monte Cristi

Municipios	Total		18 - 29		26 - 40		41 - 50		50 o más					
	Hombres	Mujeres	Total	Hombres	Mujeres	Total	Hombres	Mujeres	Total	Hombres	Mujeres			
<b>Total</b>	<b>76,003</b>	<b>38,666</b>	<b>19,077</b>	<b>9,604</b>	<b>9,473</b>	<b>16,093</b>	<b>8,125</b>	<b>7,968</b>	<b>14,249</b>	<b>7,197</b>	<b>7,052</b>	<b>26,584</b>	<b>13,740</b>	<b>12,844</b>
Guayubín	12,003	11,166	5,652	2,871	2,781	4,791	2,478	2,313	4,266	2,173	2,093	8,460	4,481	3,979
Montecristi	9,056	8,890	4,425	2,255	2,170	3,758	1,833	1,925	3,379	1,733	1,646	6,384	3,235	3,149
Villa Vásquez	11,178	5,587	2,795	1,360	1,435	2,414	1,220	1,194	2,102	1,044	1,058	3,867	1,963	1,904
Castañuelas	10,276	5,207	2,679	1,320	1,359	2,177	1,140	1,037	1,959	977	982	3,461	1,770	1,691
Las Matas de Santa Cruz	7,117	3,622	1,941	993	948	1,571	784	787	1,356	673	683	2,249	1,172	1,077
Pepillo Salcedo	6,317	3,191	1,585	805	780	1,382	670	712	1,187	597	590	2,163	1,119	1,044

Fuente: Estadísticas de la Conformación del Padrón Electoral Definitivo. Elecciones Presidenciales y Diputados de Ultramar, 2012. Junta Central Electoral

**Cuadro 7.3**

Personas inscritas, votos emitidos y tasa de participación electoral en las elecciones municipales 2010, provincia Monte Cristi

Indicadores	Provincia	Total país
Personas inscritas en el padrón	75,677	6,116,397
Votos emitidos	53,236	3,498,006
Tasa de participación	70.3	57.2

Fuente: Boletín electoral final, elecciones municipales y congresuales 2010. Junta Central Electoral (JCE)

Durante el año 2014 (solo hasta el 31 de mayo), la Línea 311 de Atención Ciudadana registró 10 denuncias, quejas y reclamaciones sobre distintas instituciones del Estado por parte de los ciudadanos de Monte Cristi.





**Cuadro 7.4**

Cargos electos por sexo, según municipios y distritos municipales, en las elecciones municipales del año 2010, provincia Monte Cristi

Municipios y distritos municipales	Total	Hombres	Mujeres	Porcentaje de mujeres
<b>Monte Cristi</b>	<b>9</b>	<b>6</b>	<b>3</b>	<b>33.3</b>
Monte Cristi	9	6	3	33.3
<b>Castañuelas</b>	<b>12</b>	<b>6</b>	<b>6</b>	<b>50.0</b>
Castañuelas <sup>1</sup>	7	3	4	57.1
Palo Verde (D.M.)	5	3	2	40.0
<b>Guayubín</b>	<b>24</b>	<b>14</b>	<b>10</b>	<b>41.7</b>
Guayubín <sup>1</sup>	9	6	3	33.3
Villa Elisa (D.M.)	5	3	2	40.0
Hatillo Palma (D.M.)	5	2	3	60.0
Cana Chapetón (D.M.)	5	3	2	40.0
<b>Las Matas de Santa Cruz</b>	<b>7</b>	<b>4</b>	<b>3</b>	<b>42.9</b>
Las Matas de Santa Cruz	7	4	3	42.9
<b>Pepillo Salcedo</b>	<b>7</b>	<b>3</b>	<b>4</b>	<b>57.1</b>
Pepillo Salcedo	7	3	4	57.1
<b>Villa Vásquez</b>	<b>7</b>	<b>4</b>	<b>3</b>	<b>42.9</b>
Villa Vásquez	7	4	3	42.9

<sup>1</sup> Corresponde al área del "municipio", donde no se contemplan los distritos municipales  
Fuente: Boletín electoral final, elecciones municipales y congresuales 2010. Junta Central Electoral (JCE)

**Cuadro 8.2**

Años de escolaridad promedio para la población de 15 años y más, según sexo, provincia Monte Cristi, 2010

Sexo	Años de escolaridad promedio	
	Provincia	Total país
<b>Total</b>	<b>6.3</b>	<b>8.0</b>
Hombres	5.7	7.6
Mujeres	6.9	8.3

Fuente: IX Censo Nacional de Población y Vivienda 2010

**Cuadro 8.3**

Distribución porcentual de la población de 15 años y más, por sexo, según condición de lectoescritura, provincia Monte Cristi, 2010

Condición de lectoescritura	Provincia			% total país
	Hombres	Mujeres	Total	
<b>Total</b>	<b>100.0</b>	<b>100.0</b>	<b>100.0</b>	<b>100.0</b>
Sabe leer y escribir	74.5	81.2	77.6	87.2
No sabe leer ni escribir	25.5	18.9	22.4	12.8

Fuente: IX Censo Nacional de Población y Vivienda 2010

**Cuadro 8.4**

Número de personas, por sexo, según área de la carrera universitaria que estudia o estudió, provincia Monte Cristi, 2010

Categorías	Provincia			% total país	
	Hombres	Mujeres	Total	%	país
<b>Total</b>	<b>2,543</b>	<b>4,323</b>	<b>6,866</b>	<b>100.0</b>	<b>100.0</b>
Educación	285	1,389	1,674	24.4	12.2
Humanidades y Artes	88	139	227	3.3	4.4
Ciencias Sociales, Educación Comercial y Derecho	906	1,724	2,630	38.3	46.4
Ciencias	220	177	397	5.8	7.2
Ingeniería, Industrial y Construcción	293	57	350	5.1	12.4
Agricultura	472	57	529	7.7	1.8
Salud y Servicios Sociales	117	538	655	9.5	10.9
Servicios	6	3	9	0.1	0.3
No declarado	156	239	395	5.8	4.5

Fuente: IX Censo Nacional de Población y Vivienda 2010

## 8. Educación



**Cuadro 8.1**

Población de 3 años y más, por sexo, según nivel de instrucción alcanzado, provincia Monte Cristi, 2010

Nivel de instrucción	Provincia			% total país	
	Hombres	Mujeres	Total	%	país
<b>Total</b>	<b>54,585</b>	<b>48,582</b>	<b>103,167</b>	<b>100.0</b>	<b>100.0</b>
<b>Nunca asistió a la escuela</b>	<b>11,018</b>	<b>7,372</b>	<b>18,390</b>	<b>17.8</b>	<b>9.6</b>
<b>Asistió a la escuela</b>	<b>43,567</b>	<b>41,210</b>	<b>84,777</b>	<b>82.2</b>	<b>90.4</b>
Preprimaria	3,886	3,261	7,147	6.9	8.2
Primaria o básica	25,225	20,987	46,212	44.8	42.5
Secundaria o media	11,913	12,639	24,552	23.8	25.9
Universitaria o superior	2,543	4,323	6,866	6.7	13.9

Fuente: IX Censo Nacional de Población y Vivienda 2010



**Cuadro 8.5**

Número de estudiantes matriculados, por sexo, según nivel, provincia Monte Cristi, año lectivo 2012-2013

Nivel de estudio	Total	Hombres	Mujeres
<b>Total matriculados</b>	<b>25,544</b>	<b>13,245</b>	<b>12,299</b>
Inicial	1,854	955	899
Básico	16,124	8,678	7,446
Medio	6,535	3,185	3,350
Adultos	1,031	427	604

Fuente: Base de datos del Sistema de Gestión de Centros Educativos (SGCE), Departamento de Estadísticas e Indicadores, Ministerio de Educación (MINERD)

**Cuadro 8.6**

Número de planteles, centros, secciones, aulas y matrícula por sector, provincia Monte Cristi, año lectivo 2012-2013

Planteles/ centros/ secciones/ aulas/matricula	Total	Sector		
		Público	Privado	Semi oficial
Planteles	<b>131</b>	118	10	3
Centros	<b>157</b>	143	10	4
Secciones	<b>1,730</b>	1,609	108	13
Aulas	<b>905</b>	781	82	42
Matrícula	<b>25,544</b>	24,217	1,268	59

Fuente: Base de datos del Sistema de Gestión de Centros Educativos (SGCE), Departamento de Estadísticas e Indicadores, Ministerio de Educación (MINERD)

**Cuadro 8.7**

Tasa de asistencia según edad, provincia Monte Cristi, año lectivo 2012-2013

Edad	Provincia	Total país
5 años	69.8	73.6
6 a 13 años	86.4	93.0
14 a 17 años	71.8	80.0

Fuente: Estadísticas e Indicadores 2012-2013. Ministerio de Educación (MINERD)

**Cuadro 8.8**

Porcentaje de promoción, reprobado y abandono según nivel, provincia Monte Cristi, año lectivo 2012-2013

Nivel	Abandono	Promovido	Reprobado
Inicial	2.8	97.2	...
Básico	3.5	87.8	8.7
Medio	7.9	81.2	10.9

Nota: no existe la reprobación de grado para el nivel inicial  
Fuente: Boletín de indicadores educativos, 2012-2013. Ministerio de Educación (MINERD)

**Cuadro 8.9**

Número de docentes, tarjetas y tarjetas por docente, por sexo, provincia Monte Cristi, año lectivo 2010-2011

Docentes/ tarjetas/ tarjetas por docente	Provincia			Total país
	Hombres	Mujeres	Total	
Docentes	223	681	904	65,231
Tarjetas	...	...	1,509	106,569
Tarjetas por docente	...	...	1.7	1.6

... Información no disponible  
Fuente: Boletín estadístico 2010-2011, Ministerio de Educación (MINERD)

**Cuadro 8.10**

Resultados promedio en las pruebas nacionales, por nivel, según asignatura, provincia Monte Cristi, año lectivo 2012-2013

Asignatura	Básica	Media
Español	75.7	76.3
Matemáticas	73.7	72.9
Sociales	74.1	76.9
Naturales	73.3	75.0

Nota: calificaciones en base a 100  
Fuente: Base de datos del Sistema de Gestión de Centros Educativos (SGCE), Departamento de Estadísticas e Indicadores, Ministerio de Educación (MINERD)



**Gráfico 8.1**

Tasa neta de matrícula según nivel, provincia Monte Cristi, año lectivo 2012-2013\*

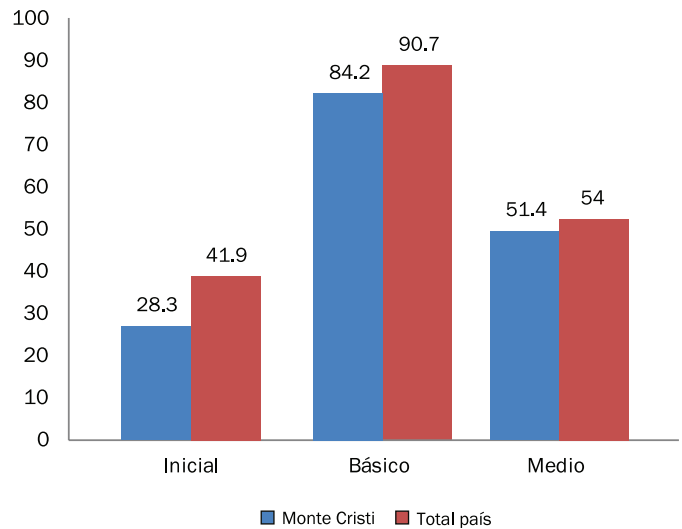

\* Número de alumnos del grupo de edad correspondiente teóricamente a un nivel de educación dado, expresado en porcentaje de la población total de ese grupo de edad  
Fuente: Boletín de indicadores educativos, 2012-2013, Ministerio de Educación (MINERD)



## 9. Salud

**Cuadro 9.1**

Número de establecimientos de salud del Ministerio de Salud Pública (MSP), según tipo de establecimiento, provincia Monte Cristi, 2013

Tipo de establecimiento	Establecimientos
<b>Total</b>	<b>41</b>
Primer nivel	36
Nivel especializado	5

Fuentes: Consulta de Establecimientos (www.salud.gob.do), Ministerio de Salud Pública

La distancia promedio en la provincia Monte Cristi desde las viviendas hasta el hospital más cercano es de 5.8 kilómetros.

**Cuadro 9.2**

Recursos humanos en el Ministerio de Salud Pública (MSP), según tipo de personal, provincia Monte Cristi, 2011

Tipo de personal	Personas
<b>Total</b>	<b>393</b>
Médicos	165
Enfermeras <sup>1</sup>	187
Bioanalistas <sup>2</sup>	16
Odontólogos	25

<sup>1</sup> Incluye graduados y auxiliares

<sup>2</sup> Incluye técnicos en bioanálisis

Fuente: Anuario de salud 2011

**Cuadro 9.3**

Provisión de servicios sanitarios públicos, por institución de salud proveedora, según tipo de servicio, provincia Monte Cristi, 2012

Tipo de servicio	Institución de salud pública	
	Ministerio de Salud Pública (MPS) <sup>1</sup>	Instituto Dominicano de Seguros Sociales (IDSS) <sup>2</sup>
Camas	222	0
Consultas	67,387	0
Emergencias	60,470	0
Partos	876	0
Cesáreas	619	0
Abortos	337	0
Nacidos vivos	1,492	0
Nacidos muertos	8	0

<sup>1</sup> Datos preliminares

<sup>2</sup> No todas las provincias tienen establecimientos de salud del Instituto Dominicano de Seguros Sociales (IDSS)

Fuentes: Dirección General de Estadísticas de Salud (DIES), Ministerio de Salud Pública (MSP). Instituto Dominicano de Seguros Sociales (IDSS)

**Cuadro 9.4**

Tasa de mortalidad materna y mortalidad infantil, registrada según año, provincia Monte Cristi, 2007-2013

Años	Provincia		Total país	
	Tasa de mortalidad materna <sup>1</sup>	Tasa de mortalidad infantil <sup>2</sup>	Tasa de mortalidad materna <sup>1</sup>	Tasa de mortalidad infantil <sup>2</sup>
2007	199.1	15.1	85.8	16.5
2008	40.2	23.3	95.9	17.3
2009	40.6	17.8	104.7	17.9
2010	123.0	22.1	101.9	17.4
2011	41.4	18.6	88.6	16.5
2012	167.6	22.2	87.7	16.9
2013	169.9	22.9	91.3	16.5

<sup>1</sup> Tasas por 1,000 nacidos vivos. Se calcula un subregistro de mortalidad materna en torno al 25%

<sup>2</sup> Tasas por 100,000 nacidos vivos. En los registros de muertes de menores de un año existe un subregistro que se calcula entre un 40% y 50%, estimación basada en información de las estimaciones de población y SINAVE

Nota: para el cálculo de las tasas por provincia la fuente declara haber utilizado las proyecciones de población menor de 1 año estimadas por ONE. Para la tasa nacional se habría utilizado el dato de nacimientos estimados por la ONE

Fuente: Tendencia de los eventos de notificación obligatoria, resumen por provincias, casos y tasas desde 2007 al 2013. Dirección General de Epidemiología, Ministerio de Salud Pública

**Cuadro 9.5**

Número de personas con dificultad, según tipo de dificultad, provincia Monte Cristi, 2010

Tipo de dificultad	Provincia	Total país
<b>Total personas con alguna dificultad*</b>	<b>15,796</b>	<b>1,160,847</b>
Dificultad para ver, aunque use anteojos o lentes	10,684	787,461
Dificultad para oír, aunque use audífonos	2,440	155,805
Dificultad para caminar o subir escalones	4,791	327,735
Dificultad para mover uno o los dos brazos	2,467	162,268
Dificultad para mover uno o las dos piernas	4,000	252,764
Dificultad para recordar o concentrarse	3,859	267,580
Dificultad para agarrar objetos y/o abrir recipientes con las manos	2,003	129,325
Dificultad para hablar	1,176	88,747
Dificultad, es mudo	325	27,904
Dificultad, tiene problemas mentales	1,079	72,613
Dificultad, le falta una o las dos piernas	180	15,468
Dificultad, le falta uno o los dos brazos	109	10,674

\*Como hay personas que declararon tener más de una dificultad, este total corresponde a la cantidad de personas que declararon tener al menos una de las dificultades señaladas

Fuente: IX Censo Nacional de Población y Vivienda 2010

El 14.4% de las personas de la provincia Monte Cristi vive con algún tipo de discapacidad o dificultad. La Población envejeciente (65 años y más) representa el 7.9% del total de sus habitantes, de los cuales el 4.3% tiene algún tipo de discapacidad o dificultad. Esta cifra se encuentra por encima del dato nacional que alcanza el 3.2% para el caso de las personas envejecientes que padecen algún tipo de discapacidad o dificultad.



**Cuadro 9.6**

Casos registrados, según enfermedades transmisibles, por año, provincia Monte Cristi, 2007-2013

Enfermedades	2007	2008	2009	2010	2011	2012	2013
<b>Total</b>	<b>497</b>	<b>233</b>	<b>314</b>	<b>578</b>	<b>419</b>	<b>386</b>	<b>497</b>
Malaria	171	61	47	112	49	10	5
Lepra	0	3	3	6	2	1	1
Tuberculosis	49	32	35	33	67	48	38
Tuberculosis pulmonar	43	29	30	27	58	45	34
Leptospirosis	18	21	32	13	19	27	26
Dengue clásico	211	80	153	344	52	231	382
Dengue hemorrágico	3	1	11	31	2	2	2
VIH/SIDA	2	6	3	2	0	0	0
Cólera*	0	0	0	10	170	22	9

\* El cólera como entidad, fue detectado por primera vez en el país en la semana 45 de epidémica del 2010 (SE 45-2010), en el año 2011 se produjo un brote de cólera en el cual se registraron un total de 20,851 casos de infectados a nivel nacional  
Fuente: Tendencia de los eventos de notificación obligatoria resumen por provincias, casos y tasas desde 2007 al 2013. Dirección General de Epidemiología, Ministerio de Salud Pública

En la provincia de Monte Cristi hay 12 Farmacias del Pueblo.

## 10. Policiales y Judiciales



**Cuadro 10.1**

Muertes accidentales y violentas, por sexo, según causa de muerte, provincia Monte Cristi, 2013

Causa de muerte	Provincia			Total país
	Hombres	Mujeres	Total	
<b>Total muertes</b>	<b>76</b>	<b>6</b>	<b>82</b>	<b>4,989</b>
Suicidios	6	0	6	567
Muertos en accidente de tránsito	39	3	42	1,892
Homicidios	17	2	19	1,984
Ahogamientos	8	1	9	330
Electrocuciones	6	0	6	216

Nota: la cantidad de homicidios de mujeres, incluye los feminicidios  
Fuente: Anuario de estadísticas de muertes accidentales y violentas, 2013

**Cuadro 10.2**

Cantidad de feminicidios, provincia Monte Cristi, 2010-2013

Año	Provincia	Total país
<b>Total</b>	<b>9</b>	<b>410</b>
2010	3	106
2011	3	128
2012	2	103
2013	1	73

Fuente: Informe sobre los feminicidios, 2013. Procuraduría General de la República

**Cuadro 10.3**

Homicidios según medio empleado, provincia Monte Cristi, 2013

Medio empleado	Provincia	Total país
<b>Total</b>	<b>19</b>	<b>1,984</b>
Arma de fuego	8	1,254
Arma blanca	8	500
Objeto contundente	3	166
Estrangulamiento	0	37
Fuego / quemadura	0	7
Sustancia tóxica / veneno	0	5
Atropellado por vehículo	0	2
Sustancia ácida	0	7
Asfixia	0	6

Fuente: Anuario de estadísticas de muertes accidentales y violentas, 2013

**Cuadro 10.4**

Número de personas reclusas, por sexo, según instituciones penitenciarias, provincia Monte Cristi, 2013

Instituciones Penitenciarias	Total	Sexo	
		Hombre	Mujer
<b>Total</b>	<b>414</b>	<b>390</b>	<b>24</b>
Monte Cristi	414	390	24

Nota: datos recolectados en el mes de diciembre  
Fuente: Dirección General de Prisiones

**Gráfico 10.1**

Número de personas reclusas por año, provincia Monte Cristi, 2008-2013

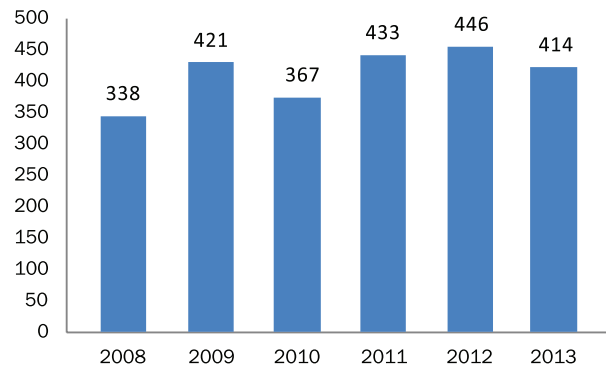

Nota: datos recolectados en el mes de diciembre  
Fuente: Dirección General de Prisiones



# 11. Pobreza



**Cuadro 11.1**

Número de hogares, por sexo del jefe de hogar, según grupo socioeconómico, provincia Monte Cristi, 2010\*

Grupo socioeconómico	Sexo del jefe de hogar						% total país
	Hombres	%	Mujeres	%	Total	%	
<b>Total</b>	<b>23,099</b>	<b>100.0</b>	<b>11,577</b>	<b>100.0</b>	<b>34,676</b>	<b>100.0</b>	<b>100.0</b>
Muy bajo	6,169	26.7	1,123	9.7	7,292	21.0	7.5
Bajo	6,489	28.1	3,580	30.9	10,069	29.0	21.7
Medio bajo	5,709	24.7	3,872	33.4	9,581	27.6	25.4
Medio	3,487	15.1	2,315	20.0	5,802	16.7	29.1
Medio alto-Alto	1,245	5.4	687	5.9	1,932	5.6	16.3

\*El cuadro no incluye a los hogares compartidos  
Fuente: IX Censo Nacional de Población y Vivienda 2010

**Cuadro 11.2**

Hogares pobres según nivel de pobreza, provincia Monte Cristi, 2010

Nivel de pobreza	Provincia		% total país
	Hogares	%	
<b>Total</b>	<b>34,676</b>	<b>100.00</b>	<b>100.00</b>
No pobres	13,426	38.7	59.6
Pobreza moderada	13,111	37.8	30.0
Pobreza extrema	8,139	23.5	10.4

Fuente: Atlas Nacional de la Pobreza en la República Dominicana. Ministerio de Economía, Planificación y Desarrollo (MEPYD), 2013

**Cuadro 11.3**

Monto otorgado y número de beneficiarios del Programa Solidaridad por componente, provincia Monte Cristi, 2014

Tipo de subsidio (componente)	Beneficiarios*	Monto otorgado (RD\$)
Comer es primero	14,442	142,046,375
Incentivo a la asistencia escolar	4,376	14,334,300
Suplemento alimenticio, envejecientes	2,160	8,891,200
Incentivo a la educación superior	131	786,000
Bonogas hogar	16,424	44,055,072
Bonogas chofer	59	1,976,760
Incentivo a la policía preventiva	100	731,264
Bonoluz	9,114	48,155,140

\*Un mismo beneficiario puede recibir más de un tipo de subsidio  
Fuente: Mapa de subsidios 2014, Administradora de subsidios sociales (ADESS)

**Cuadro 11.4**

Índice de Desarrollo Humano, provincia Monte Cristi, 2010

Índice	Provincia	Total país
<b>IDHP</b>	<b>0.387</b>	<b>0.513</b>
<b>Índice de salud</b>	<b>0.38</b>	<b>0.399</b>
Tasa de sobrevivencia infantil (por 1,000 nv)	976.1	976.8
<b>Índice de educación</b>	<b>0.454</b>	<b>0.616</b>
Alfabetización de personas de 15 años y más (%)	77.6	87.2
Tasa de culminación: nivel básico (%)	28.5	30.2
Tasa de culminación: nivel medio (%)	15.7	18.4
Tasa de cobertura: nivel inicial (%)	33.2	43.2
Tasa de cobertura: nivel básico (%)	87.9	95.0
Tasa de cobertura: nivel medio (%)	50.3	51.1
<b>Índice de ingreso</b>	<b>0.336</b>	<b>0.549</b>
Ingreso (estimado en RD\$ 2010)	18,980	27,798

Fuente: Mapa de Desarrollo Humano de la República Dominicana 2013. Oficina de Desarrollo Humano, Programa de las Naciones Unidas para el Desarrollo (PNUD)

**Gráfico 11.1**

Distribución porcentual de la población según grupo socioeconómico, provincia Monte Cristi, 2010

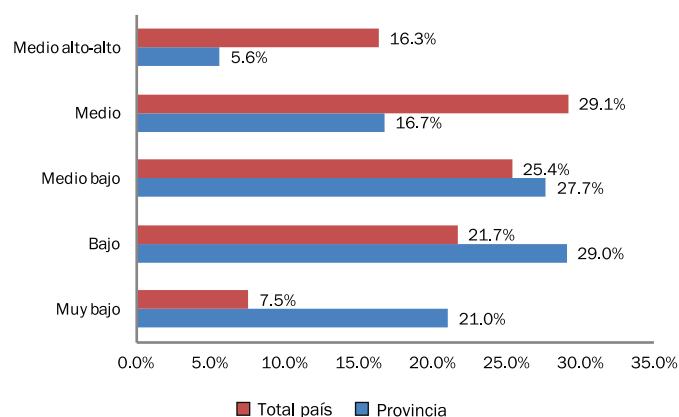

Fuente: IX Censo Nacional de Población y Vivienda 2010



## 12. Transporte y Comunicación

**Cuadro 12.1**

Parque vehicular según tipo de vehículo, provincia Monte Cristi, 2013\*

Tipo de vehículo	Provincia		% total país
	Cantidad	%	
<b>Total</b>	<b>88,525</b>	<b>100.0</b>	<b>100.0</b>
Automóviles	3,585	4.1	22.3
Autobuses	318	0.4	2.5
Jeep	2,404	2.7	9.7
Carga	3,871	4.4	11.6
Motocicletas	77,737	87.8	52.2
Volteo	153	0.2	0.6
Máquinas pesadas	388	0.4	0.6
Otros	68	0.1	0.5

\*Estas cifras no representan necesariamente la cantidad de vehículos en funcionamiento ya que no existe un registro de los vehículos que salen de circulación  
Fuente: Elaborado con datos de la Dirección General de Impuestos Internos (DGI).  
Parque Vehicular 2013

Apenas el 11.4% de los hogares de la provincia declara tener automóvil de uso privado. En cambio el 40% declara tener un motor.

**Cuadro 12.2**

Número de viviendas según el principal medio de transporte utilizado, provincia Monte Cristi, 2010

Medio de transporte	Provincia		% total país
	Viviendas	%	
<b>Total</b>	<b>40,648</b>	<b>100.0</b>	<b>100.0</b>
Guagua pública	6,984	17.2	23.7
Camioneta de transporte público	1,170	2.9	3.1
Carro público	198	0.5	13.9
Vehículo o carro privado	2,932	7.2	13.8
Motoconcho	22,625	55.7	37.6
Burro-caballo-mulo	817	2.0	1.5
A pie	5,341	13.1	5.5
Otro	581	1.4	0.7
No declarado	-	-	0.1

Fuente: IX Censo Nacional de Población y Vivienda 2010

**Cuadro 12.3**

Número de hogares según el acceso a diversos bienes y servicios de comunicación, provincia Monte Cristi, 2010\*

Bienes y servicios de comunicación	Provincia		% total país
	Hogares	%	
Teléfono residencial	3,801	11.0	24.1
Celular	23,245	67.0	76.5
Computadora	2,835	8.2	20.2
Internet	1,524	4.4	13.8

\*El cuadro no incluye a los hogares compartidos  
Fuente: IX Censo Nacional de Población y Vivienda 2010

**Cuadro 12.4**

Cantidad de emisoras radiales según tipo de frecuencia, provincia Monte Cristi, 2008

Emisoras	Cantidad
<b>Total de emisoras</b>	<b>7</b>
A. M.	3
F. M.	4

Fuente: Listado de emisoras A. M. y F. M. 2008, Instituto Dominicano de las Telecomunicaciones (INDOTEL)

## 13. Anexos

**Cuadro 13.1**

Indicadores de seguimiento de los Objetivos de Desarrollo del Milenio, provincia Monte Cristi

Objetivos y fuentes	Año	Indicador	Provincia	País
<b>Objetivo 1. Erradicar la pobreza extrema y el hambre</b> Fuente: Atlas Nacional de la Pobreza en la República Dominicana. Ministerio de Economía, Planificación y Desarrollo (MEPYD), 2013	2013	C1.1-1 Pobreza extrema <sup>1</sup>	23.5%	10.4%
	2013	C1.1-2 Pobreza general <sup>1</sup>	61.3%	40.4%
	2010	1.5 Tasa de ocupación	37.6%	39.8%
Fuente: IX Censo Nacional de Población y Vivienda 2010	2010	1.7 Proporción de la población que trabaja por cuenta propia o como trabajadores familiares auxiliares con respecto al empleo total	25.7%	24.7%
	2010	C1.5-1 Tasa de desempleo en los jóvenes de 15 a 24 años	7.2%	10.2%
<b>Objetivo 2. Lograr la enseñanza primaria universal</b> Fuente: Boletín de indicadores educativos, año lectivo 2012-2013. Ministerio de Educación (MINERD)	2012-2013	2.1 Tasa neta de cobertura en la educación primaria <sup>2</sup>	84.2%	90.7%
	2010	2.3 Tasa de alfabetización de las personas de 15 a 24 años	85.7%	94.5%
Fuente: IX Censo Nacional de Población y Vivienda 2010	2010	C2.2-1 Porcentaje de la población de 15 a 19 años que completó la primaria	72.4%	73.5%
<b>Objetivo 3. Promover la igualdad de género y el empoderamiento de la mujer</b> Fuente: Boletín de indicadores educativos, año lectivo 2012-2013. Ministerio de Educación (MINERD)	2012-2013	3.1-1 Relación entre niñas y niños en la enseñanza primaria	85.8%	90.6%
	2012-2013	3.1-2 Relación entre niñas y niños en la enseñanza secundaria	105.2%	113.3%
Fuente: IX Censo Nacional de Población y Vivienda 2010	2010	3.2 Proporción de mujeres en el empleo asalariado del sector no agrícola	39.3%	43.3%
Fuente: Cámara de Diputados de la República Dominicana	2010	3.3 Proporción de mujeres en la Cámara de Diputados <sup>3</sup>	0.0%	21.1%
Fuente: Boletín electoral final, elecciones municipales y congresuales 2010. Junta Central Electoral (JCE), 2010	2010	C3.3-1 Proporción de mujeres electas en cargos municipales	43.9%	33.3%
<b>Objetivo 4. Reducir la mortalidad de los niños menores de 5 años</b> Fuente: Tendencia de los eventos de notificación obligatoria resumen por provincias, casos y tasas desde 2004 al 2013. Dirección General de Epidemiología, Ministerio de Salud Pública	2013	4.1 Tasa de mortalidad infantil de niños menores de 1 año <sup>4</sup>	22.9	16.5
<b>Objetivo 5. Mejorar la salud materna</b> Fuente: Tendencia de los eventos de notificación obligatoria resumen por provincias, casos y tasas desde 2004 al 2013. Dirección General de Epidemiología, Ministerio de Salud Pública	2013	5.1 Razón de mortalidad materna <sup>5</sup>	169.9	91.3
Fuente: IX Censo Nacional de Población y Vivienda 2010	2010	C5.4-1 Porcentaje de mujeres 15-19 años que son madres <sup>6</sup>	25.9%	19.7%
<b>Objetivo 6. Combatir el VIH/SIDA, el paludismo y otras enfermedades</b> Fuente: Tendencia de los eventos de notificación obligatoria resumen por provincias, casos y tasas desde 2004 al 2013. Dirección General de Epidemiología, Ministerio de Salud Pública	2013	C6.1-2 Tasa de incidencia de SIDA <sup>7</sup>	0.0	4.3
	2013	6.9 Tasa de incidencia asociada a la tuberculosis <sup>7</sup>	33.5	42.1
	2013	C6.6-1 Tasa de incidencia asociada al dengue <sup>7</sup>	336.6	172.3
<b>Objetivo 7. Garantizar la sostenibilidad del medio ambiente</b> Fuente: Estudio de uso y cobertura del suelo, 2012. Ministerio de Medio Ambiente	2012	7.1 Proporción de la superficie cubierta por bosques	32.1%	39.2%
Fuente: Medio Ambiente en cifras, 2011. Ministerio de Medio Ambiente	2011	7.6 Proporción de las áreas protegidas respecto a la superficie total	16.8%	25.0%
	2010	7.8 Proporción de la población que utiliza fuentes mejoradas de abastecimiento de agua potable <sup>8</sup>	87.3%	76.7%
Fuente: IX Censo Nacional de Población y Vivienda 2010	2010	7.9 Proporción de la población que utiliza servicios de saneamiento mejorados <sup>9</sup>	23.7%	65.0%
<b>Objetivo 8. Fomentar una alianza mundial para el desarrollo</b> Fuente: IX Censo Nacional de Población y Vivienda 2010	2010	8.14 Porcentaje de hogares con línea de teléfono fijo	11.0%	24.1%
	2010	8.15 Porcentaje de personas que viven en hogares con teléfono celular <sup>10</sup>	72.7%	80.2%
	2010	8.16 Porcentaje de hogares con servicio de internet	4.4%	13.8%

<sup>1</sup> Los indicadores de pobreza a nivel provincial, de acuerdo a la línea nacional oficial de pobreza, no están calculados. El dato aquí mostrado ha sido calculado a utilizando la metodología del Índice de Calidad de Vida (ICV), para mayor información consultar el Atlas Nacional de la Pobreza, elaborado por la Unidad de Análisis Económico y Social del Ministerio de Economía, Planificación y Desarrollo (MEPYD)

<sup>2</sup> La cobertura es la proporción de alumnos atendidos en un nivel educativo respecto a la demanda

<sup>3</sup> Hay dos diputados en representación de la provincia Monte Cristi, ambos son hombres

<sup>4</sup> Muertes por cada 1,000 nacidos vivos. En los registros de muertes de menores de un año existe un subregistro que se calcula entre un 40% y 50%, estimación basada en información de las estimaciones de población y SINAVE. El indicador de mortalidad infantil calculado mediante encuesta para todo el país, duplica el valor del obtenido a partir de los datos del MSP, elevando la tasa al 28 por mil en el 2009

<sup>5</sup> Muertes por cada 100,000 nacidos vivos. Se calcula un subregistro de mortalidad materna entorno al 25%. Las estimaciones del indicador procedentes de encuesta calculan una razón mortalidad materna para todo el país de 159 para el año 2007

<sup>6</sup> El indicador oficial de los ODM incluye también a las embarazadas. Para obtener información provincial se utilizaron datos censales limitando el indicador al porcentaje de mujeres que ya son madres

<sup>7</sup> La incidencia de una enfermedad se refiere a los casos nuevos registrados por cada 100,000 habitantes al año

<sup>8</sup> Para este indicador, y con objeto de poder ofrecer datos provinciales, se utiliza la definición de "fuente mejorada" de la Organización Mundial de la Salud, que comprende aquellos hogares con provisión de agua de acueducto dentro o fuera de la vivienda, de una llave u otra vivienda o de una llave pública, es decir, aquella protegida de contaminación exterior

<sup>9</sup> Para este indicador, y con objeto de poder ofrecer datos provinciales, se utiliza una definición de "servicio de saneamiento mejorado" diferente de la oficial y que comprende solo los hogares con inodoros no compartidos

<sup>10</sup> El indicador original es el número de abonados a teléfonos celulares por cada 100 habitantes, sin embargo, para poder ofrecer el dato a nivel provincial se ha utilizado el porcentaje de personas que viven en hogares donde hay al menos un teléfono celular



**Mapa 13.1**  
Índice de Desarrollo Humano Provincial

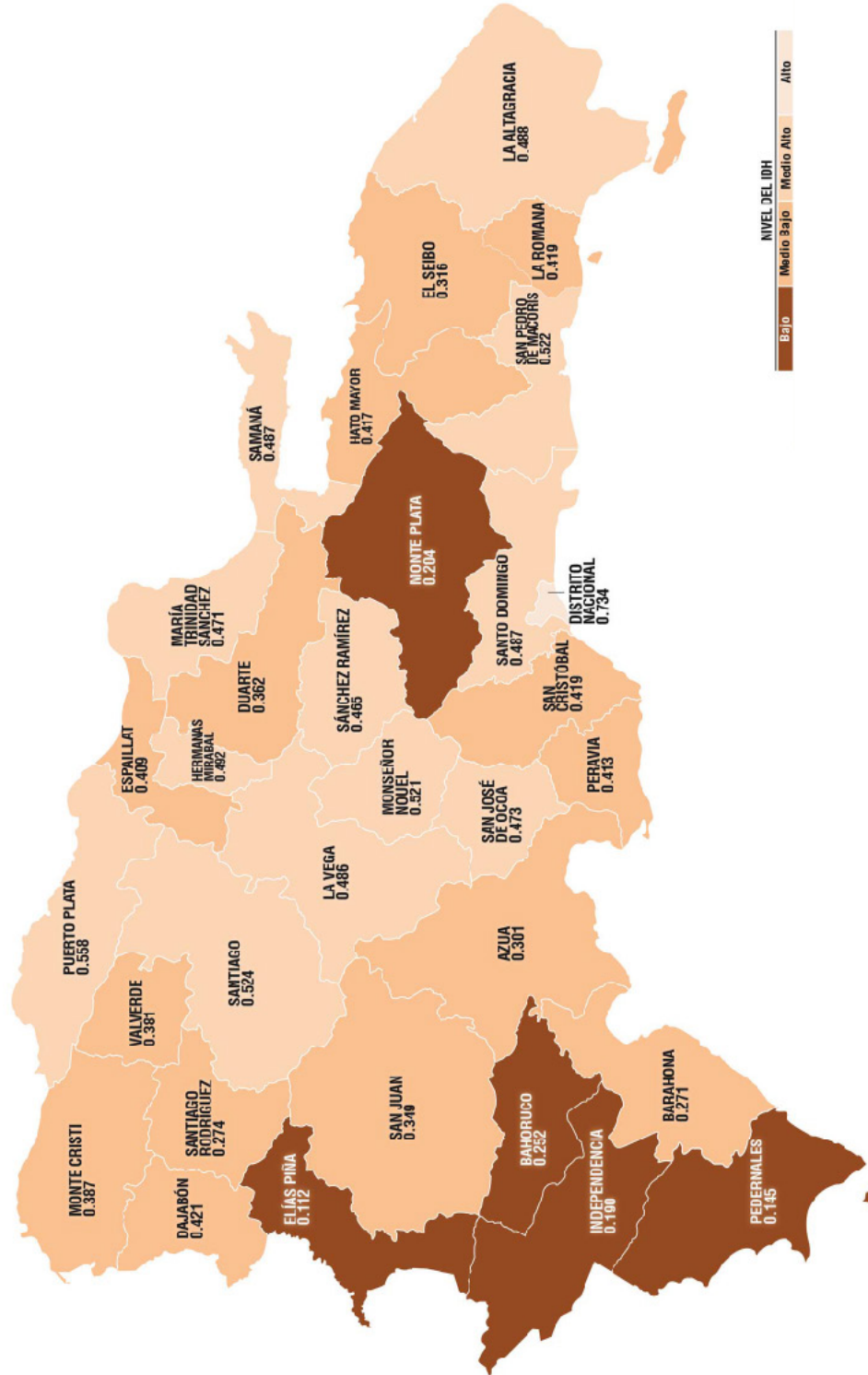

Fuente: Mapa de Desarrollo Humano de la República Dominicana 2013. Oficina de Desarrollo Humano, Programa de las Naciones Unidas para el Desarrollo (PNUD).





**Mapa 13.2**  
 Porcentaje de la población que alcanzó el nivel educativo secundario o superior según municipios y distritos municipales, provincia Monte Cristi, 2010

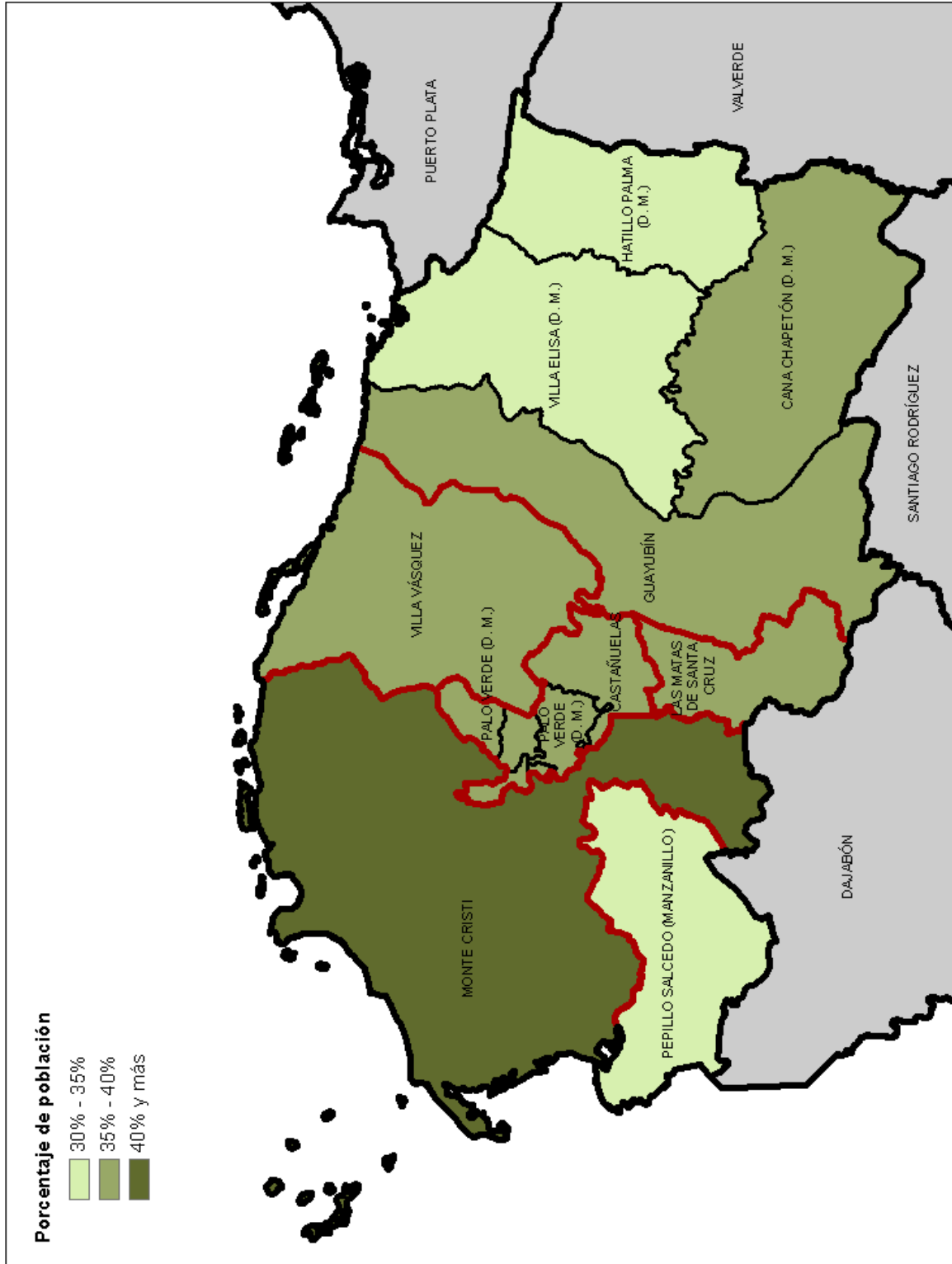

Fuente: IX Censo Nacional de Población y Vivienda 2010.



**Mapa 13.3**  
Población, por grupos socioeconómicos, según municipios y distritos municipales, provincia Monte Cristi, 2010

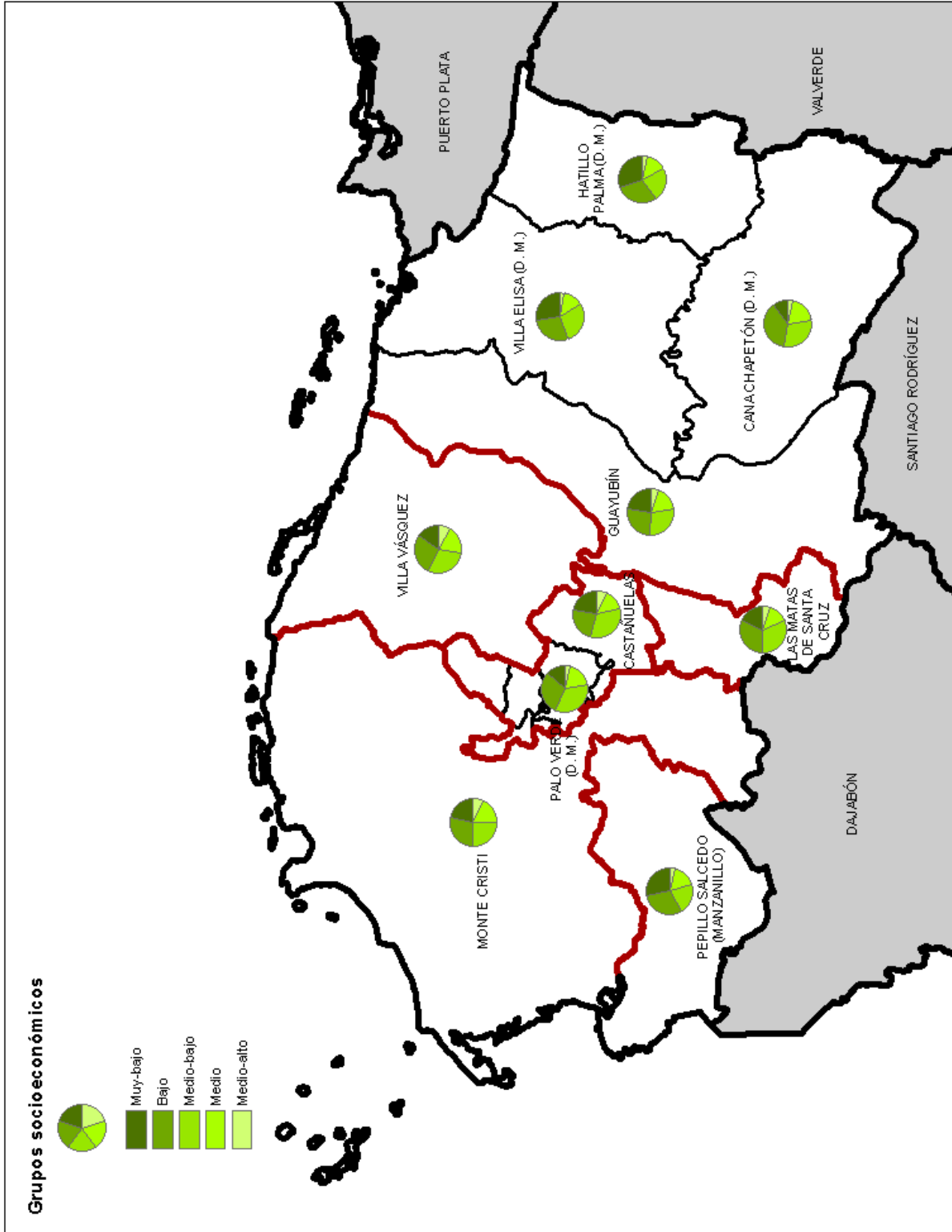

Fuente: IX Censo Nacional de Población y Vivienda 2010.



**Mapa 13.4**  
Cargos electos en las elecciones municipales del 2010, por sexo, según municipios y distritos municipales, provincia Monte Cristi

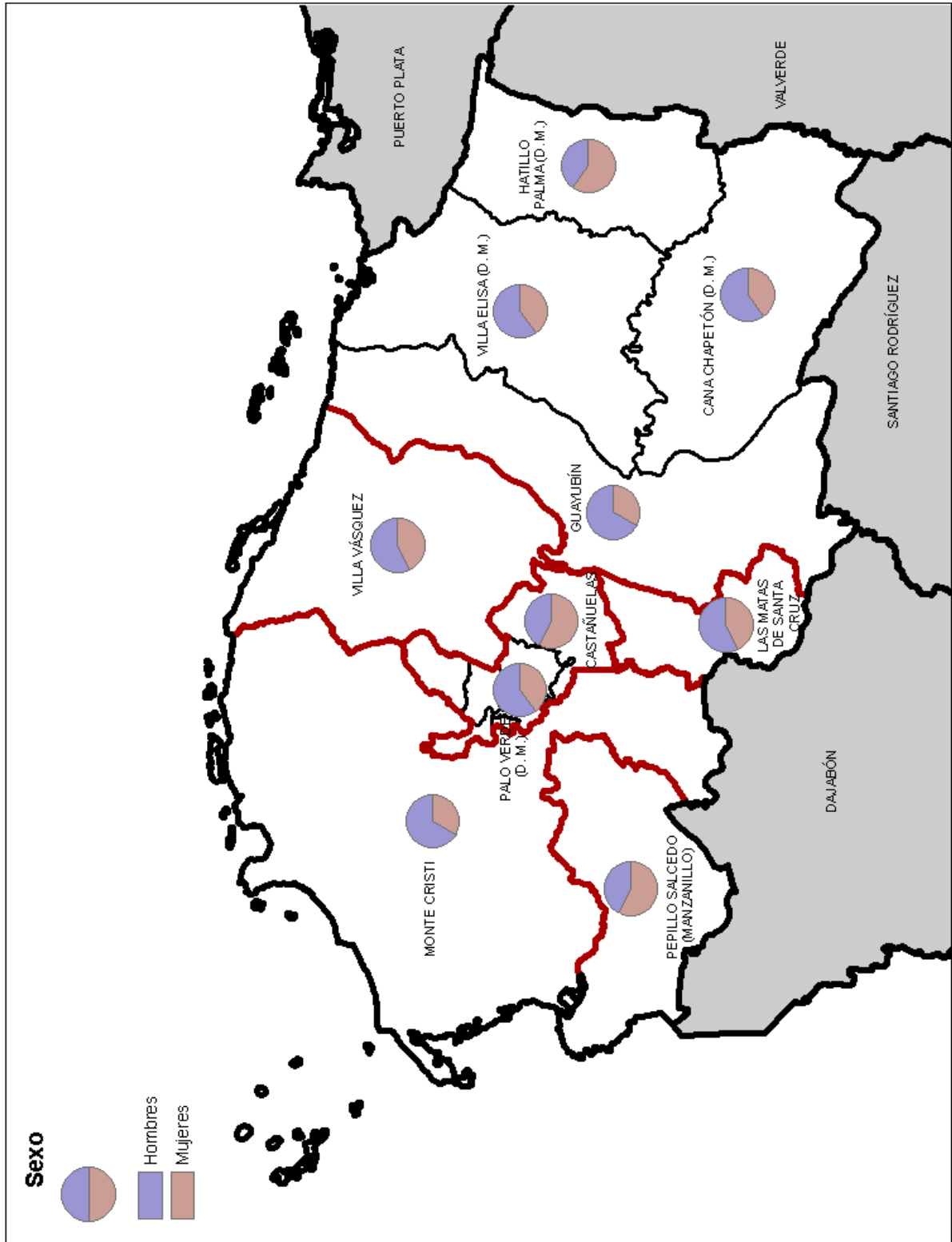

Fuente: Boletín electoral final, elecciones municipales y congresuales 2010. Junta Central Electoral (JCE).



Mapa 13.5  
Porcentaje de hogares pobres según municipios y distritos municipales, provincia Monte Cristi, 2010

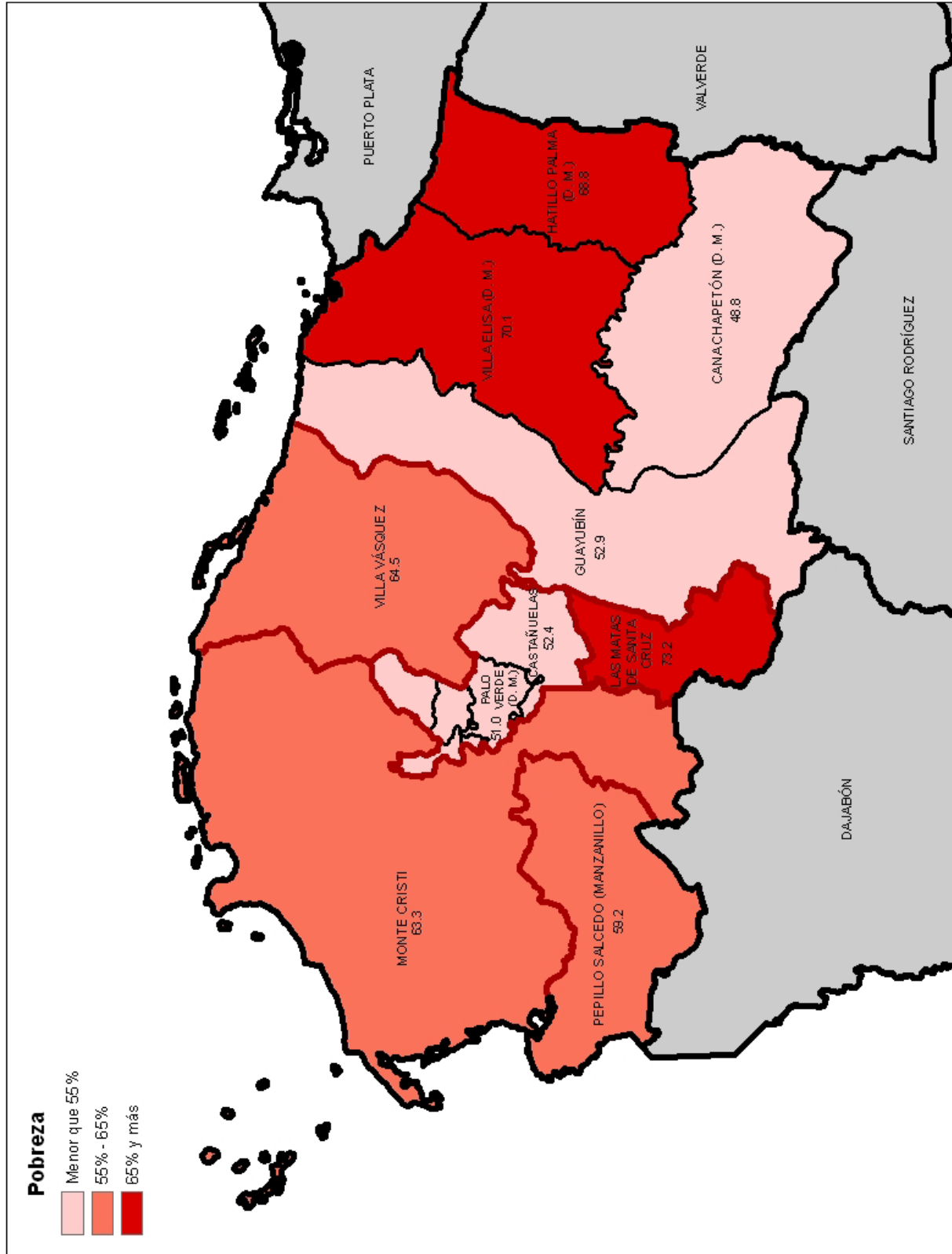

Fuente: Atlas Nacional de la Pobreza en la República Dominicana. Ministerio de Economía, Planificación y Desarrollo (MEPYD), 2013.

# Santiago Rodríguez





# 1. Demografía

La densidad poblacional es de 50 hab. /km<sup>2</sup>.

La provincia Santiago Rodríguez forma parte de la región Cibao Noroeste y cuenta con una superficie de 1,147.54 km<sup>2</sup>. Limita al norte con la provincia Monte Cristi y parte de Valverde, al este con la provincia Santiago, al sur con la provincia Elías Piña y parte de San Juan, y al oeste con la provincia Dajabón. Sus coordenadas geográficas son 19° 25 latitud norte y 71° 29 longitud oeste.

Está conformada por 3 municipios, no posee distritos municipales, 20 secciones, 308 parajes, 36 barrios y 39 sub-barrios.

**Cuadro 1.1**

Población por sexo, según zona de residencia, provincia Santiago Rodríguez, 2010

Zona de residencia	Total	Sexo	
		Hombres	Mujeres
<b>Total</b>	<b>57,476</b>	<b>30,027</b>	<b>27,449</b>
Urbana	27,559	13,674	13,885
Rural	29,917	16,353	13,564

Fuente: IX Censo Nacional de Población y Vivienda 2010

Según el IX Censo Nacional de Población y Vivienda 2010, la provincia Santiago Rodríguez contaba ese año con una población de 57,476 habitantes. En el Censo 2002 la población era de 59,629, lo cual supone un decrecimiento poblacional de 3.6%. Esta es la tercera provincia que posee un menor número de habitantes.

**Cuadro 1.2**

Población, según municipios y distritos municipales, provincia Santiago Rodríguez, 2010

Municipios y distritos municipales	Provincia	
	Total	Menores de 5 años
<b>Total</b>	<b>57,476</b>	<b>4,687</b>
<b>San Ignacio de Sabaneta</b>	<b>34,540</b>	<b>2,823</b>
San Ignacio de Sabaneta	34,540	2,823
<b>Villa Los Almácigos</b>	<b>11,183</b>	<b>951</b>
Villa Los Almácigos	11,183	951
<b>Monción</b>	<b>11,753</b>	<b>913</b>
Monción	11,753	913

Nota: la provincia Santiago Rodríguez no cuenta con distritos municipales  
Fuente: IX Censo Nacional de Población y Vivienda 2010

El índice de masculinidad calculado para la población de Santiago Rodríguez en el 2010 fue de 109.4 hombres por cada 100 mujeres. En el mismo año, el índice de masculinidad a nivel nacional fue de 100.7 hombres por cada 100 mujeres.

**Cuadro 1.3**

Población infantil y juvenil, por sexo, según años de edad cumplidos, provincia Santiago Rodríguez, 2010

Años cumplidos	Provincia			Total país		
	Total	Hombres	Mujeres	Total	Hombres	Mujeres
<b>Total</b>	<b>19,349</b>	<b>9,931</b>	<b>9,418</b>	<b>3,402,810</b>	<b>1,721,999</b>	<b>1,680,811</b>
0	1,002	502	500	195,160	99,067	96,093
1	979	505	474	181,801	92,431	89,370
2	971	490	481	180,676	92,006	88,670
3	920	474	446	170,204	86,928	83,276
4	815	400	415	168,865	85,978	82,887
5	974	521	453	185,720	94,807	90,913
6	896	429	467	175,128	88,875	86,253
7	1,080	542	538	186,806	94,456	92,350
8	1,193	625	568	198,208	100,860	97,348
9	1,121	559	562	192,598	97,397	95,201
10	1,206	643	563	209,653	106,713	102,940
11	1,116	563	553	192,193	97,287	94,906
12	1,149	628	521	191,507	97,078	94,429
13	1,133	577	556	188,954	95,115	93,839
14	1,179	570	609	191,454	96,698	94,756
15	1,249	660	589	202,784	101,053	101,731
16	1,192	621	571	194,808	97,287	97,521
17	1,174	622	552	196,291	97,963	98,328
10-29	20,912	11,086	9,826	3,600,151	1,809,092	1,791,059

Fuente: IX Censo Nacional de Población y Vivienda 2010



Según la Primera Encuesta Nacional de Inmigrantes, ENI-2012, en la provincia Santiago Rodríguez el 7.3% de la población está conformado por personas nacidas en el extranjero o personas nacidas en República Dominicana de madre y/o padre extranjeros.

**Cuadro 1.4**  
Población por sexo, según lugar de nacimiento, provincia Santiago Rodríguez, 2010

Lugar de nacimiento	Provincia						% total país
	Hombres	%	Mujeres	%	Total	%	
<b>Total</b>	<b>30,027</b>	<b>100.0</b>	<b>27,449</b>	<b>100.0</b>	<b>57,476</b>	<b>100.0</b>	<b>100.0</b>
Municipio de residencia actual	22,511	75.0	20,618	75.1	43,129	75.0	68.3
En otro municipio	5,416	18.0	5,843	21.3	11,259	19.6	27.5
En otro país	2,100	7.0	988	3.6	3,088	5.4	4.2

Fuente: IX Censo Nacional de Población y Vivienda 2010

**Cuadro 1.5**

Población de 15 años cumplidos o más por sexo, según estado conyugal, provincia Santiago Rodríguez, 2010

Estado conyugal	Total	Sexo	
		Hombres	Mujeres
<b>Total</b>	<b>41,742</b>	<b>21,999</b>	<b>19,743</b>
Separado(a) de un matrimonio	568	225	343
Divorciado(a)	634	215	419
Viudo(a)	2,182	517	1,665
Separado(a) de una unión libre	4,391	2,065	2,326
Casado(a)	7,502	3,739	3,763
Unido(a)	15,710	7,812	7,898
Nunca se ha casado ni unido	10,755	7,426	3,329

Fuente: IX Censo de Población y Vivienda 2010

**Cuadro 1.6**

Mujeres de 15 años o más, por grupo edad, según estado conyugal, provincia Santiago Rodríguez, 2010

Estado conyugal	Total	Grupo de edad	
		15-17 años	18 años y más
<b>Total</b>	<b>19,743</b>	<b>1,712</b>	<b>18,031</b>
Separado(a) de un matrimonio	343	3	340
Divorciado(a)	419	-	419
Viudo(a)	1,665	2	1,663
Separado(a) de una unión libre	2,326	56	2,270
Casado(a)	3,763	13	3,750
Unido(a)	7,898	272	7,626
Nunca se ha casado ni unido	3,329	1,366	1,963

Fuente: IX Censo de Población y Vivienda 2010

**Cuadro 1.7**

Nacimientos registrados según año de registro, provincia Santiago Rodríguez, 2006-2013

Años	Nacimientos
2006	936
2007	1,190
2008	1,346
2009	1,296
2010	1,266
2011	1,457
2012	1,378
2013	1,240

Nota: Elaborado con datos levantados en las Oficinas del Registro Civil, Junta Central Electoral  
Fuente: Boletín de Estadísticas Vitales, 2006-2013

**Cuadro 1.8**

Defunciones registradas según año de registro, provincia Santiago Rodríguez, 2006-2013

Años	Defunciones
2006	247
2007	281
2008	253
2009	229
2010	267
2011	284
2012	294
2013	256

Nota: Elaborado con datos levantados en las Oficinas del Registro Civil, Junta Central Electoral  
Fuente: Boletín de Estadísticas Vitales, 2006-2013

En el año 2013, el 23.1% de los nacimientos registrados en la provincia Santiago Rodríguez correspondieron a madres menores de 20 años. Esta cifra se encuentra por encima del dato nacional que alcanza el 22.7%.



**Cuadro 1.9**

Matrimonios por tipo, según año de registro, provincia Santiago Rodríguez, 2006-2013

Años	Total	Tipo de matrimonio	
		Canónico	Civil
2006	<b>229</b>	34	195
2007	<b>237</b>	26	211
2008	<b>186</b>	22	164
2009	<b>201</b>	17	184
2010	<b>247</b>	21	226
2011	<b>323</b>	17	306
2012	<b>269</b>	24	245
2013*	<b>248</b>	20	228

Nota: Elaborado con datos levantados en las Oficinas del Registro Civil, Junta Central Electoral  
Fuente: Boletín de Estadísticas Vitales, 2006-2013

**Cuadro 1.10**

Divorcios según año de registro, provincia Santiago Rodríguez, 2006-2013

Años	Divorcios
2006	208
2007	159
2008	166
2009	145
2010	159
2011	165
2012	233
2013	1,948

Nota: Elaborado con datos levantados en las Oficinas del Registro Civil, Junta Central Electoral  
Fuente: Boletín de Estadísticas Vitales, 2006-2013

**Gráfico 1.1**

Pirámide de población, provincia Santiago Rodríguez, año 2002

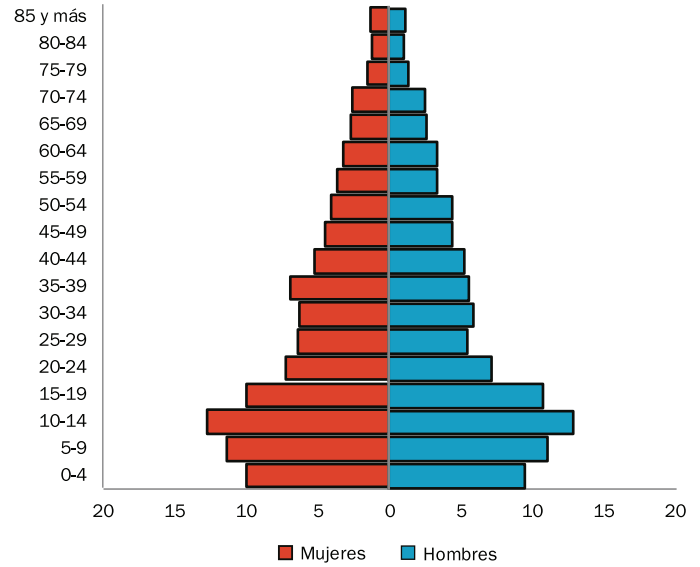

Fuente: VIII Censo Nacional de Población y Vivienda 2002

**Gráfico 1.2**

Pirámide de población, provincia Santiago Rodríguez, año 2010

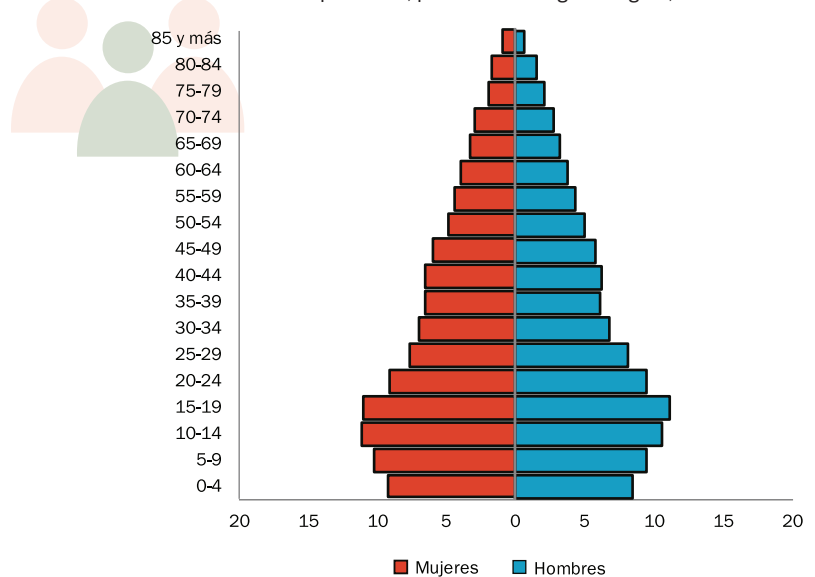

Fuente: IX Censo Nacional de Población y Vivienda 2010

Al comparar las pirámides de población del año 2002 con la del 2010, se puede constatar el cambio en la estructura por edad y por sexo de la población de Santiago Rodríguez. Mientras que en el 2002 los menores de 15 años representaban el 34% de los pobladores de Santiago Rodríguez, en el 2010 constituían el 27%. Por tal razón, la pirámide es más angosta en la base para el año 2010.





## 2. Condiciones de vida

**Cuadro 2.1**

Número de viviendas según tipo, provincia Santiago Rodríguez, 2010\*

Tipo de vivienda	Provincia		% total país
	Viviendas	%	
<b>Total</b>	<b>18,890</b>	<b>100.0</b>	<b>100.0</b>
Casa independiente	18,036	95.5	77.5
Apartamento	380	2.0	10.9
Pieza en cuartería o parte atrás	143	0.8	6.6
Barracón	5	0.0	0.7
Vivienda compartida con negocio	226	1.2	2.3
Local no construido para habitación	88	0.5	0.8
Otra vivienda particular	102	0.5	1.0
Otro tipo de vivienda colectiva	10	0.1	0.2

\*El cuadro no incluye las viviendas sin personas  
Fuente: IX Censo Nacional de Población y Vivienda 2010

**Cuadro 2.2**

Número de viviendas según el material de construcción de las paredes exteriores, provincia Santiago Rodríguez, 2010\*

Material de construcción	Provincia		% total país
	Viviendas	%	
<b>Total</b>	<b>18,980</b>	<b>100.0</b>	<b>100.0</b>
Bloc o concreto	9,346	49.2	74.7
Madera	8,191	43.2	18.7
Tabla de palma	1,299	6.8	3.9
Tejamanil	7	0.0	0.2
Yagua	6	0.0	0.1
Otro	131	0.7	2.4

\* El cuadro no incluye las viviendas colectivas  
Fuente: IX Censo Nacional de Población y Vivienda 2010

**Cuadro 2.3**

Número de viviendas según material de construcción del techo, provincia Santiago Rodríguez, 2010\*

Material de construcción	Provincia		% total país
	Viviendas	%	
<b>Total</b>	<b>18,980</b>	<b>100.0</b>	<b>100.0</b>
Concreto	2,906	15.3	42.3
Zinc	15,297	80.6	55.7
Asbesto cemento	60	0.3	0.8
Cana	618	3.3	0.3
Yagua	16	0.1	0.3
Otro	83	0.4	0.7

\* El cuadro no incluye las viviendas colectivas  
Fuente: IX Censo Nacional de Población y Vivienda 2010

**Cuadro 2.4**

Número de viviendas según los materiales de construcción del piso, provincia Santiago Rodríguez, 2010\*

Material de construcción	Provincia		% total país
	Viviendas	%	
<b>Total</b>	<b>16,395</b>	<b>100.0</b>	<b>100.0</b>
Mosaico	1,010	6.2	13.4
Cemento	13,080	79.8	65.4
Granito	213	1.3	2.4
Mármol	3	0.0	0.4
Cerámica	1,129	6.9	14.3
Madera	259	1.6	0.2
Tierra	677	4.1	3.7
Otro	24	0.2	0.2

\* El cuadro no incluye las viviendas colectivas ni las particulares que se encuentran desocupadas en el momento del levantamiento  
Fuente: IX Censo Nacional de Población y Vivienda 2010

El bloc es el principal material de construcción de las paredes exteriores de las viviendas de Santiago Rodríguez, seguido de la madera. En los techos el material más usado es la plancha de zinc y en los pisos el cemento. El 95% de las viviendas son casas independientes.

**Cuadro 2.5**

Número de viviendas según el tipo de vía de acceso, provincia Santiago Rodríguez, 2010

Vía de acceso	Provincia		% total país
	Viviendas	%	
<b>Total</b>	<b>18,990</b>	<b>100.0</b>	<b>100.0</b>
Calle asfaltada	5,587	29.4	46.1
Carretera asfaltada	1,647	8.7	5.6
Calle no asfaltada	2,363	12.4	24.7
Carretera no asfaltada	6,521	34.3	10.0
Callejón	1,360	7.2	9.1
Camino	1,512	8.0	4.2
Otro	-	-	0.1
No declarado	-	-	0.1

Fuente: IX Censo Nacional de Población y Vivienda 2010



**Cuadro 2.6**

Número de hogares según el tipo de hogar, provincia Santiago Rodríguez, 2010

Tipo de hogar	Provincia		% total país
	Hogares	%	
<b>Total</b>	<b>16,433</b>	<b>100.0</b>	<b>100.0</b>
Unipersonal	2,205	13.4	14.6
Nuclear	8,321	50.6	49.9
Extendido	5,311	32.3	31.9
Compuesto	586	3.6	3.3
Hogar sin núcleo	10	0.1	0.2

Fuente: IX Censo Nacional de Población y Vivienda 2010

**Cuadro 2.7**

Número de hogares según el tipo de alumbrado, provincia Santiago Rodríguez, 2010\*

Tipo de alumbrado	Provincia		% total país
	Hogares	%	
<b>Total</b>	<b>16,423</b>	<b>100.0</b>	<b>100.0</b>
Energía eléctrica del tendido público	13,108	79.8	95.6
Lámpara de gas propano	208	1.3	0.5
Lámpara de gas kerosene	822	5.0	1.7
Energía eléctrica de planta propia	76	0.5	0.1
Otro	2,209	13.5	2.0

\*El cuadro no incluye a los hogares compartidos  
Fuente: IX Censo Nacional de Población y Vivienda 2010

**Cuadro 2.8**

Número de hogares según la fuente de abastecimiento de agua, provincia Santiago Rodríguez, 2010\*

Fuente de abastecimiento de agua	Provincia		% total país
	Hogares	%	
<b>Total</b>	<b>16,423</b>	<b>100.0</b>	<b>100.0</b>
Del acueducto dentro de la vivienda	9,201	56.0	46.3
Del acueducto en el patio de la vivienda	2,906	17.7	20.9
De una llave de otra vivienda	659	4.0	5.4
De una llave pública	344	2.1	4.1
De un tubo de la calle	767	4.7	7.3
Manantial, río, arroyo	716	4.4	2.8
Lluvia	75	0.5	1.2
Pozo	1,204	7.3	7.6
Camión tanque	411	2.5	3.7
Otro	140	0.9	0.7

\*El cuadro no incluye a los hogares compartidos  
Fuente: IX Censo Nacional de Población y Vivienda 2010

Solo el 56% de los hogares de la provincia Santiago Rodríguez recibe dentro de sus viviendas el agua que proviene del acueducto. Este porcentaje se encuentra por encima del dato nacional, que alcanza el 46%.

**Cuadro 2.9**

Número de hogares según la tenencia de ciertos bienes durables, provincia Santiago Rodríguez, 2010\*

Bienes durables	Provincia		% total país
	Hogares	%	
Estufa	13,650	83.1	86.4
Nevera	9,751	59.4	69.9
Lavadora	10,572	64.4	68.8
Televisor	11,632	70.8	78.9
Radio/Equipo de música	8,649	52.7	50.2
Inversor	2,046	12.5	23.2
Planta eléctrica	702	4.3	4.0
Aire acondicionado	720	4.4	8.8
Motor	7,423	45.2	24.0
Vehículo	2,405	14.6	18.8

\*El cuadro no incluye a los hogares compartidos  
Fuente: IX Censo Nacional de Población y Vivienda 2010

**Gráfico 2.1**

Distribución porcentual de los hogares, según tipo de tenencia de la vivienda, provincia Santiago Rodríguez, 2010\*

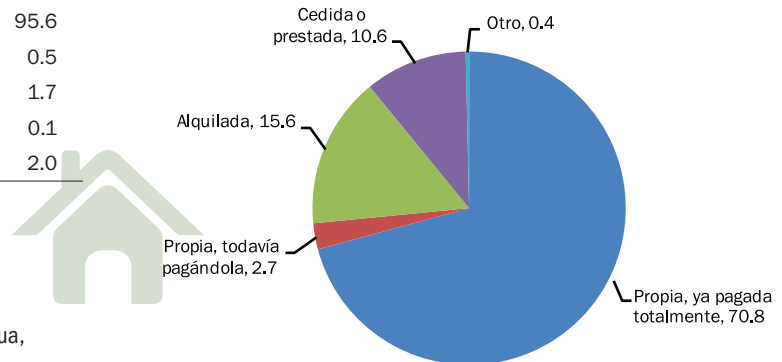

\*Para el cálculo de los porcentajes no se incluyeron a los hogares compartidos  
Fuente: IX Censo Nacional de Población y Vivienda 2010

**Gráfico 2.2**

Distribución porcentual de los hogares, según el grado de hacinamiento, provincia Santiago Rodríguez, 2010\*

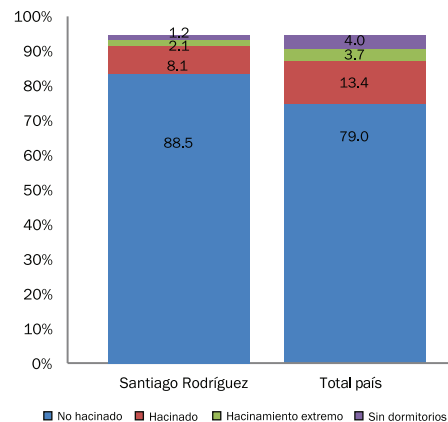

\*El gráfico no incluye a los hogares compartidos  
Fuente: IX Censo Nacional de Población y Vivienda 2010

El tamaño promedio de los hogares de la provincia Santiago Rodríguez es de 3.49 personas. El promedio del país es de 3.53 personas por hogar.

### 3. Medio ambiente

**Cuadro 3.1**

Número de hogares según el tipo de servicio sanitario y forma de uso, provincia Santiago Rodríguez, 2010

Tipo de servicio / forma de uso	Provincia		% total país
	Hogares	%	
<b>Total</b>	<b>16,433</b>	<b>100.0</b>	<b>100.0</b>
<b>Total de inodoros</b>	<b>6,776</b>	<b>41.2</b>	<b>69.6</b>
Inodoro particular	6,672	40.6	63.9
Inodoro compartido con otros hogares	104	0.6	5.6
<b>Total de letrinas</b>	<b>8,756</b>	<b>53.3</b>	<b>24.2</b>
Letrina particular	7,368	44.8	16.5
Letrina compartida con otros hogares	1,388	8.4	7.7
<b>No tiene servicio sanitario</b>	<b>901</b>	<b>5.5</b>	<b>6.2</b>

Fuente: IX Censo Nacional de Población y Vivienda 2010

**Cuadro 3.2**

Número de hogares según el combustible utilizado para cocinar, provincia Santiago Rodríguez, 2010\*

Combustible utilizado para cocinar	Provincia		% total país
	Hogares	%	
<b>Total</b>	<b>16,423</b>	<b>100.0</b>	<b>100.0</b>
Gas propano	11,628	70.8	82.9
Carbón	264	1.6	3.2
Leña	3,768	22.9	8.3
Electricidad	56	0.3	0.5
Otro	17	0.1	0.1
No cocinan	690	4.2	5.0

\*El cuadro no incluye a los hogares compartidos  
Fuente: IX Censo Nacional de Población y Vivienda 2010

Un 24.6%, de los hogares de Santiago Rodríguez usa carbón o leña como combustible para cocinar, muy por encima del dato nacional que es de 11.5%.

**Cuadro 3.3**

Número de hogares según el sistema de eliminación de basura, provincia Santiago Rodríguez, 2010\*

Eliminación de basura	Provincia		% total país
	Hogares	%	
<b>Total</b>	<b>16,423</b>	<b>100.0</b>	<b>100.0</b>
La recoge el ayuntamiento	9,613	58.5	73.2
La recoge una empresa privada	25	0.2	1.7
La queman	5,553	33.8	15.4
La tiran en el patio o solar	665	4.1	3.3
La tiran en un vertedero	327	2.0	3.0
La tiran en un río o cañada	180	1.1	2.3
Otro	60	0.4	1.1

\*El cuadro no incluye a los hogares compartidos  
Fuente: IX Censo Nacional de Población y Vivienda 2010

**Cuadro 3.4**

Número de viviendas según tipo de contaminación, provincia Santiago Rodríguez, 2010

Tipo de contaminación	Provincia		% total país
	Viviendas	%	
Aguas estancadas	2,746	14.5	27.1
Basura	2,739	14.4	32.4
Cañadas	2,617	13.8	24.0
Pocilga o granja	1,081	5.7	6.6
Humo o gases de fábricas	1,081	5.7	6.6
Desechos o residuos de fábricas, taller u hospital	1,075	5.7	5.7
Envasadora de gas	794	4.2	6.9
Bomba de gasolina	927	4.9	4.3
Fábrica de productos químicos	57	0.3	2.4
Ruido de vehículos y motores	6,724	35.4	46.7
Ruido de fábrica o taller	1,053	5.6	10.1
Ruidos o humo de planta eléctrica	125	0.7	9.2
Música alta de bares, colmados o vecinos	2,146	11.3	33.2
Otro	903	4.8	15.6

Fuente: IX Censo Nacional de Población y Vivienda 2010

**Cuadro 3.5**

Número de viviendas según su exposición a riesgos naturales, provincia Santiago Rodríguez, 2010

Tipo de riesgo natural	Provincia		% total país
	Viviendas	%	
Derrumbe o deslizamiento de tierra	381	2.0	10.7
Hundimiento de tierra	-	-	5.3
Desprendimiento de rocas	173	0.9	3.6
Incendios forestales	546	2.9	4.9

Fuente: IX Censo Nacional de Población y Vivienda 2010



**Cuadro 3.6**

Número de viviendas que han sido afectadas por algún desastre natural, según tipo de desastre, provincia Santiago Rodríguez, 2010

Tipo de desastre natural	Provincia		% total país
	Viviendas	%	
Huracán	604	3.2	49.7
Tornado	1,120	5.9	7.5
Tormenta	961	5.1	56.7
Inundación	372	2.0	21.6
Lluvias torrenciales	4,684	24.7	37.2
Frío excesivo	1,363	7.2	9.3
Calor excesivo	5,481	28.9	24.1
Maremoto	-	-	1.7
Sequía	5,079	26.8	23.5
Derrumbe o deslizamiento de tierra	295	1.6	6.7
Hundimiento de tierra	-	-	3.1
Incendio	502	2.6	7.3
Terremoto	120	0.6	4.3
Otros	506	2.7	7.0

Fuente: IX Censo Nacional de Población y Vivienda 2010

**Cuadro 3.7**

Superficie forestal según tipo de bosque (en km<sup>2</sup>), provincia Santiago Rodríguez, 2012

Tipo de bosque	Superficie (en km <sup>2</sup> )	
	Provincia	Total país
<b>Total</b>	<b>646.9</b>	<b>18,924.7</b>
Bosque de coníferas y latifoliadas	517.4	13,778.2
Bosque seco	129.5	4,835.3
Bosque de mangles	0.0	293.1
Bosque de drago	0.0	18.0

Fuente: Estudio de uso y cobertura del suelo 2012, informe metodológico y resultados. Ministerio de Medio Ambiente y Recursos Naturales

**Cuadro 3.8**

Superficie de las áreas protegidas según tipo, provincia Santiago Rodríguez, 2011

Tipo de área protegida	Superficie (en km <sup>2</sup> )
<b>Total</b>	<b>595.3</b>
<b>Área de manejo de hábitat/especies</b>	<b>30.2</b>
Cañón Río Gurabo	30.2
<b>Parque Nacional</b>	<b>346.2</b>
Armando Bermúdez	117.9
José del Carmen Ramírez	0.03
Manolo Tavárez Justo	183.7
Nalga de Maco	22.7
Picky Lora	21.9
<b>Reserva natural</b>	<b>218.9</b>
Alto Mao	155.76
Río Cana	63.1

Nota: La superficie indicada solo cuenta la parte del área protegida que se sitúa dentro de los límites de la provincia  
Fuente: Medio Ambiente en Cifra 2005-2011. Ministerio de Medio Ambiente y Recursos Naturales

Durante el año 2011 se registró una protesta social en la provincia Santiago Rodríguez, según el cuaderno del Observatorio Político Dominicano.

Según el Ministerio de Medio Ambiente, la provincia Santiago Rodríguez tiene un 49.69% de su superficie cubierta por bosques.



## 4. Empleo y seguridad social

**Cuadro 4.1**

Población de 10 años y más, por sexo, según condición de actividad económica, provincia Santiago Rodríguez, 2010

Condición de ocupación	Provincia				% total país
	Hombres	Mujeres	Total	%	
<b>Total</b>	<b>24,980</b>	<b>22,545</b>	<b>47,525</b>	<b>100.0</b>	<b>100.0</b>
Ocupado	11,002	4,607	15,609	32.8	39.8
Cesante	773	199	972	2.0	2.4
Busca trabajo por 1a. vez	595	131	726	1.5	0.7
Desalentado*	2,258	307	2,565	5.4	4.3
Quehaceres domésticos	741	10,232	10,973	23.1	17.4
Estudiante	4,193	4,728	8,921	18.8	21.1
Rentista	40	11	51	0.1	0.1
Jubilado/Pensionado	215	111	326	0.7	1.0
Discapacitado	509	211	720	1.5	1.1
Anciano	467	322	789	1.7	1.2
Otra actividad	1,654	382	2,036	4.3	4.3
Ninguna actividad	2,253	1,038	3,291	6.9	4.7
No declarada	280	266	546	1.1	1.9

\* Las personas desalentadas son aquellas que no trabajan, no buscan empleo y tampoco declaran otro tipo de actividad (estudio, quehaceres domésticos, etc.) pero que están disponibles para aceptar un empleo si se lo ofrecieran  
Fuente: IX Censo Nacional de Población y Vivienda 2010

**Cuadro 4.2**

Población de 10 a 29 años, por sexo, según condición de actividad económica, provincia Santiago Rodríguez, 2010

Condición de ocupación	Provincia				% total país
	Hombres	Mujeres	Total	%	
<b>Total</b>	<b>11,086</b>	<b>9,826</b>	<b>20,912</b>	<b>100.0</b>	<b>100.0</b>
Ocupado	4,113	1,518	5,631	26.9	29.8
Cesante	218	90	308	1.5	2.0
Busca trabajo por 1a. vez	262	74	336	1.6	0.9
Desalentado*	805	172	977	4.7	3.6
Quehaceres domésticos	199	2,721	2,920	14.0	10.5
Estudiante	4,136	4,577	8,713	41.7	43.5
Otra condición	1,353	674	2,027	9.7	9.7

\* Las personas desalentadas son aquellas que no trabajan, no buscan empleo y tampoco declaran otro tipo de actividad (estudio, quehaceres domésticos, etc.) pero que están disponibles para aceptar un empleo si se lo ofrecieran  
Fuente: IX Censo Nacional de Población y Vivienda 2010

**Cuadro 4.3**

Indicadores del mercado de trabajo, provincia Santiago Rodríguez, 2010

Tasas e indicadores	Provincia			Total país		
	Total	Hombres	Mujeres	Total	Hombres	Mujeres
Población en edad de trabajar (PET)	<b>47,525</b>	24,980	22,545	<b>7,610,115</b>	3,806,233	3,803,882
Población económicamente activa (PEA) <sup>1</sup>	<b>17,307</b>	12,370	4,937	<b>3,264,618</b>	2,066,281	1,198,337
Total inactivos	<b>29,672</b>	12,330	17,342	<b>4,202,556</b>	1,668,501	2,534,055
Total desempleados	<b>1,698</b>	1,368	330	<b>235,163</b>	134,463	100,700
Total ocupados	<b>15,609</b>	11,002	4,607	<b>3,029,455</b>	1,931,818	1,097,637
Tasa de desempleo abierta <sup>2</sup>	<b>9.8%</b>	11.1%	6.7%	<b>7.2%</b>	6.5%	8.4%
Tasa global de participación	<b>36.4%</b>	49.5%	21.9%	<b>42.9%</b>	54.3%	31.5%
Tasa de ocupación	<b>32.8%</b>	44.0%	20.4%	<b>39.8%</b>	50.8%	28.9%

<sup>1</sup> No se ha incluido en la población activa a las personas desalentadas, es decir, aquellas que no trabajan, no buscan empleo y tampoco declaran otro tipo de actividad (estudio, quehaceres domésticos, etc.) pero que están disponibles para aceptar un empleo si se lo ofrecieran

<sup>2</sup> La tasa de desempleo se ha calculado tomando el criterio de "desempleo abierto" que no cuenta como desempleados a las personas desalentadas  
Fuente: IX Censo Nacional de Población y Vivienda 2010



**Cuadro 4.4**

Número de personas ocupadas, por sexo, según rama de actividad, provincia Santiago Rodríguez, 2010

Rama de actividad	Provincia			%	% total país
	Hombres	Mujeres	Total		
<b>Total</b>	<b>11,002</b>	<b>4,607</b>	<b>15,609</b>	<b>100.0</b>	<b>100.0</b>
Agricultura, ganadería y pesca	3,316	207	3,523	22.6	9.7
Industria y minería	1,626	393	2,019	12.9	11.9
Servicios financieros e inmobiliarias	265	141	406	2.6	6.0
Transporte y actividades relacionadas	638	53	691	4.4	6.7
Comercio y hostelería	2,363	984	3,347	21.4	28.3
Servicios domésticos	51	648	699	4.5	6.1
Administración pública	676	846	1,522	9.8	9.4
Construcción	897	13	910	5.8	6.7
Otros servicios	691	993	1,684	10.8	10.0
No declarada	479	329	808	5.2	5.2

Fuente: IX Censo Nacional de Población y Vivienda 2010

**Cuadro 4.5**

Número de personas ocupadas o que han trabajado antes, por sexo, según la categoría ocupacional, provincia Santiago Rodríguez, 2010

Categoría ocupacional	Provincia			%	% total país
	Hombres	Mujeres	Total		
<b>Total</b>	<b>15,199</b>	<b>8,273</b>	<b>23,472</b>	<b>100.0</b>	<b>100.0</b>
Empleado(a) a sueldo o salario	8,650	6,153	14,803	63.1	68.5
Empleador(a) o patrón	1,313	386	1,699	7.2	5.7
Trabajador(a) familiar o no familiar sin paga o ganancia	556	326	882	3.8	1.8
Trabajador(a) por cuenta propia	3,869	1,006	4,875	20.8	19.6
Otra	428	178	606	2.6	1.3
No declarada	383	224	607	2.6	3.1

Fuente: IX Censo Nacional de Población y Vivienda 2010

**Cuadro 4.6**

Número de afiliados al Seguro Familiar de Salud del Régimen Contributivo, según rango de edad, provincia Santiago Rodríguez, 2011

Rango de edad	Afiliados	Total país
<b>Total</b>	<b>9,888</b>	<b>2,517,423</b>
0-4	1,074	222,037
5-14	2,200	491,371
15-24	1,333	384,232
25-34	1,419	476,334
35-44	1,455	402,593
45-54	1,181	288,199
55-64	717	157,435
65 y más	509	95,222

Fuente: Informe Mensual del Sistema de Seguridad Social, 2013. Consejo Nacional de Seguridad Social

**Cuadro 4.7**

Número de afiliados al Seguro Familiar de Salud del Régimen Contributivo, según sector económico, provincia Santiago Rodríguez, 2011

Sector	Afiliados	Total país
<b>Total</b>	<b>9,888</b>	<b>2,086,044</b>
Empresas sector privado	5,285	1,441,383
Sector público centralizado	3,286	410,524
Sector público descentralizado	1,245	214,303
Aplicación Art. 124 Ley 87-01*	72	19,834

\* Art. 124 Ley 87-01 - Conservación temporal del derecho a servicios de salud: "Cuando el afiliado quede privado de un trabajo remunerado solicitará una evaluación de su situación, a fin de determinar en cuál de los otros regímenes califica"

Fuente: Informe Mensual del Sistema de Seguridad Social, 2013. Consejo Nacional de Seguridad Social

**Cuadro 4.8**

Cantidad de accidentes laborales y enfermedades profesionales, provincia Santiago Rodríguez, 2008-2014

Año	Provincia	Total país
<b>Total</b>	<b>709</b>	<b>152,068</b>
2008	26	10,977
2009	63	14,683
2010	84	17,456
2011	122	22,597
2012	134	26,688
2013	149	28,635
2014	131	31,032

Fuente: Informe Mensual del Sistema de Seguridad Social, 2014. Consejo Nacional de Seguridad Social





## 5. Economía

**Cuadro 5.1**

Ingresos, gastos y saldo de los ayuntamientos según municipios y distritos municipales, provincia Santiago Rodríguez, 2013

Municipios y distritos municipales	Ingresos (RD\$)	Gastos (RD\$)	Saldo (RD\$)
<b>Total</b>	<b>106,466,549</b>	<b>109,922,215</b>	<b>-3,455,666</b>
San Ignacio de Sabaneta	62,776,173	63,371,130	-594,957
Villa Los Almácigos	22,181,067	22,364,631	-183,564
Monción	21,509,309	24,186,454	-2,677,145

Fuente: Oficina Nacional de Estadística (ONE), en base a Contraloría General de la República Dominicana

**Cuadro 5.2**

Número de empresas según la rama de actividad económica, provincia Santiago Rodríguez, 2012

Rama de actividad económica	Provincia		% total país
	Empresas	%	
<b>Total</b>	<b>185</b>	<b>100.0</b>	<b>100.0</b>
Actividades financieras e inmobiliarias	5	2.7	11.4
Administración pública	0	0.0	0.3
Agricultura, silvicultura y pesca	3	1.6	1.2
Comercio	105	56.8	34.3
Construcción	0	0.0	4.0
Enseñanza	10	5.4	5.8
Industria y minería	17	9.2	10.7
Servicios y comunicaciones	22	11.9	22.0
Transporte y almacenamiento	2	1.1	2.3
Turismo, servicios de comida y recreación	21	11.4	7.5
Otras	0	0.0	0.3

Fuente: Directorio de Empresas y Establecimientos, 2012

**Cuadro 5.3**

Número de empresas según rango de empleados, provincia Santiago Rodríguez, 2012

Rango de empleados	Provincia		% total país
	Empresas	%	
<b>Total</b>	<b>185</b>	<b>100.0</b>	<b>100.0</b>
De 1 a 9 empleados	102	55.1	64.2
De 10 a 49 empleados	27	14.6	21.4
De 50 a 99 empleados	2	1.1	2.8
De 100 a 249 empleados	2	1.1	1.8
250 o más	3	1.6	1.6
No declarado	49	26.5	8.2

Fuente: Directorio de Empresas y Establecimientos, 2012

**Cuadro 5.4**

Cantidad de concesiones mineras, por tipo de mineral, según modalidad de la concesión, provincia Santiago Rodríguez, 2013

Concesiones	Total	Tipo de minerías	
		Metálicas	No metálicas
<b>Total de concesiones</b>	<b>6</b>	<b>6</b>	<b>0</b>
<b>Concesiones de exploración</b>	<b>6</b>	<b>6</b>	<b>0</b>
Exploración en trámite	6	6	0
Exploración otorgada	0	0	0
<b>Concesiones de explotación</b>	<b>0</b>	<b>0</b>	<b>0</b>
Explotación en trámite	0	0	0
Explotación otorgada	0	0	0

Fuente: Mapa de Concesiones Mineras y Áreas Protegidas. Dirección General de Minería (www.dgm.gov.do)

**Cuadro 5.5**

Número de colmados y colmadones, provincia Santiago Rodríguez, 2010

Tipo	Cantidad
<b>Total</b>	<b>247</b>
Colmado	199
Colmadón	48
Otros	0

Fuente: Encuesta colmados y colmadones, Plan de Seguridad Democrática, Dirección de Planificación y Desarrollo, Departamento de Estadística, abril 2010. Ministerio de Interior y Policía

**Cuadro 5.6**

Número de hoteles y habitaciones hoteleras, provincia Santiago Rodríguez, 2012

Instalaciones para alojamiento	Cantidad
Hoteles	7
Habitaciones	66

Fuente: Establecimientos de alojamiento turístico 2012, Ministerio de Turismo

**Cuadro 5.7**

Canalización del crédito de los bancos múltiples según año, provincia Santiago Rodríguez, 2009-2013 (millones de RD\$)\*

Año	Operación de crédito	
	Canalización	Captación
2009	158	382
2010	221	379
2011	210	540
2012	219	(-0.5)
2013**	423	246

Nota: Las captación del 2012 los saldos fueron negativos debido disponibilidades mayores que captaciones

\* Las cifras representan el total acumulado a diciembre de cada año

\*\* Datos Preliminares

Fuente: Banco Central de la República Dominicana, 2013



## 6. Agricultura



**Cuadro 6.1**

Superficie de la provincia según la clase de suelo, provincia Santiago Rodríguez, 2008\*

Clase de suelo	Superficie (km <sup>2</sup> )
<b>Superficie total</b>	<b>1,136.0</b>
Clase I	-
Clase II	11.2
Clase III	-
Clase IV	125.8
Clase V	183.6
Clase VI	23.3
Clase VII	779.4
Clase VIII	12.7
Lagos y lagunas	-

\* La clase de suelo hace referencia a la calidad del mismo para su uso agrícola. Cuanto más elevada es la escala, menos calidad

Nota: Existen diferencias conceptuales en la medición de la superficie terrestre, entre la Oficina Nacional de Estadística y el Ministerio de Medio Ambiente, por lo que ambas cifras no coinciden con exactitud

Fuente: Ministerio de Medio Ambiente y Recursos Naturales, en base al levantamiento realizado por la OEA 1967

**Cuadro 6.2**

Números de asentamientos campesinos de la Reforma Agraria, provincia Santiago Rodríguez, 2009

Asentamientos campesinos	Cantidad
Número de asentamientos	1
Número de tareas	30,000
Número de parceleros	132
Suma de la carga familiar	792

Fuente: Relación de asentamientos campesinos del IAD, 2009. Oficina de Planificación, Instituto Agrario Dominicano

**Cuadro 6.3**

Número de hogares con productores agropecuarios, según tenencia de tierras o animales en los últimos doce meses, provincia Santiago Rodríguez, 2010

Tenencia de tierra o animales	Provincia		% total país
	Hogares	%	
<b>Hogares con productores</b>	<b>5,600</b>	<b>100.0</b>	<b>100.0</b>
Declararon tierra y animales	1,810	32.3	20.6
Declararon tierra	927	16.6	32.4
Declararon animales	2,524	45.1	31.5
No declararon tierras ni animales	339	6.1	15.5

Nota: Productor agropecuario es la persona natural que decide y organiza las actividades habituales de producción y comercialización, que se realizan en la unidad de producción agropecuaria y ejerce el control y dirección de estas actividades

Fuente: Entorno de los Productores Agropecuarios. Datos de IX Censo Nacional de Población y Vivienda 2010

**Cuadro 6.4**

Número de productores agropecuarios según tenencia de tierras o animales en los últimos doce meses, provincia Santiago Rodríguez, 2010

Tenencia de tierras o animales	Provincia		% total país
	Productores	%	
<b>Total</b>	<b>7,363</b>	<b>100.0</b>	<b>100.0</b>
Declararon tierra	2,788	37.9	49.8
Declararon animales	4,575	62.1	50.2

Nota: Productor agropecuario es la persona natural que decide y organiza las actividades habituales de producción y comercialización, que se realizan en la unidad de producción agropecuaria y ejerce el control y dirección de estas actividades

Fuente: Entorno de los Productores Agropecuarios. Datos de IX Censo Nacional de Población y Vivienda 2010

**Cuadro 6.5**

Superficie cultivada bajo ambiente protegido según año, provincia Santiago Rodríguez, 2009-2013 (en millones de m<sup>2</sup>)

Año	Superficie cultivada	Total país superficie cultivada
2009	20,150	2,946,319
2010	20,150	4,425,880
2011	20,150	5,411,712
2012	28,950	6,096,687
2013*	28,950	7,835,430

\* Datos estimados Noviembre - Diciembre

Fuente: Estadísticas del Sector Agropecuario República Dominicana 2002-2013. Ministerio de Agricultura

**Cuadro 6.6**

Superficie de suelos según uso agropecuario, provincia Santiago Rodríguez, 2012 (en km<sup>2</sup>)

Usos agropecuario	Superficie
<b>Total de usos agropecuarios</b>	<b>396.4</b>
Cacao	0.0
Café	0.2
Cítrico	0.0
Coco	0.0
Cultivos intensivos mixtos	41.3
Arroz	1.3
Musáceas	0.0
Piña	0.0
Tabaco	0.0
Cultivos de subsistencias (agricultura / pasto)	66.0
Pasto	287.5

Fuente: Estudio de uso y cobertura del suelo 2012, informe metodológico y resultados. Ministerio de Medio Ambiente y Recursos Naturales



## 7. Participación Política



**Cuadro 7.1**

Personas inscritas, votos emitidos y tasa de participación electoral en las elecciones presidenciales 2012, provincia Santiago Rodríguez

Indicadores	Provincia	Total país
Personas inscritas en el padrón	47,605	6,502,968
Votos emitidos	37,259	4,566,838
Tasa de participación	78.3	70.2

Fuente: Resultados electorales 2012. Junta Central Electoral (JCE)

**Cuadro 7.2**

Personas inscritas en las elecciones presidenciales 2012, por grupo de edad y sexo, según municipio, provincia Santiago Rodríguez

Municipios	Total		18 - 29		26 - 40		41 - 50		50 o más	
	Hombres	Mujeres	Hombres	Mujeres	Hombres	Mujeres	Hombres	Mujeres	Hombres	Mujeres
<b>Total</b>	<b>47,605</b>	<b>24,642</b>	<b>12,576</b>	<b>6,429</b>	<b>10,256</b>	<b>6,147</b>	<b>8,620</b>	<b>4,411</b>	<b>8,531</b>	<b>7,622</b>
San Ignacio de Sabaneta	28,726	14,880	7,442	3,811	6,044	3,631	5,131	2,605	5,356	4,753
Monción	9,786	4,967	2,498	1,238	2,168	1,260	1,934	993	1,664	1,522
Villa Los Almácigos	9,093	4,795	2,636	1,380	2,044	1,256	1,555	813	1,511	1,347

Fuente: Estadísticas de la Conformación del Padrón Electoral Definitivo. Elecciones Presidenciales y Diputados de Ultramar, 2012. Junta Central Electoral

**Cuadro 7.3**

Personas inscritas, votos emitidos y tasa de participación electoral en las elecciones municipales 2010, provincia Santiago Rodríguez

Indicadores	Provincia	Total país
Personas inscritas en el padrón	46,876	6,116,397
Votos emitidos	33,239	3,498,006
Tasa de participación	70.9	57.2

Fuente: Boletín electoral final, elecciones municipales y congresuales 2010. Junta Central Electoral (JCE)

Durante el año 2014 (solo hasta el 31 de mayo), la Línea 311 de Atención Ciudadana registró una denuncia, queja y reclamación sobre una institución del Estado por parte de los ciudadanos de Santiago Rodríguez.





**Cuadro 7.4**

Cargos electos por sexo, según municipios, en las elecciones municipales del año 2010, provincia Santiago Rodríguez

Municipios	Total	Hombres	Mujeres	Porcentaje de mujeres
<b>Total</b>	<b>23</b>	<b>14</b>	<b>9</b>	<b>39.1</b>
San Ignacio de Sabaneta	7	5	2	28.6
Villa Los Almácigos	9	6	3	33.3
Monción	7	3	4	57.1

Nota: La provincia Santiago Rodríguez no cuenta con distritos municipales  
Fuente: Boletín electoral final, elecciones municipales y congresuales 2010. Junta Central Electoral (JCE)

**Cuadro 8.3**

Distribución porcentual de la población de 15 años y más, por sexo, según condición de lectoescritura, provincia Santiago Rodríguez, 2010

Condición de lectoescritura	Provincia			% total país
	Hombres	Mujeres	Total	
<b>Total</b>	<b>100.0</b>	<b>100.0</b>	<b>100.0</b>	<b>100.0</b>
Sabe leer y escribir	79.4	82.4	80.9	87.2
No sabe leer ni escribir	20.6	17.6	19.2	12.8

Fuente: IX Censo Nacional de Población y Vivienda 2010

**Cuadro 8.4**

Número de personas, por sexo, según área de la carrera universitaria que estudia o estudió, provincia Santiago Rodríguez, 2010

Categorías	Provincia				% total país
	Hombres	Mujeres	Total	%	
<b>Total</b>	<b>2,167</b>	<b>3,333</b>	<b>5,500</b>	<b>100.0</b>	<b>100.0</b>
Educación	422	1,100	1,522	27.7	12.2
Humanidades y Artes	68	144	212	3.9	4.4
Ciencias Sociales, Educación Comercial y Derecho	678	1,216	1,894	34.4	46.4
Ciencias	232	150	382	6.9	7.2
Ingeniería, Industrial y Construcción	259	77	336	6.1	12.4
Agricultura	271	40	311	5.7	1.8
Salud y Servicios Sociales	125	470	595	10.8	10.9
Servicios	6	3	9	0.2	0.3
No declarado	106	133	239	4.3	4.5

Fuente: IX Censo Nacional de Población y Vivienda 2010

## 8. Educación



**Cuadro 8.1**

Población de 3 años y más, por sexo, según nivel de instrucción alcanzado, provincia Santiago Rodríguez, 2010

Nivel de instrucción	Provincia				% total país
	Hombres	Mujeres	Total	%	
<b>Total</b>	<b>28,530</b>	<b>25,994</b>	<b>54,524</b>	<b>100.0</b>	<b>100.0</b>
<b>Nunca asistió a la escuela</b>	<b>4,359</b>	<b>3,376</b>	<b>7,735</b>	<b>14.2</b>	<b>9.6</b>
<b>Asistió a la escuela</b>	<b>24,171</b>	<b>22,618</b>	<b>46,789</b>	<b>85.8</b>	<b>90.4</b>
Preprimaria	2,223	1,923	4,146	7.6	8.2
Primaria o básica	13,892	11,753	25,645	47.0	42.5
Secundaria o media	5,889	5,609	11,498	21.1	25.9
Universitaria o superior	2,167	3,333	5,500	10.1	13.9

Fuente: IX Censo Nacional de Población y Vivienda 2010

**Cuadro 8.2**

Años de escolaridad promedio para la población de 15 años y más según sexo, provincia Santiago Rodríguez, 2010

Sexo	Años de escolaridad promedio	
	Provincia	Total país
<b>Total</b>	<b>6.6</b>	<b>8.0</b>
Hombres	6.2	7.6
Mujeres	7.1	8.3

Fuente: IX Censo Nacional de Población y Vivienda 2010

**Cuadro 8.5**

Número de estudiantes matriculados, por sexo, según nivel, provincia Santiago Rodríguez, año lectivo 2012 -2013

Nivel de estudio	Total	Hombres	Mujeres
<b>Total matriculados</b>	<b>14,022</b>	<b>7,257</b>	<b>6,765</b>
Inicial	1,196	611	585
Básico	8,811	4,683	4,128
Medio	3,661	1,770	1,891
Adultos	354	193	161

Fuente: Base de datos del Sistema de Gestión de Centros Educativos (SGCE), Departamento de Estadísticas e Indicadores, Ministerio de Educación (MINERD)



**Cuadro 8.6**

Número de planteles, centros, aulas, secciones, docentes y matrícula por sector, provincia Santiago Rodríguez, año lectivo 2012-2013

Planteles/centros/ aulas/secciones/ docentes/matricula	Total	Sector		
		Público	Privado	Semi oficial
Planteles	97	89	5	3
Centros	113	104	5	4
Secciones	1,203	1,113	57	33
Aulas	498	432	31	35
Matrícula	14,022	12,695	724	603

Fuente: Base de datos del Sistema de Gestión de Centros Educativos (SGCE), Departamento de Estadísticas e Indicadores, Ministerio de Educación (MINERD)

**Cuadro 8.7**

Tasa de asistencia según edad, provincia Santiago Rodríguez, año lectivo 2012-2013

Edad	Provincia	Total país
5 años	73.6	73.6
6 a 13 años	86.6	93.0
14 a 17 años	76.2	80.0

Fuente: Boletín de indicadores educativos 2012-2013. Ministerio de Educación (MINERD)

**Cuadro 8.8**

Porcentaje de promoción, reprobado y abandono según nivel, provincia Santiago Rodríguez, año lectivo 2012-2013

Nivel	Abandono	Promovido	Reprobado
Inicial	1.6	98.4	...
Básico	1.4	90.5	8.1
Medio	4.6	82.0	13.4

Nota: No existe la reprobación de grado para el nivel inicial

Fuente: Boletín de indicadores educativos, 2012-2013. Ministerio de Educación (MINERD)

**Cuadro 8.9**

Número de docentes, tarjetas y tarjetas por docente, según sexo, provincia Santiago Rodríguez, año lectivo 2010-2011

Docentes/tarjetas/ tarjetas por docente	Provincia			Total país
	Hombres	Mujeres	Total	
Docentes	236	455	691	65,231
Tarjetas	...	...	1,181	106,569
Tarjetas por docente	...	...	1.7	1.6

... Información no disponible

Fuente: Boletín estadístico 2010-2011, Ministerio de Educación (MINERD)

**Cuadro 8.10**

Resultados promedio en las pruebas nacionales, por nivel, según asignatura, provincia Santiago Rodríguez, año lectivo 2012-2013

Asignatura	Básica	Media
Español	76.1	75.1
Matemáticas	72.8	72.1
Sociales	74.0	74.1
Naturales	73.7	71.9

Nota: Calificaciones en base a 100.

Fuente: Base de datos del Sistema de Gestión de Centros Educativos (SGCE), Departamento de Estadísticas e Indicadores, Ministerio de Educación (MINERD)

**Gráfico 8.1**

Tasa neta de matrícula según nivel, provincia Santiago Rodríguez, año lectivo 2012-2013\*

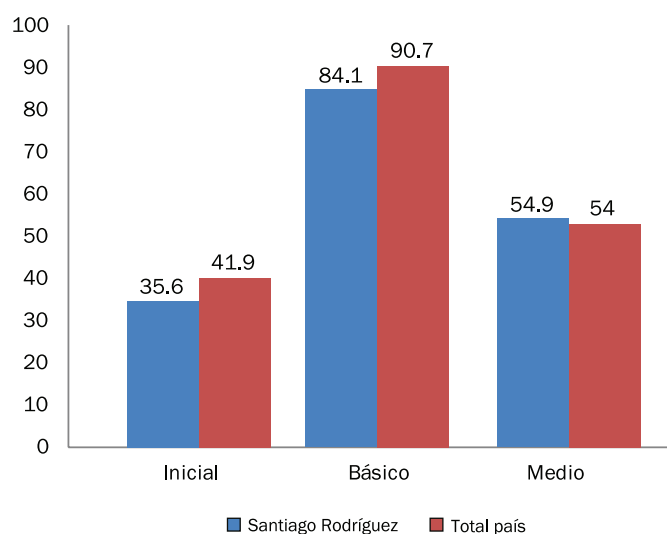

\* Número de alumnos del grupo de edad correspondiente teóricamente a un nivel de educación dado, expresado en porcentaje de la población total de ese grupo de edad

Fuente: Boletín de indicadores educativos, 2012-2013. Ministerio de Educación (MINERD)

## 9. Salud

**Cuadro 9.1**

Número de establecimientos de salud del Ministerio de Salud Pública (MSP), según tipo de establecimiento, provincia Santiago Rodríguez, 2013

Tipo de establecimiento	Establecimientos
<b>Total</b>	<b>29</b>
Primer nivel	26
Nivel especializado	3

Fuentes: Consulta de Establecimientos (www.salud.gob.do), Ministerio de Salud Pública

La distancia promedio en la provincia Santiago Rodríguez desde las viviendas hasta el hospital más cercano es de 7.2 kilómetros.



**Cuadro 9.2**

Recursos humanos en el Ministerio de Salud Pública (MSP), según tipo de personal, provincia Santiago Rodríguez, 2011

Tipo de personal	Personas
<b>Total</b>	<b>268</b>
Médicos	99
Enfermeras <sup>1</sup>	149
Bioanalistas <sup>2</sup>	9
Odontólogos	11

<sup>1</sup> Incluye graduados y auxiliares  
<sup>2</sup> Incluye técnicos en bioanálisis  
 Fuente: Anuario de salud 2011

**Cuadro 9.3**

Provisión de servicios sanitarios públicos, por institución de salud proveedora, según tipo de servicio, provincia Santiago Rodríguez, 2012

Tipo de servicio	Institución de salud pública	
	Ministerio de Salud Pública (MPS) <sup>1</sup>	Instituto Dominicano de Seguros Sociales (IDSS) <sup>2</sup>
Camas	142	0
Consultas	44,975	0
Emergencias	54,298	0
Partos	455	0
Cesáreas	528	0
Abortos	169	0
Nacidos vivos	972	0
Nacidos muertos	19	0

<sup>1</sup> Datos preliminares  
<sup>2</sup> No todas las provincias tienen establecimientos de salud del Instituto Dominicano de Seguros Sociales (IDSS)  
 Fuentes: Dirección General de Estadísticas de Salud (DIES), Ministerio de Salud Pública (MSP). Instituto Dominicano de Seguros Sociales (IDSS)

**Cuadro 9.4**

Tasa de mortalidad materna y mortalidad infantil, registrada según año, provincia Santiago Rodríguez, 2007-2013

Años	Provincia		Total país	
	Tasa de mortalidad materna <sup>1</sup>	Tasa de mortalidad infantil <sup>2</sup>	Tasa de mortalidad materna <sup>1</sup>	Tasa de mortalidad infantil <sup>2</sup>
2007	233.6	23.4	85.8	16.5
2008	464.6	16.3	95.9	17.3
2009	230.7	25.4	104.7	17.9
2010	0.0	17.3	101.9	17.4
2011	116.4	23.3	88.6	16.5
2012	117.4	17.6	87.7	16.9
2013	118.6	39.1	91.3	16.5

<sup>1</sup> Tasas por 1,000 nacidos vivos. Se calcula un subregistro de mortalidad materna en torno al 25%  
<sup>2</sup> Tasas por 100,000 nacidos vivos. En los registros de muertes de menores de un año existe un subregistro que se calcula entre un 40% y 50%, estimación basada en información de las estimaciones de población y SINAVE  
 Nota: Para el cálculo de las tasas por provincia la fuente declara haber utilizado las proyecciones de población menor de 1 año estimadas por ONE. Para la tasa nacional se habría utilizado el dato de nacimientos estimados por la ONE  
 Fuente: Tendencia de los eventos de notificación obligatoria, resumen por provincias, casos y tasas desde 2007 al 2013. Dirección General de Epidemiología, Ministerio de Salud Pública

**Cuadro 9.5**

Número de personas con dificultad, según tipo de dificultad, provincia Santiago Rodríguez, 2010

Tipo de dificultad	Provincia	Total país
<b>Total personas con alguna dificultad*</b>	<b>8,048</b>	<b>1,160,847</b>
Dificultad para ver, aunque use anteojos o lentes	5,141	787,461
Dificultad para oír, aunque use audífonos	1,302	155,805
Dificultad para caminar o subir escalones	2,575	327,735
Dificultad para mover uno o los dos brazos	1,390	162,268
Dificultad para mover uno o las dos piernas	2,149	252,764
Dificultad para recordar o concentrarse	2,371	267,580
Dificultad para agarrar objetos y/o abrir recipientes con las manos	1,060	129,325
Dificultad para hablar	654	88,747
Dificultad, es mudo	214	27,904
Dificultad, tiene problemas mentales	638	72,613
Dificultad, le falta una o las dos piernas	101	15,468
Dificultad, le falta uno o los dos brazos	72	10,674

\* Como hay personas que declararon tener más de una dificultad, este total corresponde a la cantidad de personas que declararon tener al menos una de las dificultades señaladas  
 Fuente: IX Censo Nacional de Población y Vivienda 2010

El 14% de las personas de la provincia Santiago Rodríguez vive con algún tipo de discapacidad o dificultad. La población envejeciente (65 años y más) representa el 10.4% del total de sus habitantes, de los cuales el 5.2% tiene algún tipo de discapacidad o dificultad. Esta cifra se encuentra por encima del dato nacional que alcanza el 3.2% para el caso de las personas envejecientes que padecen algún tipo de discapacidad o dificultad.

En la provincia de Santiago Rodríguez hay 3 Farmacias del Pueblo.

**Cuadro 9.6**

Casos registrados, según enfermedades transmisibles, por año, provincia Santiago Rodríguez, 2007-2013

Enfermedades	2007	2008	2009	2010	2011	2012	2013
<b>Total</b>	<b>91</b>	<b>70</b>	<b>110</b>	<b>113</b>	<b>89</b>	<b>142</b>	<b>234</b>
Malaria	8	5	1	6	4	0	3
Lepra	0	0	2	0	0	0	1
Tuberculosis	26	19	21	19	15	28	35
Tuberculosis pulmonar	19	19	21	18	14	27	33
Leptospirosis	8	2	9	1	1	2	4
Dengue clásico	22	7	26	28	4	62	114
Dengue hemorrágico	1	0	10	5	0	1	1
VIH/SIDA	7	18	20	34	24	0	42
Cólera*	0	0	0	2	27	22	1

\* El cólera como entidad, fue detectado por primera vez en el país en la semana 45 de epidémica del 2010 (SE 45-2010), en el año 2011 se produjo un brote de cólera en el cual se registraron un total de 20,851 casos de infectados a nivel nacional  
 Fuente: Tendencia de los eventos de notificación obligatoria resumen por provincias, casos y tasas desde 2007 al 2013. Dirección General de Epidemiología, Ministerio de Salud Pública



## 10. Policiales y Judiciales



**Cuadro 10.1**

Muertes accidentales y violentas, por sexo, según causa de muerte, provincia Santiago Rodríguez, 2013

Causa de muerte	Provincia			Total país
	Hombres	Mujeres	Total	
<b>Total muertes</b>	<b>22</b>	<b>4</b>	<b>26</b>	<b>4,989</b>
Suicidios	5	0	5	567
Muertos en accidente de tránsito	9	2	11	1,892
Homicidios	5	2	7	1,984
Ahogamientos	3	0	3	330
Electrocuciones	0	0	0	216

Nota: La cantidad de homicidios de mujeres, incluye los feminicidios  
Fuente: Anuario de estadísticas de muertes accidentales y violentas, 2013

**Cuadro 10.2**

Cantidad de feminicidios, provincia Santiago Rodríguez, 2010-2013

Año	Provincia	Total país
<b>Total</b>	<b>4</b>	<b>410</b>
2010	0	106
2011	2	128
2012	1	103
2013	1	73

Fuente: Informe sobre los feminicidios, 2013. Procuraduría General de la República

**Cuadro 10.3**

Homicidios según medio empleado, provincia Santiago Rodríguez, 2013

Medio empleado	Provincia	Total país
<b>Total</b>	<b>7</b>	<b>1,984</b>
Arma de fuego	4	1,254
Arma blanca	1	500
Objeto contundente	1	166
Estrangulamiento	1	37
Fuego / quemadura	0	7
Sustancia tóxica / veneno	0	5
Atropellado por vehículo	0	2
Sustancia ácida	0	7
Asfixia	0	6

Fuente: Anuario de estadísticas de muertes accidentales y violentas, 2013

**Cuadro 10.4**

Número de personas reclusas, por sexo, según instituciones penitenciarias, provincia Santiago Rodríguez, 2013\*

Instituciones Penitenciarias	Total	Sexo	
		Hombre	Mujer
<b>Total</b>	<b>153</b>	<b>153</b>	<b>0</b>
Santiago Rodríguez	153	153	0

Nota: datos recolectados en el mes de diciembre

\*No existen mujeres reclusas en la institución penitenciaria en la provincia de Santiago Rodríguez  
Fuente: Dirección General de Prisiones

**Gráfico 10.1**

Número de personas reclusas por año, provincia Santiago Rodríguez, 2008-2013

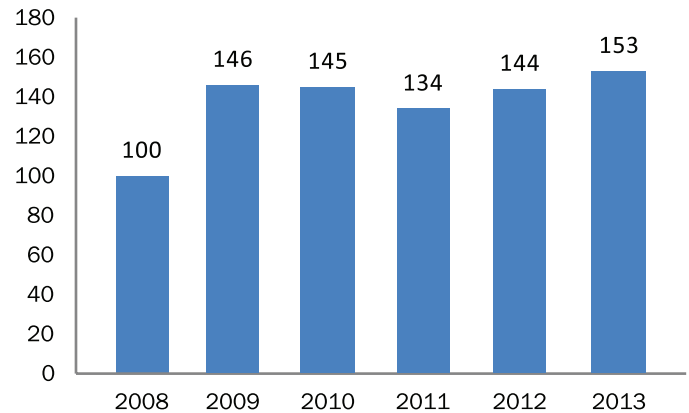

Nota: Datos recolectados en el mes de diciembre  
Fuente: Dirección General de Prisiones



# 11. Pobreza



**Cuadro 11.1**

Número de hogares, por sexo del jefe de hogar, según grupo socioeconómico, provincia Santiago Rodríguez, 2010\*

Grupo socioeconómico	Sexo del jefe de hogar						% total país
	Hom-bres	%	Muje-res	%	Total	%	
<b>Total</b>	<b>10,955</b>	<b>100.0</b>	<b>5,468</b>	<b>100.0</b>	<b>16,423</b>	<b>100.0</b>	<b>100.0</b>
Muy bajo	1,708	15.6	273	5.0	1,981	12.1	7.5
Bajo	3,086	28.2	1,378	25.2	4,464	27.2	21.7
Medio bajo	2,761	25.2	1,548	28.3	4,309	26.2	25.4
Medio	2,398	21.9	1,744	31.9	4,142	25.2	29.1
Medio alto- Alto	1,002	9.1	525	9.6	1,527	9.3	16.3

\*El cuadro no incluye a los hogares compartidos  
Fuente: IX Censo Nacional de Población y Vivienda 2010

**Cuadro 11.2**

Hogares pobres según nivel de pobreza, provincia Santiago Rodríguez, 2010

Nivel de pobreza	Provincia		% total país
	Hogares	%	
<b>Total</b>	<b>16,423</b>	<b>100.00</b>	<b>100.00</b>
No pobres	8,491	51.7	59.6
Pobreza moderada	6,031	36.7	30.0
Pobreza extrema	1,901	11.6	10.4

Fuente: Atlas Nacional de la Pobreza en la República Dominicana. Ministerio de Economía, Planificación y Desarrollo (MEPYD), 2013

**Cuadro 11.3**

Monto otorgado y número de beneficiarios del Programa Solidaridad por componente, provincia Santiago Rodríguez, 2014

Tipo de subsidio (componente)	Beneficiarios*	Monto otorgado (RD\$)
Comer es primero	7,234	71,275,675
Incentivo a la asistencia escolar	2,142	7,183,500
Suplemento alimenticio, envejecientes	1,809	7,978,800
Incentivo a la educación superior	101	594,500
Bonogas hogar	8,191	22,100,268
Bonogas chofer	64	2,127,240
Incentivo a la policía preventiva	43	376,768
Bonoluz	4,240	22,429,966

\*Un mismo beneficiario puede recibir más de un tipo de subsidio  
Fuente: Mapa de subsidios 2014, Administradora de subsidios sociales (ADESS)

**Cuadro 11.4**

Índice de Desarrollo Humano, provincia Santiago Rodríguez, 2010

Índice	Provincia	Total país
<b>IDHP</b>	<b>0.274</b>	<b>0.513</b>
<b>Índice de salud</b>	<b>0.178</b>	<b>0.399</b>
Tasa de sobrevivencia infantil (por 1,000 nv)	968.6	976.8
<b>Índice de educación</b>	<b>0.551</b>	<b>0.616</b>
Alfabetización de personas de 15 años y más (%)	80.9	87.2
Tasa de culminación: nivel básico (%)	32.0	30.2
Tasa de culminación: nivel medio (%)	22.1	18.4
Tasa de cobertura: nivel inicial (%)	35.9	43.2
Tasa de cobertura: nivel básico (%)	91.9	95.0
Tasa de cobertura: nivel medio (%)	53.9	51.1
<b>Índice de ingreso</b>	<b>0.209</b>	<b>0.549</b>
Ingreso (estimado en RD\$ 2010)	15,118	27,798

Fuente: Mapa de Desarrollo Humano de la República Dominicana 2013. Oficina de Desarrollo Humano, Programa de las Naciones Unidas para el Desarrollo (PNUD)

**Gráfico 11.1**

Distribución porcentual de la población según grupo socioeconómico, provincia Santiago Rodríguez, 2010

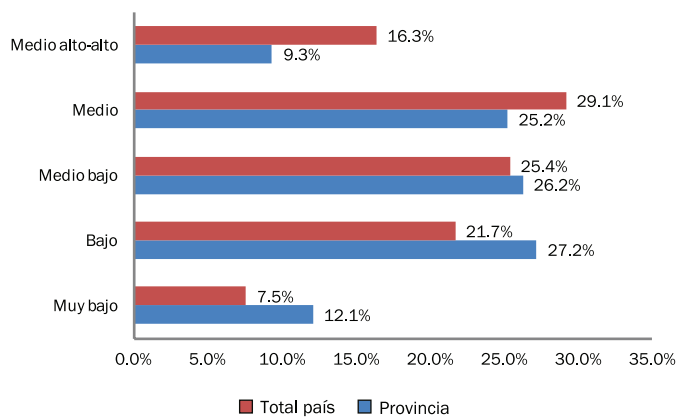

Fuente: IX Censo Nacional de Población y Vivienda 2010



## 12. Transporte y Comunicación

**Cuadro 12.1**

Parque vehicular según tipo de vehículo, provincia Santiago Rodríguez, 2013\*

Tipo	Provincia		% total país
	Cantidad	%	
<b>Total</b>	<b>15,867</b>	<b>100.0</b>	<b>100.0</b>
Automóviles	2,366	14.9	22.3
Autobuses	318	2.0	2.5
Jeep	1,748	11.0	9.7
Carga	2,829	17.8	11.6
Motocicletas	8,395	52.9	52.2
Volteo	92	0.6	0.6
Máquinas pesadas	40	0.3	0.6
Otros	78	0.5	0.5

\*Estas cifras no representan necesariamente la cantidad de vehículos en funcionamiento ya que no existe un registro de los vehículos que salen de circulación  
Fuente: Elaborado con datos de la Dirección General de Impuestos Internos (DGII). Parque Vehicular 2013

Apenas el 14.6% de los hogares de la provincia declara tener automóvil de uso privado. En cambio el 45.2% declara tener un motor.

**Cuadro 12.2**

Número de viviendas según el principal medio de transporte utilizado, provincia Santiago Rodríguez, 2010

Medio de transporte	Provincia		% total país
	Viviendas	%	
<b>Total</b>	<b>18,990</b>	<b>100.0</b>	<b>100.0</b>
Guagua pública	1,816	9.6	23.7
Camioneta de transporte público	1,450	7.6	3.1
Carro público	34	0.2	13.9
Vehículo o carro privado	7,445	39.2	13.8
Motoconcho	6,221	32.8	37.6
Burro-caballo-mulo	1,126	5.9	1.5
A pie	374	2.0	5.5
Otro	495	2.6	0.7
No declarado	29	0.2	0.1

Fuente: IX Censo Nacional de Población y Vivienda 2010

**Cuadro 12.3**

Número de hogares según el acceso a diversos bienes y servicios de comunicación, provincia Santiago Rodríguez, 2010\*

Bienes y servicios de comunicación	Provincia		% total país
	Hogares	%	
Teléfono residencial	2,245	13.7	24.1
Celular	11,788	71.8	76.5
Computadora	2,124	12.9	20.2
Internet	1,277	7.8	13.8

\*El cuadro no incluye a los hogares compartidos  
Fuente: IX Censo Nacional de Población y Vivienda 2010

**Cuadro 12.4**

Cantidad de emisoras radiales según tipo de frecuencia, provincia Santiago Rodríguez, 2008

Emisoras	Cantidad
<b>Total de emisoras</b>	<b>3</b>
A. M.	1
F. M.	2

Fuente: Listado de emisoras A. M. y F. M. 2008, Instituto Dominicano de las Telecomunicaciones (INDOTEL)

## Cuadro 13.1

Indicadores de seguimiento de los Objetivos de Desarrollo del Milenio, provincia Santiago Rodríguez

Objetivos y fuentes	Año	Indicador	Provincia	País
<b>Objetivo 1. Erradicar la pobreza extrema y el hambre</b> Fuente: Atlas Nacional de la Pobreza en la República Dominicana. Ministerio de Economía, Planificación y Desarrollo (MEPYD), 2013	2013	C1.1-1 Pobreza extrema <sup>1</sup>	11.6%	10.4%
	2013	C1.1-2 Pobreza general <sup>1</sup>	48.3%	40.4%
	2010	1.5 Tasa de ocupación	32.8%	39.8%
Fuente: IX Censo Nacional de Población y Vivienda 2010	2010	1.7 Proporción de la población que trabaja por cuenta propia o como trabajadores familiares auxiliares con respecto al empleo total	27.8%	24.7%
	2010	C1.5-1 Tasa de desempleo en los jóvenes de 15 a 24 años	11.0%	10.2%
<b>Objetivo 2. Lograr la enseñanza primaria universal</b> Fuente: Boletín de indicadores educativos, año lectivo 2012-2013. Ministerio de Educación (MINERD)	2012-2013	2.1 Tasa neta de cobertura en la educación primaria <sup>2</sup>	84.1%	90.7%
Fuente: IX Censo Nacional de Población y Vivienda 2010	2010	2.3 Tasa de alfabetización de las personas de 15 a 24 años	91.5%	94.5%
Fuente: IX Censo Nacional de Población y Vivienda 2010	2010	C2.2-1 Porcentaje de la población de 15 a 19 años que completó la primaria	74.0%	73.5%
<b>Objetivo 3: Promover la igualdad de género y el empoderamiento de la mujer</b> Fuente: Boletín de indicadores educativos, año lectivo 2010-2011. Ministerio de Educación (MINERD)	2012-2013	3.1-1 Relación entre niñas y niños en la enseñanza primaria	88.1%	90.6%
Fuente: IX Censo Nacional de Población y Vivienda 2010	2012-2013	3.1-2 Relación entre niñas y niños en la enseñanza secundaria	106.8%	113.3%
Fuente: Cámara de Diputados de la República Dominicana	2010	3.2 Proporción de mujeres en el empleo asalariado del sector no agrícola	40.6%	43.3%
Fuente: Cámara de Diputados de la República Dominicana	2010	3.3 Proporción de mujeres en la Cámara de Diputados <sup>3</sup>	50.0%	21.1%
Fuente: Boletín electoral final, elecciones municipales y congresuales 2010. Junta Central Electoral (JCE), 2010	2010	C3.3-1 Proporción de mujeres electas en cargos municipales	39.1%	33.3%
<b>Objetivo 4: Reducir la mortalidad de los niños menores de 5 años</b> Fuente: Tendencias de los eventos de notificación obligatoria resumen por provincias, casos y tasas desde 2004 al 2013. Dirección General de Epidemiología, Ministerio de Salud Pública	2013	4.1 Tasa de mortalidad infantil de niños menores de 1 año <sup>4</sup>	39.1	16.5
<b>Objetivo 5: Mejorar la salud materna</b> Fuente: Tendencias de los eventos de notificación obligatoria resumen por provincias, casos y tasas desde 2004 al 2013. Dirección General de Epidemiología, Ministerio de Salud Pública	2013	5.1 Razón de mortalidad materna <sup>5</sup>	118.6	91.3
Fuente: IX Censo Nacional de Población y Vivienda 2010	2010	C5.4-1 Porcentaje de mujeres 15-19 años que son madres <sup>6</sup>	17.4%	19.7%
<b>Objetivo 6: Combatir el VIH/SIDA, el paludismo y otras enfermedades</b> Fuente: Tendencias de los eventos de notificación obligatoria resumen por provincias, casos y tasas desde 2004 al 2013. Dirección General de Epidemiología, Ministerio de Salud Pública	2013	C6.1-2 Tasa de incidencia de SIDA <sup>7</sup>	70.6	4.3
	2013	6.9 Tasa de incidencia asociada a la tuberculosis <sup>7</sup>	58.8	42.1
	2013	C6.6-1 Tasa de incidencia asociada al dengue <sup>7</sup>	191.6	172.3
<b>Objetivo 7: Garantizar la sostenibilidad del medio ambiente</b> Fuente: Medio Ambiente en cifras, 2011. Ministerio de Medio Ambiente	2012	7.1 Proporción de la superficie cubierta por bosques	56.9%	39.2%
	2011	7.6 Proporción de las áreas protegidas respecto a la superficie total	52.4%	25.0%
Fuente: IX Censo Nacional de Población y Vivienda 2010	2010	7.8 Proporción de la población que utiliza fuentes mejoradas de abastecimiento de agua potable <sup>8</sup>	80.1%	76.7%
	2010	7.9 Proporción de la población que utiliza servicios de saneamiento mejorados <sup>9</sup>	40.2%	65.0%
<b>Objetivo 8: Fomentar una alianza mundial para el desarrollo</b> Fuente: IX Censo Nacional de Población y Vivienda 2010	2010	8.14 Porcentaje de hogares con línea de teléfono fijo	13.7%	24.1%
	2010	8.15 Porcentaje de personas que viven en hogares con teléfono celular <sup>10</sup>	76.4%	80.2%
	2010	8.16 Porcentaje de hogares con servicio de internet	7.8%	13.8%

<sup>1</sup> Los indicadores de pobreza a nivel provincial, de acuerdo a la línea nacional oficial de pobreza, no están calculados. El dato aquí mostrado ha sido calculado a utilizando la metodología del Índice de Calidad de Vida (ICV), para mayor información consultar el Atlas Nacional de la Pobreza, elaborado por la Unidad de Análisis Económico y Social del Ministerio de Economía, Planificación y Desarrollo (MEPYD)

<sup>2</sup> La cobertura es la proporción de alumnos atendidos en un nivel educativo respecto a la demanda

<sup>3</sup> Hay dos diputados en representación de la provincia Santiago Rodríguez, un hombre y una mujer

<sup>4</sup> Muertes por cada 1,000 nacidos vivos. En los registros de muertes de menores de un año existe un subregistro que se calcula entre un 40% y 50%, estimación basada en información de las estimaciones de población y SINAVE. El indicador de mortalidad infantil calculado mediante encuesta para todo el país, duplica el valor del obtenido a partir de los datos del MSP, elevando la tasa al 28 por mil en el 2009

<sup>5</sup> Muertes por cada 100,000 nacidos vivos. Se calcula un subregistro de mortalidad materna entorno al 25%. Las estimaciones del indicador procedentes de encuesta calculan una razón mortalidad materna para todo el país de 159 para el año 2007

<sup>6</sup> El indicador oficial de los ODM incluye también a las embarazadas. Para obtener información provincial se utilizaron datos censales limitando el indicador al porcentaje de mujeres que ya son madres

<sup>7</sup> La incidencia de una enfermedad se refiere a los casos nuevos registrados por cada 100,000 habitantes al año

<sup>8</sup> Para este indicador, y con objeto de poder ofrecer datos provinciales, se utiliza la definición de "fuente mejorada" de la Organización Mundial de la Salud, que comprende aquellos hogares con provisión de agua de acueducto dentro o fuera de la vivienda, de una llave en otra vivienda o de una llave pública, es decir, aquella protegida de contaminación exterior

<sup>9</sup> Para este indicador, y con objeto de poder ofrecer datos provinciales, se utiliza una definición de "servicio de saneamiento mejorado" diferente de la oficial y que comprende solo los hogares con inodoros no compartidos

<sup>10</sup> El indicador original es el número de abonados a teléfonos celulares por cada 100 habitantes, sin embargo, para poder ofrecer el dato a nivel provincial se ha utilizado el porcentaje de personas que viven en hogares donde hay al menos un teléfono celular





**Mapa 13.1**  
Índice de Desarrollo Humano Provincial

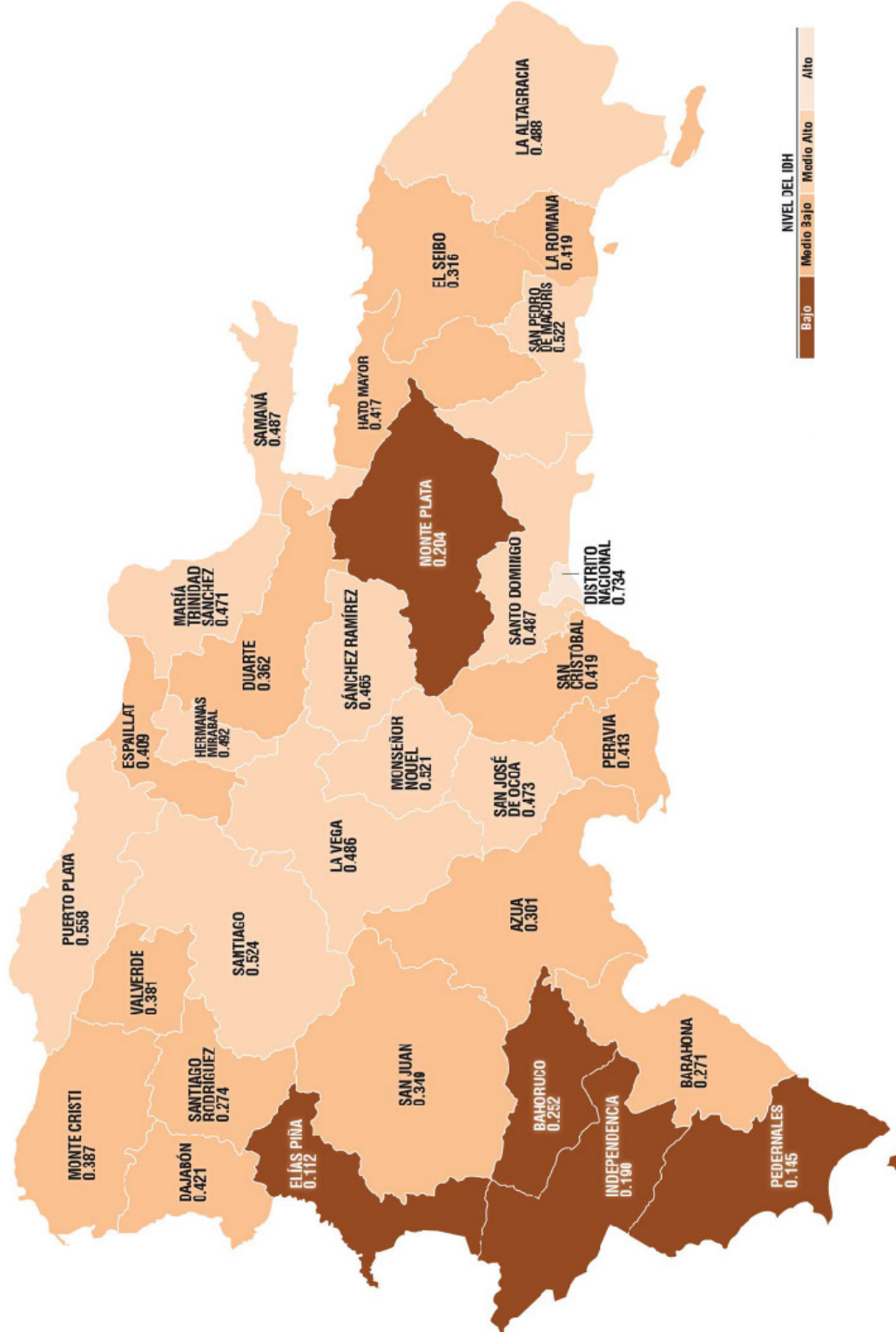

Fuente: Mapa de Desarrollo Humano de la República Dominicana 2013. Oficina de Desarrollo Humano, Programa de las Naciones Unidas para el Desarrollo (PNUD)



**Mapa 13.2**

Porcentaje de la población que alcanzó el nivel educativo secundario o superior según municipios, provincia Santiago Rodríguez, 2010



Fuente: IX Censo Nacional de Población y Vivienda 2010.



**Mapa 13.3**

Población, por grupos socioeconómicos, según municipios, provincia Santiago Rodríguez, 2010

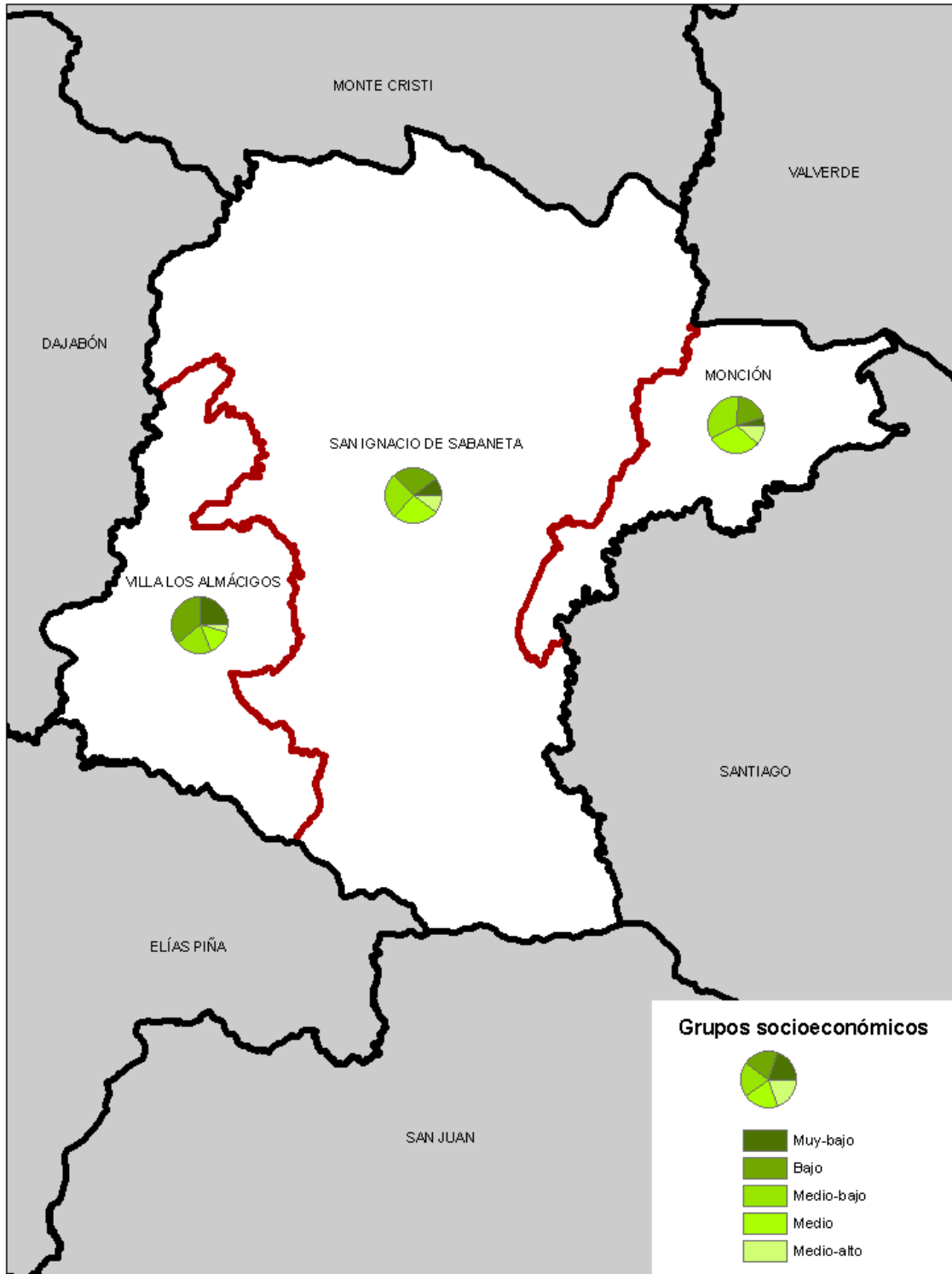

Fuente: IX Censo Nacional de Población y Vivienda 2010.



Mapa 13.4

Cargos electos en las elecciones municipales del 2010, por sexo, según municipios, provincia Santiago Rodríguez

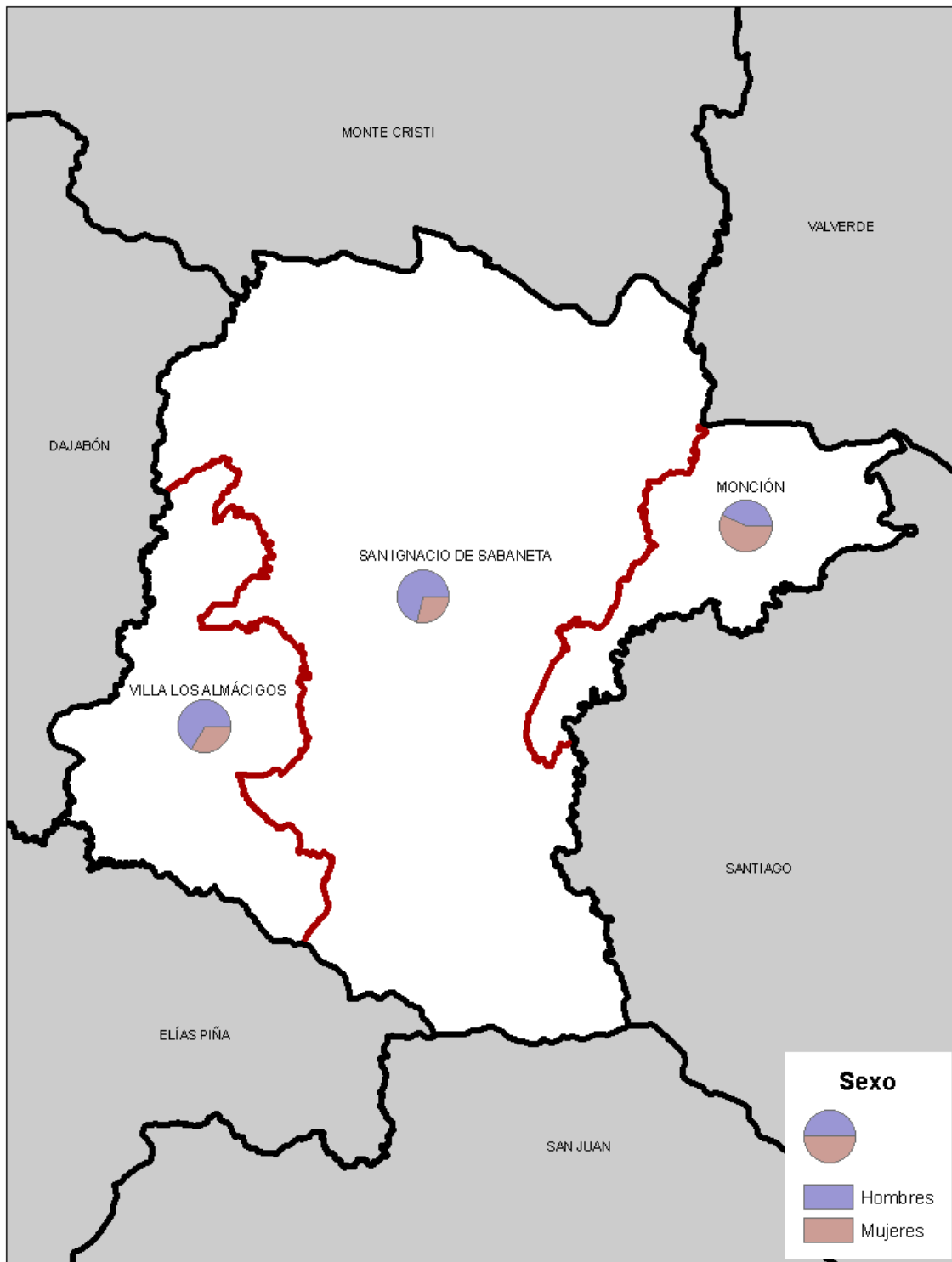

Fuente: Boletín electoral final, elecciones municipales y congresuales 2010. Junta Central Electoral (JCE)



**Mapa 13.5**

Porcentaje de hogares pobres según municipios, provincia Santiago Rodríguez, 2010

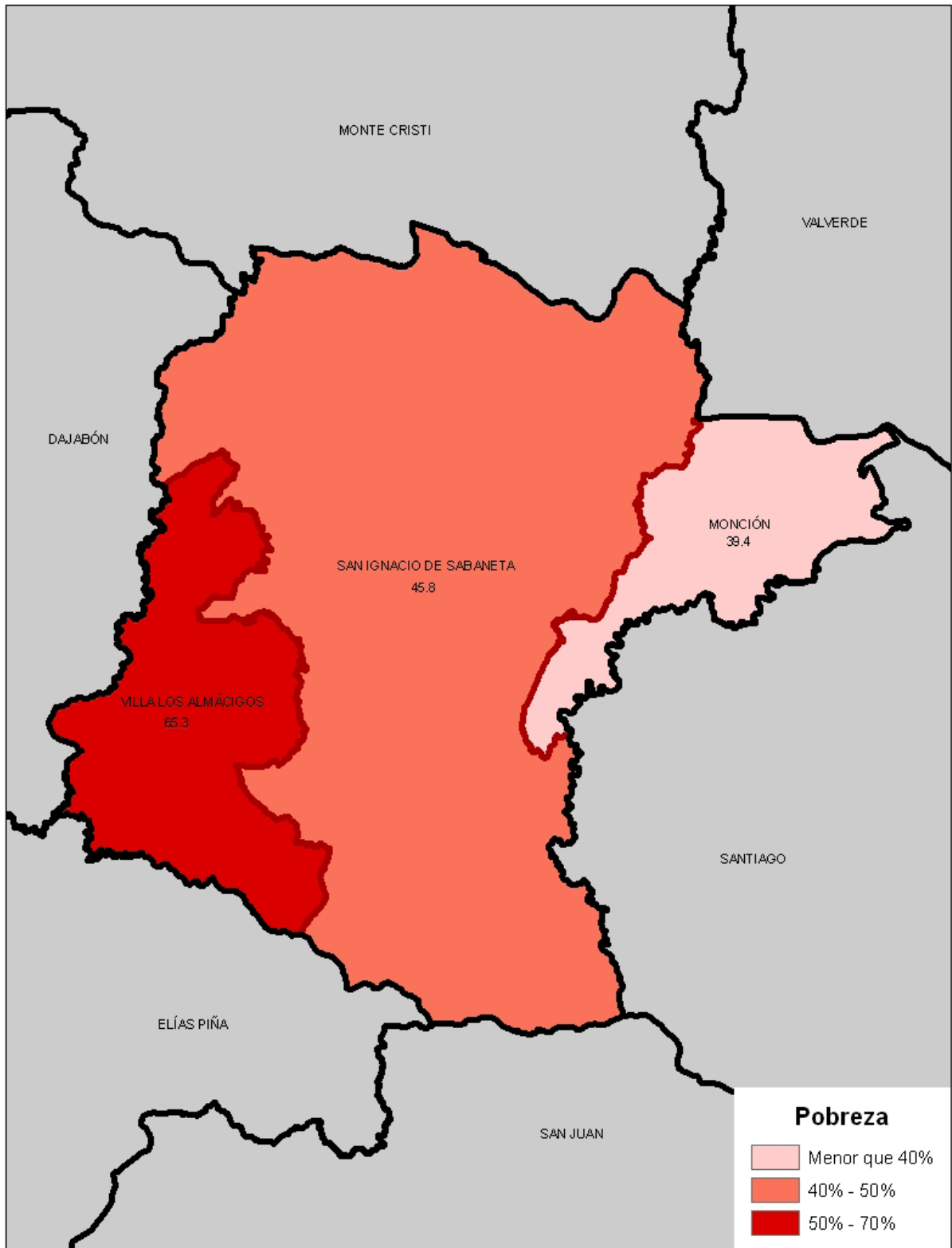

Fuente: Atlas Nacional de la Pobreza en la República Dominicana. Ministerio de Economía, Planificación y Desarrollo (MEPYD), 2013



# Valverde





# 1. Demografía



La provincia Valverde forma parte de la región Cibao Noroeste y cuenta con una superficie de 822.95 km<sup>2</sup>. Limita al norte con la provincia Puerto Plata, al este con la provincia Santiago, al sur con las provincias Santiago y Santiago Rodríguez y al oeste con la provincia Monte Cristi. Sus coordenadas geográficas son 19° 00 latitud norte y 70° 10 longitud oeste.

Está conformada por 3 municipios, 10 distritos municipales, 30 secciones, 158 parajes, 88 barrios y 140 sub-barrios.

**Cuadro 1.1**

Población por sexo, según zona de residencia, provincia Valverde, 2010

Zona de residencia	Total	Sexo	
		Hombres	Mujeres
<b>Total</b>	<b>163,030</b>	<b>85,018</b>	<b>78,012</b>
Urbana	<b>129,071</b>	65,960	63,111
Rural	<b>33,959</b>	19,058	14,901

Fuente: IX Censo Nacional de Población y Vivienda 2010

Según el IX Censo Nacional de Población y Vivienda 2010, la provincia Valverde contaba ese año con una población de 163,030 habitantes. En el Censo 2002 la población era de 158,293, lo cual supone un crecimiento poblacional de 2.9%.

La densidad poblacional es de 198 hab. / km<sup>2</sup>.

**Cuadro 1.2**

Población según municipios y distritos municipales, provincia Valverde, 2010

Municipios y distritos municipales	Provincia	
	Total	Menores de 5 años
<b>Total</b>	<b>163,030</b>	<b>15,391</b>
<b>Mao</b>	<b>76,863</b>	<b>6,941</b>
Mao <sup>1</sup>	51,647	4,507
Amina (D.M.)	8,270	786
Jaibón (Pueblo Nuevo) (D.M.)	8,309	845
Guatapanal (D.M.)	8,637	803
<b>Esperanza</b>	<b>62,205</b>	<b>6,296</b>
Esperanza <sup>1</sup>	43,755	4,430
Maizal (D.M.)	9,859	989
Jicomé (D.M.)	3,047	289
Boca de Mao (D.M.)	4,493	529
Paradero (D.M.)	1,051	59
<b>Laguna Salada</b>	<b>23,962</b>	<b>2,154</b>
Laguna Salada <sup>1</sup>	10,425	892
Jaibón (D.M.)	5,967	572
La Caya (D.M.)	1,458	111
Cruce de Guayacanes (D.M.)	6,112	579

<sup>1</sup> Corresponde al área del "municipio", donde no se contemplan los distritos municipales  
Fuente: IX Censo Nacional de Población y Vivienda 2010

El índice de masculinidad calculado para la población de Valverde en el 2010 fue de 108.9 hombres por cada 100 mujeres. En el mismo año, el índice de masculinidad a nivel nacional fue de 100.7 hombres por cada 100 mujeres.



**Cuadro 1.3**

Población infantil y juvenil, por sexo, según años de edad cumplidos, provincia Valverde, 2010

Años cumplidos	Provincia			Total país		
	Total	Hombres	Mujeres	Total	Hombres	Mujeres
<b>Total</b>	<b>57,312</b>	<b>29,157</b>	<b>28,155</b>	<b>3,402,810</b>	<b>1,721,999</b>	<b>1,680,811</b>
0	3,428	1,702	1,726	195,160	99,067	96,093
1	3,096	1,500	1,596	181,801	92,431	89,370
2	3,124	1,599	1,525	180,676	92,006	88,670
3	2,885	1,459	1,426	170,204	86,928	83,276
4	2,858	1,457	1,401	168,865	85,978	82,887
5	2,987	1,515	1,472	185,720	94,807	90,913
6	2,815	1,473	1,342	175,128	88,875	86,253
7	3,147	1,595	1,552	186,806	94,456	92,350
8	3,357	1,763	1,594	198,208	100,860	97,348
9	3,234	1,626	1,608	192,598	97,397	95,201
10	3,380	1,760	1,620	209,653	106,713	102,940
11	3,332	1,658	1,674	192,193	97,287	94,906
12	3,284	1,676	1,608	191,507	97,078	94,429
13	3,189	1,601	1,588	188,954	95,115	93,839
14	3,330	1,706	1,624	191,454	96,698	94,756
15	3,484	1,822	1,662	202,784	101,053	101,731
16	3,090	1,550	1,540	194,808	97,287	97,521
17	3,292	1,695	1,597	196,291	97,963	98,328
10-29	62,325	32,894	29,431	3,600,151	1,809,092	1,791,059

Fuente: IX Censo Nacional de Población y Vivienda 2010



Según la Primera Encuesta Nacional de Inmigrantes, ENI-2012, en la provincia Valverde el 17.9% de la población está conformado por personas nacidas en el extranjero o personas nacidas en República Dominicana de madre y/o padre extranjeros.

**Cuadro 1.4**

Población por sexo, según lugar de nacimiento, provincia Valverde, 2010

Lugar de nacimiento	Provincia				% total país		
	Hombres	%	Mujeres	%	Total	%	
<b>Total</b>	<b>85,018</b>	<b>100.0</b>	<b>78,012</b>	<b>100.0</b>	<b>163,030</b>	<b>100.0</b>	<b>100.0</b>
Municipio de residencia actual	53,569	63.0	50,490	64.7	104,059	63.8	68.3
En otro municipio	20,104	23.6	22,101	28.3	42,205	25.9	27.5
En otro país	11,345	13.3	5,421	6.9	16,766	10.3	4.2

Fuente: IX Censo Nacional de Población y Vivienda 2010



**Cuadro 1.5**

Población de 15 años cumplidos o más por sexo, según estado conyugal, provincia Valverde, 2010

Estado conyugal	Total	Sexo	
		Hombres	Mujeres
<b>Total</b>	<b>115,584</b>	<b>60,928</b>	<b>54,656</b>
Separado(a) de un matrimonio	1,631	646	985
Divorciado(a)	1,849	604	1,245
Viudo(a)	5,201	1,181	4,020
Separado(a) de una unión libre	15,813	7,346	8,467
Casado(a)	15,842	7,799	8,043
Unido(a)	46,663	23,439	23,224
Nunca se ha casado ni unido	28,585	19,913	8,672

Fuente: IX Censo de Población y Vivienda 2010

**Cuadro 1.6**

Mujeres de 15 años o más, por grupo edad, según estado conyugal, provincia Valverde, 2010

Estado conyugal	Total	Grupo de edad	
		15-17 años	18 años y más
<b>Total</b>	<b>54,656</b>	<b>4,799</b>	<b>49,857</b>
Separado(a) de un matrimonio	985	8	977
Divorciado(a)	1,245	2	1,243
Viudo(a)	4,020	7	4,013
Separado(a) de una unión libre	8,467	229	8,238
Casado(a)	8,043	26	8,017
Unido(a)	23,224	975	22,249
Nunca se ha casado ni unido	8,672	3,552	5,120

Fuente: IX Censo de Población y Vivienda 2010

En el año 2013, el 28.7% de los nacimientos registrados en la provincia Valverde, correspondieron a madres menores de 20 años. Esta cifra se encuentra por encima del dato nacional, que alcanza el 22.7%.

**Cuadro 1.7**

Nacimientos registrados según año de registro, provincia Valverde, 2006-2013

Años	Nacimientos
2006	2,216
2007	2,803
2008	3,076
2009	3,168
2010	2,932
2011	2,790
2012	3,091
2013	2,963

Nota: Elaborado con datos levantados en las Oficinas del Registro Civil, Junta Central Electoral  
Fuente: Boletín de Estadísticas Vitales, 2006-2013

**Cuadro 1.8**

Defunciones registradas según año de registro, provincia Valverde, 2006-2013

Años	Defunciones
2006	486
2007	504
2008	517
2009	554
2010	554
2011	601
2012	625
2013	599

Nota: Elaborado con datos levantados en las Oficinas del Registro Civil, Junta Central Electoral  
Fuente: Boletín de Estadísticas Vitales, 2006-2013

**Cuadro 1.9**

Matrimonios por tipo, según año de registro, provincia Valverde, 2006-2013

Años	Total	Tipo de matrimonio	
		Canónico	Civil
2006	480	34	446
2007	506	30	476
2008	459	39	420
2009	519	35	484
2010	667	48	619
2011	777	44	733
2012	800	46	754
2013*	802	53	749

Nota: Elaborado con datos levantados en las Oficinas del Registro Civil, Junta Central Electoral  
Fuente: Boletín de Estadísticas Vitales, 2006-2013

**Cuadro 1.10**

Divorcios según año de registro, provincia Valverde, 2006-2013

Años	Divorcios
2006	243
2007	270
2008	321
2009	321
2010	310
2011	332
2012	340
2013	386

Nota: Elaborado con datos levantados en las Oficinas del Registro Civil, Junta Central Electoral  
Fuente: Boletín de Estadísticas Vitales, 2006-2013



## 2. Condiciones de vida



**Gráfico 1.1**

Pirámide de población, provincia Valverde, año 2002

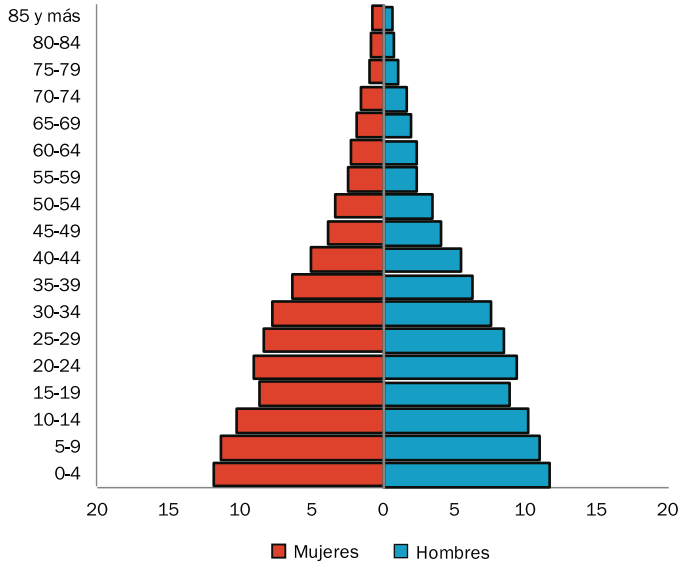

Fuente: VIII Censo Nacional de Población y Vivienda 2002

**Gráfico 1.2**

Pirámide de población, provincia Valverde, año 2010

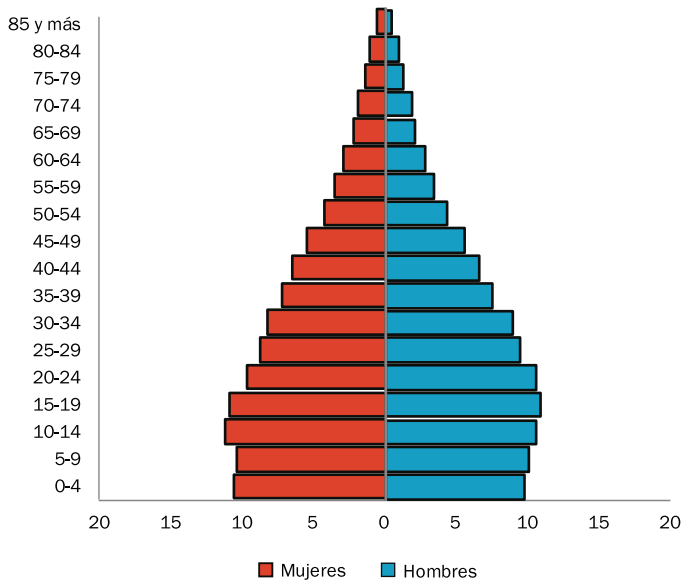

Fuente: IX Censo Nacional de Población y Vivienda 2010

Al comparar las pirámides de población del año 2002 con la del 2010, se puede constatar el cambio en la estructura por edad y por sexo de la población de Valverde. Mientras que en el 2002 los menores de 15 años representaban el 34% de los pobladores de Valverde, en el 2010 constituían el 29%. Por tal razón, la pirámide es más angosta en la base para el año 2010.

**Cuadro 2.1**

Número de viviendas según tipo, provincia Valverde, 2010\*

Tipo de vivienda	Provincia		% total país
	Viviendas	%	
<b>Total</b>	<b>53,636</b>	<b>100.0</b>	<b>100.0</b>
Casa independiente	47,140	87.9	77.5
Apartamento	655	1.2	10.9
Pieza en cuartería o parte atrás	2,735	5.1	6.6
Barracón	472	0.9	0.7
Vivienda compartida con negocio	1,453	2.7	2.3
Local no construido para habitación	395	0.7	0.8
Otra vivienda particular	310	0.6	1.0
Otro tipo de vivienda colectiva	476	0.9	0.2

\*El cuadro no incluye las viviendas sin personas

Fuente: IX Censo Nacional de Población y Vivienda 2010

**Cuadro 2.2**

Número de viviendas según el material de construcción de las paredes exteriores, provincia Valverde, 2010\*

Material de construcción	Provincia		% total país
	Viviendas	%	
<b>Total</b>	<b>53,160</b>	<b>100.0</b>	<b>100.0</b>
Bloc o concreto	26,002	48.9	74.7
Madera	25,002	47.0	18.7
Tabla de palma	1,161	2.2	3.9
Tejamanil	76	0.1	0.2
Yagua	230	0.4	0.1
Otro	689	1.3	2.4

\* El cuadro no incluye las viviendas colectivas

Fuente: IX Censo Nacional de Población y Vivienda 2010

**Cuadro 2.3**

Número de viviendas según material de construcción del techo, provincia Valverde, 2010\*

Material de construcción	Provincia		% total país
	Viviendas	%	
<b>Total</b>	<b>53,160</b>	<b>100.0</b>	<b>100.0</b>
Concreto	7,990	15.0	42.3
Zinc	44,163	83.1	55.7
Asbesto cemento	201	0.4	0.8
Cana	487	0.9	0.3
Yagua	128	0.2	0.3
Otro	191	0.4	0.7

\* El cuadro no incluye las viviendas colectivas

Fuente: IX Censo Nacional de Población y Vivienda 2010



**Cuadro 2.4**

Número de viviendas según los materiales de construcción del piso, provincia Valverde, 2010\*

Material de construcción	Provincia		% total país
	Viviendas	%	
<b>Total</b>	<b>46,601</b>	<b>100.0</b>	<b>100.0</b>
Mosaico	3,507	7.5	13.4
Cemento	37,064	79.5	65.4
Granito	480	1.0	2.4
Mármol	27	0.1	0.4
Cerámica	2,007	4.3	14.3
Madera	82	0.2	0.2
Tierra	3,327	7.1	3.7
Otro	107	0.2	0.2

\* El cuadro no incluye las viviendas colectivas ni las particulares que se encontraban desocupadas en el momento del levantamiento  
Fuente: IX Censo Nacional de Población y Vivienda 2010

El bloc es el principal material de construcción de las paredes exteriores de las viviendas de Valverde, seguido de la madera. En los techos el material más usado es la plancha de zinc y en los pisos el cemento. El 88% de las viviendas son casas independientes.

**Cuadro 2.5**

Número de viviendas según el tipo de vía de acceso, provincia Valverde, 2010

Vía de acceso	Provincia		% total país
	Viviendas	%	
<b>Total</b>	<b>53,637</b>	<b>100.0</b>	<b>100.0</b>
Calle asfaltada	15,380	28.7	46.1
Carretera asfaltada	2,525	4.7	5.6
Calle no asfaltada	23,325	43.5	24.7
Carretera no asfaltada	7,970	14.9	10.0
Callejón	3,134	5.8	9.1
Camino	1,303	2.4	4.2
Otro	-	-	0.1
No declarado	-	-	0.1

Fuente: IX Censo Nacional de Población y Vivienda 2010

**Cuadro 2.6**

Número de hogares según el tipo de hogar, provincia Valverde, 2010

Tipo de hogar	Provincia		% total país
	Hogares	%	
<b>Total</b>	<b>47,319</b>	<b>100.0</b>	<b>100.0</b>
Unipersonal	7,042	14.9	14.6
Nuclear	22,622	47.8	49.9
Extendido	15,005	31.7	31.9
Compuesto	2,173	4.6	3.3
Hogar sin núcleo	477	1.0	0.2

Fuente: IX Censo Nacional de Población y Vivienda 2010

**Cuadro 2.7**

Número de hogares según el tipo de alumbrado, provincia Valverde, 2010\*

Tipo de alumbrado	Provincia		% total país
	Hogares	%	
<b>Total</b>	<b>46,842</b>	<b>100.0</b>	<b>100.0</b>
Energía eléctrica del tendido público	42,896	91.6	95.6
Lámpara de gas propano	749	1.6	0.5
Lámpara de gas kerosene	1,184	2.5	1.7
Energía eléctrica de planta propia	47	0.1	0.1
Otro	1,966	4.2	2.0

\*El cuadro no incluye a los hogares compartidos  
Fuente: IX Censo Nacional de Población y Vivienda 2010

**Cuadro 2.8**

Número de hogares según la fuente de abastecimiento de agua, provincia Valverde, 2010\*

Fuente de abastecimiento de agua	Provincia		% total país
	Hogares	%	
<b>Total</b>	<b>46,842</b>	<b>100.0</b>	<b>100.0</b>
Del acueducto dentro de la vivienda	22,753	48.6	46.3
Del acueducto en el patio de la vivienda	16,037	34.2	20.9
De una llave de otra vivienda	2,217	4.7	5.4
De una llave pública	1,083	2.3	4.1
De un tubo de la calle	1,769	3.8	7.3
Manantial, río, arroyo	1,691	3.6	2.8
Lluvia	117	0.3	1.2
Pozo	211	0.5	7.6
Camión tanque	682	1.5	3.7
Otro	282	0.6	0.7

\*El cuadro no incluye a los hogares compartidos  
Fuente: IX Censo Nacional de Población y Vivienda 2010

Solo el 49% de los hogares de la provincia Valverde recibe dentro de sus viviendas el agua que proviene del acueducto. Este porcentaje se encuentra por encima del dato nacional, que alcanza el 46%.

**Cuadro 2.9**

Número de hogares según la tenencia de ciertos bienes durables, provincia Valverde, 2010\*

Bienes durables	Provincia		% total país
	Hogares	%	
Estufa	36,711	78.4	86.4
Nevera	29,241	62.4	69.9
Lavadora	29,006	61.9	68.8
Televisor	33,923	72.4	78.9
Radio/Equipo de música	21,785	46.5	50.2
Inversor	7,329	15.6	23.2
Planta eléctrica	1,222	2.6	4.0
Aire acondicionado	2,248	4.8	8.8
Motor	15,885	33.9	24.0
Vehículo	6,674	14.2	18.8

\*El cuadro no incluye a los hogares compartidos  
Fuente: IX Censo Nacional de Población y Vivienda 2010



### 3. Medio ambiente



**Gráfico 2.1**

Distribución porcentual de los hogares según tipo de tenencia de la vivienda, provincia Valverde, 2010\*

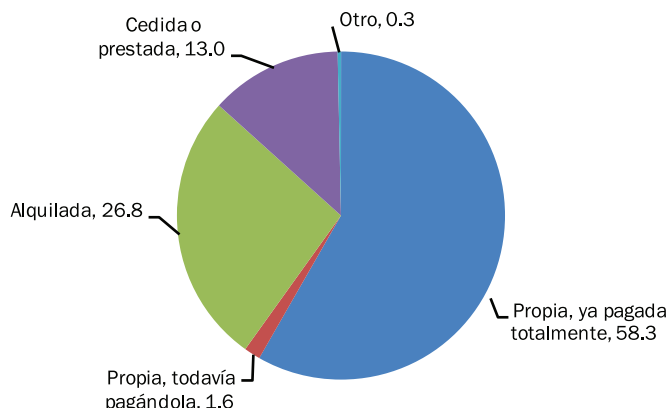

\*Para el cálculo de los porcentajes no se incluyeron a los hogares compartidos  
Fuente: IX Censo Nacional de Población y Vivienda 2010

**Gráfico 2.2**

Distribución porcentual de los hogares, según el grado de hacinamiento, provincia Valverde, 2010\*

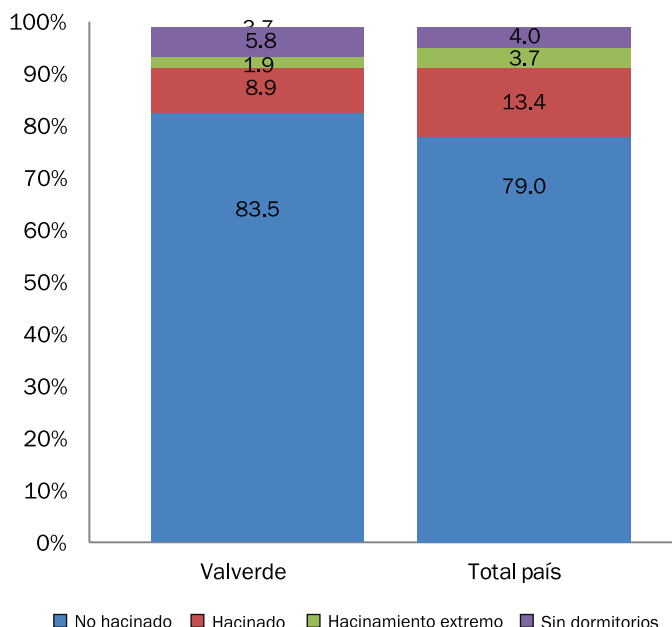

\*El gráfico incluye a los hogares compartidos  
Fuente: IX Censo Nacional de Población y Vivienda 2010

El tamaño promedio de los hogares de la provincia Valverde es de 3.48 personas. El promedio del país es de 3.53 personas por hogar.

**Cuadro 3.1**

Número de hogares según el tipo de servicio sanitario y forma de uso, provincia Valverde, 2010

Tipo de servicio / forma de uso	Provincia		% total país
	Hogares	%	
<b>Total</b>	<b>47,319</b>	<b>100.0</b>	<b>100.0</b>
<b>Total de inodoros</b>	<b>16,982</b>	<b>35.9</b>	<b>69.6</b>
Inodoro particular	16,374	34.6	63.9
Inodoro compartido con otros hogares	608	1.3	5.6
<b>Total de letrinas</b>	<b>26,912</b>	<b>56.9</b>	<b>24.2</b>
Letrina particular	18,778	39.7	16.5
Letrina compartida con otros hogares	8,134	17.2	7.7
<b>No tiene servicio sanitario</b>	<b>3,425</b>	<b>7.2</b>	<b>6.2</b>

Fuente: IX Censo Nacional de Población y Vivienda 2010

**Cuadro 3.2**

Número de hogares según el combustible utilizado para cocinar, provincia Valverde, 2010\*

Combustible utilizado para cocinar	Provincia		% total país
	Hogares	%	
<b>Total</b>	<b>46,842</b>	<b>100.0</b>	<b>100.0</b>
Gas propano	35,680	76.2	82.9
Carbón	4,959	10.6	3.2
Leña	3,147	6.7	8.3
Electricidad	150	0.3	0.5
Otro	46	0.1	0.1
No cocinan	2,860	6.1	5.0

\*El cuadro no incluye a los hogares compartidos  
Fuente: IX Censo Nacional de Población y Vivienda 2010

Un 17.3%, de los hogares de Valverde usa carbón o leña como combustible para cocinar, muy por encima del dato nacional que es de 11.5%.

**Cuadro 3.3**

Número de hogares según el sistema de eliminación de basura, provincia Valverde, 2010\*

Eliminación de basura	Provincia		% total país
	Hogares	%	
<b>Total</b>	<b>46,842</b>	<b>100.0</b>	<b>100.0</b>
La recoge el ayuntamiento	39,323	84.0	73.2
La recoge una empresa privada	124	0.3	1.7
La queman	5,374	11.5	15.4
La tiran en el patio o solar	808	1.7	3.3
La tiran en un vertedero	408	0.9	3.0
La tiran en un río o cañada	697	1.5	2.3
Otro	108	0.2	1.1

\*El cuadro no incluye a los hogares compartidos  
Fuente: IX Censo Nacional de Población y Vivienda 2010



**Cuadro 3.4**

Número de viviendas según tipo de contaminación, provincia Valverde, 2010

Tipo de contaminación	Provincia		% total país
	Viviendas	%	
Aguas estancadas	15,914	29.7	27.1
Basura	17,196	32.1	32.4
Cañadas	19,600	36.5	24.0
Pocilga o granja	1,426	2.7	6.6
Humo o gases de fábricas	1,426	2.7	6.6
Desechos o residuos de fábricas, taller u hospital	1,853	3.5	5.7
Envasadora de gas	3,016	5.6	6.9
Bomba de gasolina	765	1.4	4.3
Fábrica de productos químicos	850	1.6	2.4
Ruido de vehículos y motores	21,740	40.5	46.7
Ruido de fábrica o taller	4,690	8.7	10.1
Ruidos o humo de planta eléctrica	1,734	3.2	9.2
Música alta de bares, colmados o vecinos	13,189	24.6	33.2
Otro	6,773	12.6	15.6

Fuente: IX Censo Nacional de Población y Vivienda 2010

**Cuadro 3.5**

Número de viviendas según su exposición a riesgos naturales, provincia Valverde, 2010

Tipo de riesgo natural	Provincia		% total país
	Viviendas	%	
Derrumbe o deslizamiento de tierra	7,018	13.1	10.7
Hundimiento de tierra	7,404	13.8	5.3
Desprendimiento de rocas	3,535	6.6	3.6
Incendios forestales	4,698	8.8	4.9

Fuente: IX Censo Nacional de Población y Vivienda 2010

**Cuadro 3.6**

Número de viviendas que han sido afectadas por algún desastre natural, según tipo de desastre, provincia Valverde, 2010

Tipo de desastre natural	Provincia		% total país
	Viviendas	%	
Huracán	8,322	15.5	49.7
Tornado	6,163	11.5	7.5
Tormenta	11,468	21.4	56.7
Inundación	7,964	14.9	21.6
Lluvias torrenciales	10,925	20.4	37.2
Frío excesivo	5,773	10.8	9.3
Calor excesivo	14,972	27.9	24.1
Maremoto	-	-	1.7
Sequía	13,589	25.3	23.5
Derrumbe o deslizamiento de tierra	2,878	5.4	6.7
Hundimiento de tierra	2,756	5.1	3.1
Incendio	3,729	7.0	7.3
Terremoto	2,222	4.1	4.3
Otros	1,788	3.3	7.0

Fuente: IX Censo Nacional de Población y Vivienda 2010

**Cuadro 3.7**

Superficie forestal según tipo de bosque (en km<sup>2</sup>), provincia Valverde, 2012

Tipo de bosque	Superficie (en km <sup>2</sup> )	
	Provincia	Total país
<b>Total</b>	<b>177.9</b>	<b>18,924.7</b>
Bosque de coníferas y latifoliadas	35.6	13,778.2
Bosque seco	142.4	4,835.3
Bosque de mangles	0.0	293.1
Bosque de drago	0.0	18.0

Fuente: Estudio de uso y cobertura del suelo 2012, informe metodológico y resultados. Ministerio de Medio Ambiente y Recursos Naturales

Según el Ministerio de Medio Ambiente, la provincia Valverde tiene un 38.03% de su superficie cubierta por bosques.

**Cuadro 3.8**

Superficie de las áreas protegidas según tipo, provincia Valverde, 2011

Tipo de área protegida	Superficie (en km <sup>2</sup> )
<b>Total</b>	<b>128.4</b>
<b>Paisaje protegido</b>	<b>54.7</b>
Autopista Duarte	0.3
Entrada de Mao	54.4
<b>Parque Nacional</b>	<b>12.5</b>
Picky Lora	12.5
<b>Reserva natural</b>	<b>61.3</b>
Río Cana	61.3

Nota: la superficie indicada solo cuenta la parte del área protegida que se sitúa dentro de los límites de la provincia  
Fuente: Medio Ambiente en Cifra 2005-2011. Ministerio de Medio Ambiente y Recursos Naturales

Durante el año 2011 se registraron 13 protestas sociales en la provincia Valverde, según el cuaderno del Observatorio Político Dominicano.



## 4. Empleo y seguridad social

**Cuadro 4.1**

Población de 10 años y más, por sexo, según condición de actividad económica, provincia Valverde, 2010

Condición de ocupación	Provincia			% total país	
	Hombres	Mujeres	Total	%	
<b>Total</b>	<b>69,329</b>	<b>62,770</b>	<b>132,099</b>	<b>100.0</b>	<b>100.0</b>
Ocupado	38,954	16,540	55,494	42.0	39.8
Cesante	1,755	831	2,586	2.0	2.4
Busca trabajo por 1a. vez	371	343	714	0.5	0.7
Desalentado*	4,422	726	5,148	3.9	4.3
Quehaceres domésticos	689	24,799	25,488	19.3	17.4
Estudiante	12,309	14,154	26,463	20.0	21.1
Rentista	107	44	151	0.1	0.1
Jubilado/ Pensionado	598	228	826	0.6	1.0
Discapacitado	1,182	585	1,767	1.3	1.1
Anciano	1,016	897	1,913	1.4	1.2
Otra actividad	2,999	935	3,934	3.0	4.3
Ninguna actividad	4,067	1,865	5,932	4.5	4.7
No declarada	860	823	1,683	1.3	1.9

\* Las personas desalentadas son aquellas que no trabajan, no buscan empleo y tampoco declaran otro tipo de actividad (estudio, quehaceres domésticos, etc.) pero que están disponibles para aceptar un empleo si se lo ofrecieran  
Fuente: IX Censo Nacional de Población y Vivienda 2010

**Cuadro 4.2**

Población de 10 a 29 años, por sexo, según condición de actividad económica, provincia Valverde, 2010

Condición de ocupación	Provincia			% total país	
	Hombres	Mujeres	Total	%	
<b>Total</b>	<b>32,894</b>	<b>29,431</b>	<b>62,325</b>	<b>100.0</b>	<b>100.0</b>
Ocupado	15,145	5,597	20,742	33.3	29.8
Cesante	639	350	989	1.6	2.0
Busca trabajo por 1a. vez	203	220	423	0.7	0.9
Desalentado*	1,636	416	2,052	3.3	3.6
Quehaceres domésticos	214	7,486	7,700	12.4	10.5
Estudiante	12,114	13,762	25,876	41.5	43.5
Otra condición	2,943	1,600	4,543	7.3	9.7

\* Las personas desalentadas son aquellas que no trabajan, no buscan empleo y tampoco declaran otro tipo de actividad (estudio, quehaceres domésticos, etc.) pero que están disponibles para aceptar un empleo si se lo ofrecieran  
Fuente: IX Censo Nacional de Población y Vivienda 2010

**Cuadro 4.3**

Indicadores del mercado de trabajo, provincia Valverde, 2010

Tasas e indicadores	Provincia			Total país		
	Total	Hombres	Mujeres	Total	Hombres	Mujeres
Población en edad de trabajar (PET)	<b>132,099</b>	69,329	62,770	<b>7,610,115</b>	3,806,233	3,803,882
Población económicamente activa (PEA) <sup>1</sup>	<b>58,794</b>	41,080	17,714	<b>3,264,618</b>	2,066,281	1,198,337
Total inactivos	<b>71,622</b>	27,389	44,233	<b>4,202,556</b>	1,668,501	2,534,055
Total desempleados	<b>3,300</b>	2,126	1,174	<b>235,163</b>	134,463	100,700
Total ocupados	<b>55,494</b>	38,954	16,540	<b>3,029,455</b>	1,931,818	1,097,637
Tasa de desempleo abierta <sup>2</sup>	<b>5.6%</b>	5.2%	6.6%	<b>7.2%</b>	6.5%	8.4%
Tasa global de participación	<b>44.5%</b>	59.3%	28.2%	<b>42.9%</b>	54.3%	31.5%
Tasa de ocupación	<b>42.0%</b>	56.2%	26.4%	<b>39.8%</b>	50.8%	28.9%

<sup>1</sup> No se ha incluido en la población activa a las personas desalentadas, es decir, aquellas que no trabajan, no buscan empleo y tampoco declaran otro tipo de actividad (estudio, quehaceres domésticos, etc.) pero que están disponibles para aceptar un empleo si se lo ofrecieran

<sup>2</sup> La tasa de desempleo se ha calculado tomando el criterio de "desempleo abierto" que no cuenta como desempleados a las personas desalentadas  
Fuente: IX Censo Nacional de Población y Vivienda 2010



**Cuadro 4.4**

Número de personas ocupadas, por sexo, según rama de actividad, provincia Valverde, 2010

Rama de actividad	Provincia			% total país	
	Hombres	Mujeres	Total	%	
<b>Total</b>	<b>38,954</b>	<b>16,540</b>	<b>55,494</b>	<b>100.0</b>	<b>100.0</b>
Agricultura, ganadería y pesca	13,132	1,429	14,561	26.2	9.7
Industria y minería	4,355	1,869	6,224	11.2	11.9
Servicios financieros e inmobiliarias	1,085	532	1,617	2.9	6.0
Transporte y actividades relacionadas	2,665	164	2,829	5.1	6.7
Comercio y hostelería	10,358	4,592	14,950	26.9	28.3
Servicios domésticos	141	2,247	2,388	4.3	6.1
Administración pública	1,686	2,227	3,913	7.1	9.4
Construcción	2,945	49	2,994	5.4	6.7
Otros servicios	1,635	2,924	4,559	8.2	10.0
No declarada	952	507	1,459	2.6	5.2

Fuente: IX Censo Nacional de Población y Vivienda 2010

**Cuadro 4.5**

Número de personas ocupadas o que han trabajado antes, por sexo, según la categoría ocupacional, provincia Valverde, 2010

Categoría ocupacional	Provincia			% total país	
	Hombres	Mujeres	Total	%	
<b>Total</b>	<b>49,465</b>	<b>27,587</b>	<b>77,052</b>	<b>100.0</b>	<b>100.0</b>
Empleado(a) a sueldo o salario	34,056	21,337	55,393	71.9	68.5
Empleador(a) o patrón	3,623	1,137	4,760	6.2	5.7
Trabajador(a) familiar o no familiar sin paga o ganancia	727	628	1,355	1.8	1.8
Trabajador(a) por cuenta propia	9,069	3,429	12,498	16.2	19.6
Otra	535	228	763	1.0	1.3
No declarada	1,455	828	2,283	3.0	3.1

Fuente: IX Censo Nacional de Población y Vivienda 2010

**Cuadro 4.6**

Número de afiliados al Seguro Familiar de Salud del Régimen Contributivo, según rango de edad, provincia Valverde, 2011

Rango de edad	Afiliados	Total país
<b>Total</b>	<b>28,073</b>	<b>2,517,423</b>
0-4	2,752	222,037
5-14	6,713	491,371
15-24	3,986	384,232
25-34	4,225	476,334
35-44	4,169	402,593
45-54	3,217	288,199
55-64	1,743	157,435
65 y más	1,268	95,222

Fuente: Informe Mensual del Sistema de Seguridad Social, 2013. Consejo Nacional de Seguridad Social

**Cuadro 4.7**

Número de afiliados al Seguro Familiar de Salud del Régimen Contributivo, según sector económico, provincia Valverde, 2011

Sector	Afiliados	Total país
<b>Total</b>	<b>28,073</b>	<b>2,086,044</b>
Empresas sector privado	17,653	1,441,383
Sector público centralizado	6,661	410,524
Sector público descentralizado	3,374	214,303
Aplicación Art. 124 Ley 87-01*	385	19,834

\* Art. 124 Ley 87-01 .- Conservación temporal del derecho a servicios de salud: "Cuando el afiliado quede privado de un trabajo remunerado solicitará una evaluación de su situación, a fin de determinar en cuál de los otros regímenes califica"

Fuente: Informe Mensual del Sistema de Seguridad Social, 2013. Consejo Nacional de Seguridad Social

**Cuadro 4.8**

Cantidad de accidentes laborales y enfermedades profesionales, provincia Valverde, 2008-2014

Año	Provincia	Total país
<b>Total</b>	<b>2,121</b>	<b>152,068</b>
2008	54	10,977
2009	149	14,683
2010	215	17,456
2011	280	22,597
2012	360	26,688
2013	447	28,635
2014	616	31,032

Fuente: Informe Mensual del Sistema de Seguridad Social, 2014. Consejo Nacional de Seguridad Social



## 5. Economía

**Cuadro 5.1**

Ingresos, gastos y saldo de los ayuntamientos según municipios y distritos municipales, provincia Valverde, 2013

Municipios y distritos municipales	Provincia		% total país
	Ingresos (RD\$)	Gastos (RD\$)	
<b>Total</b>	<b>332,933,299</b>	<b>330,411,745</b>	<b>1,799,991</b>
Mao	111,350,338	110,948,645	401,693
Amina (D. M.)	14,758,113	14,701,514	56,599
Jaibón (Pueblo Nuevo) (D. M.)	14,388,878	14,250,260	...
Guatapanal (D. M.)	23,197,427	22,455,670	741,758
Esperanza	84,917,066	85,233,094	-316,028
Maizal (D. M.)	17,874,477	18,075,440	...
Jicomé (D. M.)	9,479,644	8,607,621	872,023
Boca de Mao (D. M.)	8,067,481	8,086,135	-18,654
Paradero (D. M.)	7,521,250	7,303,733	...
Laguna Salada	17,319,570	17,576,777	...
Jaibón (Pueblo Nuevo) (D. M.)	6,991,957	6,168,359	...
La Caya (D. M.)	5,491,253	5,385,493	105,760
Cruce de Guayacanes (D. M.)	11,575,845	11,619,005	-43,159

... Información no disponible

Fuente: Oficina Nacional de Estadística (ONE), en base a Contraloría General de la República Dominicana

**Cuadro 5.2**

Número de empresas según la rama de actividad económica, provincia Valverde, 2012

Rama de actividad económica	Provincia		% total país
	Empresas	%	
<b>Total</b>	<b>447</b>	<b>100.0</b>	<b>100.0</b>
Actividades financieras e inmobiliarias	34	7.6	11.4
Administración pública	5	1.1	0.3
Agricultura, silvicultura y pesca	23	5.1	1.2
Comercio	223	49.9	34.3
Construcción	3	0.7	4.0
Enseñanza	18	4.0	5.8
Industria y minería	42	9.4	10.7
Servicios y comunicaciones	65	14.5	22.0
Transporte y almacenamiento	7	1.6	2.3
Turismo, servicios de comida y recreación	27	6.0	7.5
Otras	0	0.0	0.3

Fuente: Directorio de Empresas y Establecimientos, 2012

**Cuadro 5.3**

Número de empresas según rango de empleados, provincia Valverde, 2012

Rango de empleados	Provincia		% total país
	Empresas	%	
<b>Total</b>	<b>447</b>	<b>100.0</b>	<b>100.0</b>
De 1 a 9 empleados	205	45.9	64.2
De 10 a 49 empleados	116	26.0	21.4
De 50 a 99 empleados	8	1.8	2.8
De 100 a 249 empleados	8	1.8	1.8
250 o más	9	2.0	1.6
No declarado	101	22.6	8.2

Fuente: Directorio de Empresas y Establecimientos, 2012

**Cuadro 5.4**

Cantidad de concesiones mineras, por tipo de mineral, según modalidad de la concesión, provincia Valverde, 2013

Concesiones	Total	Tipo de minerías	
		Metálicas	No metálicas
<b>Total de concesiones</b>	<b>3</b>	<b>1</b>	<b>2</b>
<b>Concesiones de exploración</b>	<b>2</b>	<b>1</b>	<b>1</b>
Exploración en trámite	2	1	1
Exploración otorgada	0	0	0
<b>Concesiones de explotación</b>	<b>1</b>	<b>0</b>	<b>1</b>
Explotación en trámite	0	0	1
Explotación otorgada	0	0	0

Fuente: Mapa de Concesiones Mineras y Áreas Protegidas. Dirección General de Minería (www.dgm.gov.do)

**Cuadro 5.5**

Número de colmados y colmadones, provincia Valverde, 2010

Tipo	Cantidad
<b>Total</b>	<b>1,199</b>
Colmado	975
Colmadón	200
Otros	24

Fuente: Encuesta colmados y colmadones, Plan de Seguridad Democrática, Dirección de Planificación y Desarrollo, Departamento de Estadística, abril 2010. Ministerio de Interior y Policía

**Cuadro 5.6**

Número de hoteles y habitaciones hoteleras, provincia Valverde, 2012

Instalaciones para alojamiento	Cantidad
Hoteles	10
Habitaciones	183

Fuente: Establecimientos de alojamiento turístico 2012, Ministerio de Turismo



**Cuadro 5.7**

Empleados de zonas francas y zonas francas especiales, por sexo, según categoría profesional, provincia Valverde, 2013

Categoría profesional	Total	Sexo	
		Hombres	Mujeres
<b>Total</b>	<b>1,976</b>	<b>1,071</b>	<b>905</b>
Obreros (as)	1,694	879	815
Personal técnico	158	113	45
Personal de administración	124	79	45

Fuente: Informe Estadístico Sector Zonas Francas 2013. Consejo Nacional de Zonas Francas de Exportación

**Cuadro 5.8**

Canalización del crédito de los bancos múltiples según año, provincia Valverde, 2009-2013 (millones de RD\$)\*

Año	Operación de crédito	
	Canalización	Captación
2009	1,082	2,593
2010	1,459	2,774
2011	1,708	3,147
2012	2,015	2,280
2013**	4,228	4,073

\* Las cifras representan el total acumulado a diciembre de cada año

\*\* Datos Preliminares

Fuente: Banco Central de la República Dominicana, 2013

**Cuadro 5.9**

Potencia instalada, potencia efectiva, energía entregada y energía generada bruta según fuente energética y central, provincia Valverde, 2013

Fuente energética y central	Potencia Instalada (MW) <sup>1</sup>	Potencia Efectiva (MW) <sup>1</sup>	Energía Entregada (GWh) <sup>2</sup>	Energía Generada Bruta (GWh) <sup>2</sup>
<b>Total</b>	<b>55.2</b>	<b>17.8</b>	<b>152.0</b>	<b>152.9</b>
<b>Hidroeléctrica</b>	<b>55.2</b>	<b>17.8</b>	<b>152.0</b>	<b>152.9</b>
Monción1	27.6	9.4	77.4	77.9
Monción2	27.6	8.3	74.6	75.0

Nota: incluye toda la capacidad activa e inactiva del país, tanto del servicio público como autoproducción

<sup>1</sup> MW: Megawatts

<sup>2</sup> GWh: Gigavatio hora

Fuente: Comisión Nacional de Energía (CNE)

## 6. Agricultura



**Cuadro 6.1**

Superficie de la provincia según la clase de suelo, provincia Valverde, 2008\*

Clase de suelo	Superficie (km <sup>2</sup> )
<b>Superficie total</b>	<b>772.4</b>
Clase I	-
Clase II	90.3
Clase III	121.4
Clase IV	209.6
Clase V	102.9
Clase VI	63.0
Clase VII	72.2
Clase VIII	113.0
Lagos y lagunas	-

\* La clase de suelo hace referencia a la calidad del mismo para su uso agrícola. Cuanto más elevada es la escala, menos calidad  
Nota: existen diferencias conceptuales en la medición de la superficie terrestre, entre la Oficina Nacional de Estadística y el Ministerio de Medio Ambiente, por lo que ambas cifras no coinciden con exactitud  
Fuente: Ministerio de Medio Ambiente y Recursos Naturales, en base al levantamiento realizado por la OEA 1967

**Cuadro 6.2**

Números de asentamientos campesinos de la Reforma Agraria, provincia Valverde, 2009

Asentamientos campesinos	Cantidad
Número de asentamientos	18
Número de tareas	185,398
Número de parceleros	4,925
Suma de la carga familiar	27,355

Fuente: Relación de asentamientos campesinos del IAD, 2009. Oficina de Planificación, Instituto Agrario Dominicano

**Cuadro 6.3**

Número de hogares con productores agropecuarios, según tenencia de tierras o animales en los últimos doce meses, provincia Valverde, 2010

Tenencia de tierra o animales	Provincia		% total país
	Hogares	%	
<b>Hogares con productores</b>	<b>6,127</b>	<b>100.0</b>	<b>100.0</b>
Declararon tierra y animales	627	10.2	20.6
Declararon tierra	1,611	26.3	32.4
Declararon animales	2,837	46.3	31.5
No declararon tierras ni animales	1,052	17.2	15.5

Nota: productor agropecuario es la persona natural que decide y organiza las actividades habituales de producción y comercialización, que se realizan en la unidad de producción agropecuaria y ejerce el control y dirección de estas actividades

Fuente: Entorno de los Productores Agropecuarios. Datos de IX Censo Nacional de Población y Vivienda 2010



## 7. Participación Política

**Cuadro 6.4**

Número de productores agropecuarios según tenencia de tierras o animales en los últimos doce meses, provincia Valverde, 2010

Tenencia de tierras o animales	Provincia		% total país
	Productores	%	
<b>Total</b>	<b>5,862</b>	<b>100.0</b>	<b>100.0</b>
Declararon tierra	2,290	39.1	49.8
Declararon animales	3,572	60.9	50.2

Nota: productor agropecuario es la persona natural que decide y organiza las actividades habituales de producción y comercialización, que se realizan en la unidad de producción agropecuaria y ejerce el control y dirección de estas actividades  
 Fuente: Entorno de los Productores Agropecuarios. Datos de IX Censo Nacional de Población y Vivienda 2010

**Cuadro 6.5**

Superficie cultivada bajo ambiente protegido según año, provincia Valverde, 2009-2013 (en millones m<sup>2</sup>)

Año	Superficie cultivada	Total país superficie cultivada
2009	-	2,946,319
2010	35,000	4,425,880
2011	115,000	5,411,712
2012	147,000	6,096,687
2013*	211,220	7,835,430

\* Datos estimados Noviembre - Diciembre  
 Fuente: Estadísticas del Sector Agropecuario República Dominicana 2002-2013. Ministerio de Agricultura

**Cuadro 6.6**

Superficie de suelos según uso agropecuario, provincia Valverde, 2012 (en km<sup>2</sup>)

Usos agropecuario	Superficie
<b>Total de usos agropecuarios</b>	<b>494.3</b>
Cacao	0.3
Café	31.0
Cítrico	0.0
Coco	0.0
Cultivos intensivos mixtos	17.0
Arroz	220.9
Musáceas	56.0
Piña	0.0
Tabaco	71.1
Cultivos de subsistencias (agricultura / pasto)	85.0
Pasto	13.0

Fuente: Estudio de uso y cobertura del suelo 2012, informe metodológico y resultados. Ministerio de Medio Ambiente y Recursos Naturales

**Cuadro 7.1**

Personas inscritas, votos emitidos y tasa de participación electoral en las elecciones presidenciales 2012, provincia Valverde

Indicadores	Provincia	Total país
Personas inscritas en el padrón	47,605	6,502,968
Votos emitidos	37,259	4,566,838
Tasa de participación	78.3	70.2

Fuente: Resultados electorales 2012. Junta Central Electoral (JCE)

## Cuadro 7.2

Personas inscritas en las elecciones presidenciales 2012, por grupo de edad y sexo, según municipio, provincia Valverde

Municipios	Total		18 - 29		26 - 40		41 - 50		50 o más					
	Hombres	Mujeres	Total	Hombres	Mujeres	Total	Hombres	Mujeres	Total	Hombres	Mujeres			
<b>Total</b>	<b>104,958</b>	<b>52,239</b>	<b>27,240</b>	<b>13,531</b>	<b>13,709</b>	<b>24,371</b>	<b>12,281</b>	<b>12,090</b>	<b>20,454</b>	<b>10,261</b>	<b>10,193</b>	<b>32,893</b>	<b>16,646</b>	<b>16,247</b>
Mao	26,343	26,911	13,627	6,688	6,939	11,736	5,836	5,900	10,357	5,165	5,192	17,534	8,654	8,880
Esperanza	19,109	18,526	10,019	5,025	4,994	9,420	4,781	4,639	7,391	3,726	3,665	10,805	5,577	5,228
Laguna Salada	7,267	6,802	3,594	1,818	1,776	3,215	1,664	1,551	2,706	1,370	1,336	4,554	2,415	2,139

Fuente: Estadísticas de la Conformación del Padrón Electoral Definitivo. Elecciones Presidenciales y Diputados de Ultramar, 2012. Junta Central Electoral

## Cuadro 7.3

Personas inscritas, votos emitidos y tasa de participación electoral en las elecciones municipales 2010, provincia Valverde

Indicadores	Provincia	Total país
Personas inscritas en el padrón	105,533	6,116,397
Votos emitidos	68,460	3,498,006
Tasa de participación	64.9	57.2

Fuente: Boletín electoral final, elecciones municipales y congresuales 2010. Junta Central Electoral (JCE)



Durante el año 2014 (solo hasta el 31 de mayo), la Línea 311 de Atención Ciudadana registró 10 denuncias, quejas y reclamaciones sobre distintas instituciones del Estado, por parte de los ciudadanos de Valverde.

**Cuadro 7.4**

Cargos electos por sexo, según municipios y distritos municipales, en las elecciones municipales del año 2010, provincia Valverde

Municipios	Total	Hombres	Mujeres	Porcentaje de mujeres
<b>Mao</b>	<b>26</b>	<b>18</b>	<b>8</b>	<b>30.8</b>
Mao <sup>1</sup>	11	8	3	27.3
Amina (D.M.)	5	3	2	40.0
Jaibón (Pueblo Nuevo) (D.M.)	5	4	1	20.0
Guatapanal (D.M.)	5	3	2	40.0
<b>Esperanza</b>	<b>31</b>	<b>21</b>	<b>10</b>	<b>32.3</b>
Esperanza <sup>1</sup>	11	8	3	27.3
Maizal (D.M.)	5	4	1	20.0
Jicomé (D.M.)	5	3	2	40.0
Boca de Mao (D.M.)	5	3	2	40.0
Paradero (D.M.)	5	3	2	40.0
<b>Laguna Salada</b>	<b>22</b>	<b>13</b>	<b>9</b>	<b>40.9</b>
Laguna Salada <sup>1</sup>	7	3	4	57.1
Jaibón (D.M.)	5	3	2	40.0
La Caya (D.M.)	5	3	2	40.0
Cruce de Guayacanes (D.M.)	5	4	1	20.0

Nota: La provincia Santiago Rodríguez no cuenta con distritos municipales  
Fuente: Boletín electoral final, elecciones municipales y congresuales 2010. Junta Central Electoral (JCE)

**Cuadro 8.2**

Años de escolaridad promedio para la población de 15 años y más según sexo, provincia Valverde, 2010

Sexo	Años de escolaridad promedio	
	Provincia	Total país
<b>Total</b>	<b>6.7</b>	<b>8.0</b>
Hombres	6.1	7.6
Mujeres	7.3	8.3

Fuente: IX Censo Nacional de Población y Vivienda 2010

**Cuadro 8.3**

Distribución porcentual de la población de 15 años y más, por sexo, según condición de lectoescritura, provincia Valverde, 2010

Condición de lectoescritura	Provincia			% total país
	Hombres	Mujeres	Total	
<b>Total</b>	<b>100.0</b>	<b>100.0</b>	<b>100.0</b>	<b>100.0</b>
Sabe leer y escribir	77.6	83.5	80.4	87.2
No sabe leer ni escribir	22.4	16.5	19.6	12.8

Fuente: IX Censo Nacional de Población y Vivienda 2010

**Cuadro 8.4**

Número de personas, por sexo, según área de la carrera universitaria que estudia o estudió, provincia Valverde, 2010

Categorías	Provincia			% total país
	Hombres	Mujeres	Total	
<b>Total</b>	<b>6,594</b>	<b>10,082</b>	<b>16,676</b>	<b>100.0</b>
Educación	597	2,416	3,013	18.1
Humanidades y Artes	248	371	619	3.7
Ciencias Sociales, Educación Comercial y Derecho	2,329	4,154	6,483	38.9
Ciencias	792	573	1,365	8.2
Ingeniería, Industrial y Construcción	918	249	1,167	7.0
Agricultura	1,049	134	1,183	7.1
Salud y Servicios Sociales	321	1,706	2,027	12.2
Servicios	33	23	56	0.3
No declarado	307	456	763	4.6

Fuente: IX Censo Nacional de Población y Vivienda 2010

## 8. Educación

**Cuadro 8.1**

Población de 3 años y más, por sexo, según nivel de instrucción alcanzado, provincia Valverde, 2010

Nivel de instrucción	Provincia				% total país
	Hombres	Mujeres	Total	%	
<b>Total</b>	<b>80,217</b>	<b>73,165</b>	<b>153,382</b>	<b>100.0</b>	<b>100.0</b>
<b>Nunca asistió a la escuela</b>	<b>14,041</b>	<b>9,593</b>	<b>23,634</b>	<b>15.4</b>	<b>9.6</b>
<b>Asistió a la escuela</b>	<b>66,176</b>	<b>63,572</b>	<b>129,748</b>	<b>84.6</b>	<b>90.4</b>
Preprimaria	5,901	5,160	11,061	7.2	8.2
Primaria o básica	38,031	32,099	70,130	45.7	42.5
Secundaria o media	15,650	16,231	31,881	20.8	25.9
Universitaria o superior	6,594	10,082	16,676	10.9	13.9

Fuente: IX Censo Nacional de Población y Vivienda 2010



**Cuadro 8.5**

Número de estudiantes matriculados, por sexo, según nivel, provincia Valverde, año lectivo 2012-2013

Nivel de estudio	Total	Hombres	Mujeres
<b>Total matriculados</b>	<b>42,328</b>	<b>21,715</b>	<b>20,613</b>
Inicial	3,692	1,824	1,868
Básico	25,955	13,898	12,057
Medio	10,256	4,759	5,497
Adultos	2,425	1,234	1,191

Fuente: Base de datos del Sistema de Gestión de Centros Educativos (SGCE), Departamento de Estadísticas e Indicadores, Ministerio de Educación (MINERD)

**Cuadro 8.6**

Número de planteles, centros, aulas, secciones, docentes y matrícula por sector, provincia Valverde, año lectivo 2012-2013

Planteles/centros/ aulas/secciones/ docentes/matricula	Total	Sector		
		Público	Privado	Semi oficial
Planteles	<b>141</b>	112	25	4
Centros	<b>176</b>	142	28	6
Secciones	<b>2,534</b>	2,100	345	89
Aulas	<b>1,131</b>	853	230	48
Matrícula	<b>42,328</b>	35,745	5,370	1,213

Fuente: Base de datos del Sistema de Gestión de Centros Educativos (SGCE), Departamento de Estadísticas e Indicadores, Ministerio de Educación (MINERD)

**Cuadro 8.7**

Tasa de asistencia según edad, provincia Valverde, año lectivo 2012-2013

Edad	Provincia	Total país
5 años	74.4	73.6
6 a 13 años	88.1	93.0
14 a 17 años	80.0	80.0

Fuente: Boletín de indicadores educativos 2012-2013. Ministerio de Educación (MINERD)

**Cuadro 8.8**

Porcentaje de promoción, reprobado y abandono según nivel, provincia Valverde, año lectivo 2012-2013

Nivel	Abandono	Promovido	Reprobado
Inicial	1.9	98.1	...
Básico	2.7	87.9	9.4
Medio	5.7	76.6	17.7

Nota: No existe la reprobación de grado para el nivel inicial  
Fuente: Boletín de indicadores educativos, 2012-2013. Ministerio de Educación (MINERD)

**Cuadro 8.9**

Número de docentes, tarjetas y tarjetas por docente, según sexo, provincia Valverde, año lectivo 2010-2011

Docentes/tarjetas/ tarjetas por docente	Provincia			Total país
	Hombres	Mujeres	Total	
Docentes	387	1,017	1,404	65,231
Tarjetas	...	...	2,333	106,569
Tarjetas por docente	...	...	1.7	1.6

... Información no disponible  
Fuente: Boletín estadístico 2010-2011, Ministerio de Educación (MINERD)

**Cuadro 8.10**

Resultados promedio en las pruebas nacionales, por nivel, según asignatura, provincia Valverde, año lectivo 2012-2013

Asignatura	Básica	Media
Español	75.0	77.4
Matemáticas	70.7	72.9
Sociales	72.8	76.4
Naturales	72.3	74.1

Nota: Calificaciones en base a 100.  
Fuente: Base de datos del Sistema de Gestión de Centros Educativos (SGCE), Departamento de Estadísticas e Indicadores, Ministerio de Educación (MINERD)

**Gráfico 8.1**

Tasa neta de matrícula según nivel, provincia Valverde, año lectivo 2012-2013\*

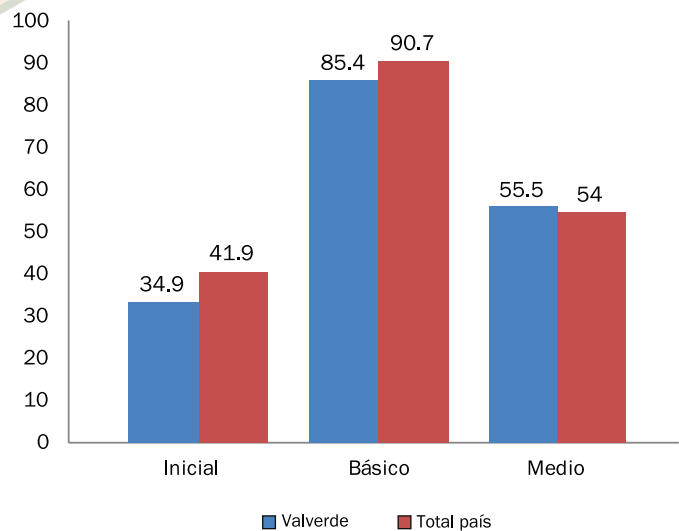

\* Número de alumnos del grupo de edad correspondiente teóricamente a un nivel de educación dado, expresado en porcentaje de la población total de ese grupo de edad  
Fuente: Boletín de indicadores educativos, 2012-2013, Ministerio de Educación (MINERD)

## 9. Salud

**Cuadro 9.1**

Número de establecimientos de salud del Ministerio de Salud Pública (MSP), según tipo de establecimiento, provincia Valverde, 2013

Tipo de establecimiento	Establecimientos
<b>Total</b>	<b>46</b>
Primer nivel	43
Nivel especializado	3

Fuentes: Consulta de Establecimientos (www.salud.gob.do), Ministerio de Salud Pública

La distancia promedio en la provincia Valverde desde las viviendas hasta el hospital más cercano es de 7.3 kilómetros.

**Cuadro 9.2**

Recursos humanos en el Ministerio de Salud Pública (MSP), según tipo de personal, provincia Valverde, 2011

Tipo de personal	Personas
<b>Total</b>	<b>403</b>
Médicos	180
Enfermeras <sup>1</sup>	185
Bioanalistas <sup>2</sup>	20
Odontólogos	18

<sup>1</sup> Incluye graduados y auxiliares

<sup>2</sup> Incluye técnicos en bioanálisis

Fuente: Anuario de salud 2011

**Cuadro 9.3**

Provisión de servicios sanitarios públicos, por institución de salud proveedora, según tipo de servicio, provincia Valverde, 2012

Tipo de servicio	Institución de salud pública	
	Ministerio de Salud Pública (MPS) <sup>1</sup>	Instituto Dominicano de Seguros Sociales (IDSS) <sup>2</sup>
Camas	160	20
Consultas	79,455	7,899
Emergencias	88,116	1,552
Partos	1,614	18
Cesáreas	1,049	37
Abortos	612	11
Nacidos vivos	2,639	55
Nacidos muertos	43	0

<sup>1</sup> Datos preliminares

Fuentes: Dirección General de Estadísticas de Salud (DIES), Ministerio de Salud Pública (MSP). Instituto Dominicano de Seguros Sociales (IDSS)

**Cuadro 9.4**

Tasa de mortalidad materna y mortalidad infantil, registrada según año, provincia Valverde, 2007-2013

Años	Provincia		Total país	
	Tasa de mortalidad materna <sup>1</sup>	Tasa de mortalidad infantil <sup>2</sup>	Tasa de mortalidad materna <sup>1</sup>	Tasa de mortalidad infantil <sup>2</sup>
2007	24.0	11.0	85.8	16.5
2008	72.5	17.6	95.9	17.3
2009	146.4	15.6	104.7	17.9
2010	123.1	17.7	101.9	17.4
2011	74.6	14.2	88.6	16.5
2012	150.9	18.4	87.7	16.9
2013	152.8	17.6	91.3	16.5

<sup>1</sup> Tasas por 1,000 nacidos vivos. Se calcula un subregistro de mortalidad materna en torno al 25%

<sup>2</sup> Tasas por 100,000 nacidos vivos. En los registros de muertes de menores de un año existe un subregistro que se calcula entre un 40% y 50%, estimación basada en información de las estimaciones de población y SINAVE

Nota: para el cálculo de las tasas por provincia la fuente declara haber utilizado las proyecciones de población menor de 1 año estimadas por ONE. Para la tasa nacional se habría utilizado el dato de nacimientos estimados por la ONE

Fuente: Tendencia de los eventos de notificación obligatoria, resumen por provincias, casos y tasas desde 2007 al 2013. Dirección General de Epidemiología, Ministerio de Salud Pública

**Cuadro 9.5**

Número de personas con dificultad, según tipo de dificultad, provincia Valverde, 2010

Tipo de dificultad	Provincia	Total país
<b>Total personas con alguna dificultad*</b>	<b>21,151</b>	<b>1,160,847</b>
Dificultad para ver, aunque use anteojos o lentes	13,681	787,461
Dificultad para oír, aunque use audífonos	3,203	155,805
Dificultad para caminar o subir escalones	6,417	327,735
Dificultad para mover uno o los dos brazos	3,351	162,268
Dificultad para mover uno o las dos piernas	5,333	252,764
Dificultad para recordar o concentrarse	5,296	267,580
Dificultad para agarrar objetos y/o abrir recipientes con las manos	2,583	129,325
Dificultad para hablar	1,642	88,747
Dificultad, es mudo	462	27,904
Dificultad, tiene problemas mentales	1,395	72,613
Dificultad, le falta una o las dos piernas	265	15,468
Dificultad, le falta uno o los dos brazos	185	10,674

\*Como hay personas que declararon tener más de una dificultad, este total corresponde a la cantidad de personas que declararon tener al menos una de las dificultades señaladas

Fuente: IX Censo Nacional de Población y Vivienda 2010

El 13% de las personas de la provincia Valverde, vive con algún tipo de discapacidad o dificultad. La Población envejeciente (65 años y más) representa el 6.8% del total de sus habitantes, de los cuales el 3.7% tiene algún tipo de discapacidad o dificultad. Esta cifra se encuentra por encima del dato nacional que alcanza el 3.2% para el caso de las personas envejecientes que padece algún tipo de discapacidad o dificultad.



**Cuadro 9.6**

Casos registrados, según enfermedades transmisibles, por año, provincia Valverde, 2007-2013

Enfermedades	2007	2008	2009	2010	2011	2012	2013
<b>Total</b>	<b>381</b>	<b>316</b>	<b>299</b>	<b>574</b>	<b>725</b>	<b>405</b>	<b>668</b>
Malaria	100	104	56	211	109	46	4
Lepra	4	2	1	2	0	0	1
Tuberculosis	36	24	25	16	32	43	44
Tuberculosis pulmonar	32	20	19	15	25	42	42
Leptospirosis	42	31	31	16	10	13	9
Dengue clásico	164	130	143	260	54	225	549
Dengue hemorrágico	3	5	17	30	1	4	6
VIH/SIDA	0	0	7	0	0	0	0
Cólera*	0	0	0	24	494	32	13

\* El cólera como entidad, fue detectado por primera vez en el país en la semana 45 de epidemia del 2010 (SE 45-2010), en el año 2011 se produjo un brote de cólera en el cual se registraron un total de 20,851 casos de infectados a nivel nacional  
Fuente: Tendencia de los eventos de notificación obligatoria resumen por provincias, casos y tasas desde 2007 al 2013. Dirección General de Epidemiología, Ministerio de Salud Pública

**Cuadro 10.3**

Homicidios según medio empleado, provincia Valverde, 2013

Medio empleado	Provincia	Total país
<b>Total</b>	<b>27</b>	<b>1,984</b>
Arma de fuego	17	1,254
Arma blanca	6	500
Objeto contundente	3	166
Estrangulamiento	1	37
Fuego / quemadura	0	7
Sustancia tóxica / veneno	0	5
Atropellado por vehículo	0	2
Sustancia ácida	0	7
Asfixia	0	6

Fuente: Anuario de estadísticas de muertes accidentales y violentas, 2013

**Cuadro 10.4**

Número de personas recluidas por sexo, según instituciones penitenciarias, provincia Valverde, 2013\*

Instituciones Penitenciarias	Total	Sexo	
		Hombre	Mujer
<b>Total</b>	<b>209</b>	<b>209</b>	<b>0</b>
CCR-Mao Valverde	209	209	0

Nota: datos recolectados en el mes de diciembre  
CCR: Centros de Corrección y Rehabilitación del nuevo modelo penitenciario  
\*No existen mujeres recluidas en la institución penitenciaria en la provincia de Valverde  
Fuente: Dirección General de Prisiones

En la provincia de Valverde hay 9 Farmacias del Pueblo.

## 10. Policiales y Judiciales



**Cuadro 10.1**

Muertes accidentales y violentas, por sexo, según causa de muerte, provincia Valverde, 2013

Causa de muerte	Provincia			Total país
	Hombres	Mujeres	Total	
<b>Total muertes</b>	<b>87</b>	<b>10</b>	<b>97</b>	<b>4,989</b>
Suicidios	10	3	13	567
Muertos en accidente de tránsito	46	5	51	1,892
Homicidios	27	0	27	1,984
Ahogamientos	4	1	5	330
Electrocuciones	0	1	1	216

Nota: la cantidad de homicidios de mujeres, incluye los feminicidios  
Fuente: Anuario de estadísticas de muertes accidentales y violentas, 2013

**Cuadro 10.2**

Cantidad de feminicidios, provincia Valverde, 2010-2013

Año	Provincia	Total país
<b>Total</b>	<b>6</b>	<b>410</b>
2010	1	106
2011	2	128
2012	3	103
2013	0	73

Fuente: Informe sobre los feminicidios, 2013. Procuraduría General de la República

**Gráfico 10.1**

Número de personas recluidas por año, provincia Valverde, 2008-2013

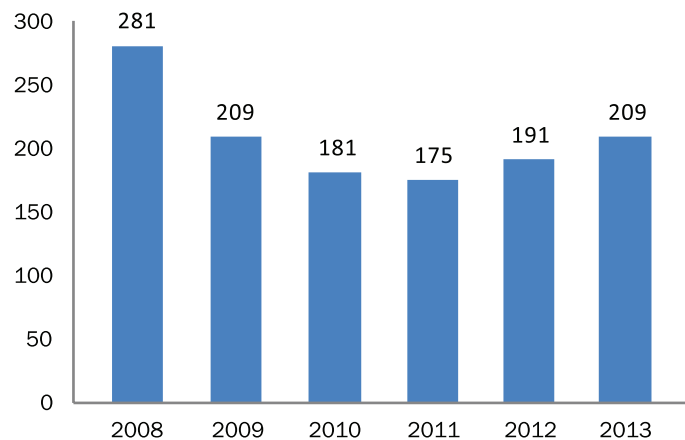

Nota: datos recolectados en el mes de diciembre  
Fuente: Dirección General de Prisiones





# 11. Pobreza

**Cuadro 11.1**

Número de hogares, por sexo del jefe de hogar, según grupo socioeconómico, provincia Valverde, 2010\*

Grupo socioeconómico	Sexo del jefe de hogar				% total país	
	Hombres	%	Mujeres	%	Total	%
<b>Total</b>	<b>30,395</b>	<b>100.0</b>	<b>16,447</b>	<b>100.0</b>	<b>46,842</b>	<b>100.0</b>
Muy bajo	6,248	20.6	1,109	6.7	7,357	15.7
Bajo	7,479	24.6	3,974	24.2	11,453	24.5
Medio bajo	7,854	25.8	5,321	32.4	13,175	28.1
Medio	5,992	19.7	4,514	27.4	10,506	22.4
Medio alto-Alto	2,822	9.3	1,529	9.3	4,351	9.3

\*El cuadro no incluye a los hogares compartidos  
Fuente: IX Censo Nacional de Población y Vivienda 2010

**Cuadro 11.2**

Hogares pobres según nivel de pobreza, provincia Valverde, 2010

Nivel de pobreza	Provincia		% total país
	Hogares	%	
<b>Total</b>	<b>46,842</b>	<b>100.00</b>	<b>100.00</b>
No pobres	20,480	43.7	59.6
Pobreza moderada	17,607	37.6	30.0
Pobreza extrema	8,755	18.7	10.4

Fuente: Atlas Nacional de la Pobreza en la República Dominicana. Ministerio de Economía, Planificación y Desarrollo (MEPYD), 2013

**Cuadro 11.3**

Monto otorgado y número de beneficiarios del Programa Solidaridad por componente, provincia Valverde, 2014

Tipo de subsidio (componente)	Beneficiarios*	Monto otorgado (RD\$)
Comer es primero	17,647	174,208,575
Incentivo a la asistencia escolar	6,689	22,161,000
Suplemento alimenticio, envejecientes	2,663	11,490,800
Incentivo a la educación superior	388	2,322,000
Bonogas hogar	20,193	54,380,964
Bonogas chofer	92	3,033,540
Incentivo a la policía preventiva	121	1,056,064
Bonoluz	13,306	70,344,074

\*Un mismo beneficiario puede recibir más de un tipo de subsidio  
Fuente: Mapa de subsidios 2014, Administradora de subsidios sociales (ADESS)

**Cuadro 11.4**

Índice de Desarrollo Humano, provincia Valverde, 2010

Índice	Provincia	Total país
<b>IDHP</b>	<b>0.381</b>	<b>0.513</b>
<b>Índice de salud</b>	<b>0.339</b>	<b>0.399</b>
Tasa de sobrevivencia infantil (por 1,000 nv)	974.5	976.8
<b>Índice de educación</b>	<b>0.450</b>	<b>0.616</b>
Alfabetización de personas de 15 años y más (%)	80.4	87.2
Tasa de culminación: nivel básico (%)	26.2	30.2
Tasa de culminación: nivel medio (%)	15.1	18.4
Tasa de cobertura: nivel inicial (%)	34.7	43.2
Tasa de cobertura: nivel básico (%)	91.3	95.0
Tasa de cobertura: nivel medio (%)	50.0	51.1
<b>Índice de ingreso</b>	<b>0.364</b>	<b>0.549</b>
Ingreso (estimado en RD\$ 2010)	19,937	27,798

Fuente: Mapa de Desarrollo Humano de la República Dominicana 2013. Oficina de Desarrollo Humano, Programa de las Naciones Unidas para el Desarrollo (PNUD)

**Gráfico 11.1**

Distribución porcentual de la población según grupo socioeconómico, provincia Valverde, 2010

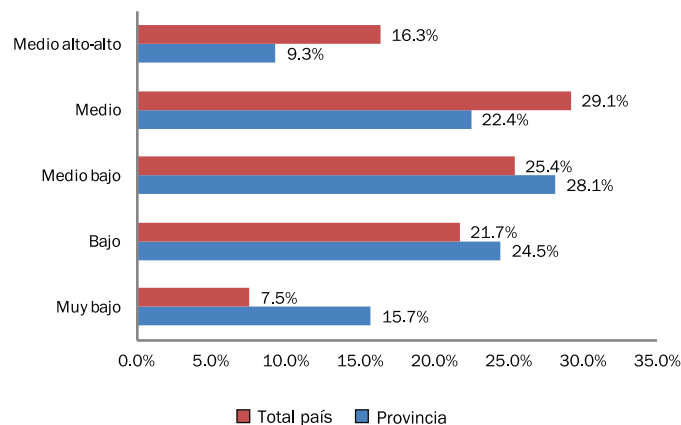

Fuente: IX Censo Nacional de Población y Vivienda 2010

## 12. Transporte y Comunicación

**Cuadro 12.1**

Parque vehicular según tipo de vehículo, provincia Valverde, 2013\*

Tipo	Provincia		% total país
	Cantidad	%	
<b>Total</b>	<b>67,007</b>	<b>100.0</b>	<b>100.0</b>
Automóviles	6,454	9.6	22.3
Autobuses	694	1.0	2.5
Jeep	3,434	5.1	9.7
Carga	5,695	8.5	11.6
Motocicletas	50,201	74.9	52.2
Volteo	230	0.3	0.6
Máquinas pesadas	228	0.3	0.6
Otros	71	0.1	0.5

\*Estas cifras no representan necesariamente la cantidad de vehículos en funcionamiento ya que no existe un registro de los vehículos que salen de circulación  
Fuente: Elaborado con datos de la Dirección General de Impuestos Internos (DGI). Parque Vehicular 2013

Apenas el 14.3% de los hogares de la provincia declara tener automóvil de uso privado. En cambio el 33.9% declara tener un motor.

**Cuadro 12.2**

Número de viviendas según el principal medio de transporte utilizado, provincia Valverde, 2010

Medio de transporte	Provincia		% total país
	Viviendas	%	
<b>Total</b>	<b>53,637</b>	<b>100.0</b>	<b>100.0</b>
Guagua pública	7,430	13.9	23.7
Camioneta de transporte público	2,580	4.8	3.1
Carro público	5,908	11.0	13.9
Vehículo o carro privado	6,268	11.7	13.8
Motoconcho	23,658	44.1	37.6
Burro-caballo-mulo	248	0.5	1.5
A pie	7,070	13.2	5.5
Otro	475	0.9	0.7
No declarado	-	-	0.1

Fuente: IX Censo Nacional de Población y Vivienda 2010

**Cuadro 12.3**

Número de hogares según el acceso a diversos bienes y servicios de comunicación, provincia Valverde, 2010\*

Bienes y servicios de comunicación	Provincia		% total país
	Hogares	%	
Teléfono residencial	7,214	15.4	24.1
Celular	35,020	74.8	76.5
Computadora	6,022	12.9	20.2
Internet	3,316	7.1	13.8

\*El cuadro no incluye a los hogares compartidos  
Fuente: IX Censo Nacional de Población y Vivienda 2010

**Cuadro 12.4**

Cantidad de emisoras radiales según tipo de frecuencia, provincia Valverde, 2008

Emisoras	Cantidad
<b>Total de emisoras</b>	<b>6</b>
A. M.	2
F. M.	4

Fuente: Listado de emisoras A. M. y F. M. 2008, Instituto Dominicano de las Telecomunicaciones (INDOTEL)

## 13. Anexos

**Cuadro 13.1**  
Indicadores de seguimiento de los Objetivos de Desarrollo del Milenio, provincia Valverde

Objetivos y fuentes	Año	Indicador	Provincia	País
<b>Objetivo 1. Erradicar la pobreza extrema y el hambre</b> Fuente: Atlas Nacional de la Pobreza en la República Dominicana. Ministerio de Economía, Planificación y Desarrollo (MEPYD), 2013	2013	C1.1-1. Pobreza extrema <sup>1</sup>	18.7%	10.4%
	2013	C1.1-2. Pobreza general <sup>1</sup>	56.3%	40.4%
	2010	1.5 Tasa de ocupación	42.0%	39.8%
Fuente: IX Censo Nacional de Población y Vivienda 2010	2010	1.7 Proporción de la población que trabaja por cuenta propia o como trabajadores familiares auxiliares con respecto al empleo total	19.9%	24.7%
	2010	C1.5-1. Tasa de desempleo en los jóvenes de 15 a 24 años	7.3%	10.2%
<b>Objetivo 2. Lograr la enseñanza primaria universal</b> Fuente: Boletín de indicadores educativos, año lectivo 2012-2013. Ministerio de Educación (MINERD)	2012-2013	2.1 Tasa neta de cobertura en la educación primaria <sup>2</sup>	85.4%	90.7%
	2010	2.3 Tasa de alfabetización de las personas de 15 a 24 años	87.8%	94.5%
Fuente: IX Censo Nacional de Población y Vivienda 2010	2010	C2.2-1. Porcentaje de la población de 15 a 19 años que completó la primaria	68.7%	73.5%
<b>Objetivo 3. Promover la igualdad de género y el empoderamiento de la mujer</b> Fuente: Boletín de indicadores educativos, año lectivo 2012-2013. Ministerio de Educación (MINERD)	2012-2013	3.1-1. Relación entre niñas y niños en la enseñanza primaria	86.8%	90.6%
	2012-2013	3.1-2. Relación entre niñas y niños en la enseñanza secundaria	115.5%	113.3%
Fuente: IX Censo Nacional de Población y Vivienda 2010	2010	3.2. Proporción de mujeres en el empleo asalariado del sector no agrícola	39.6%	43.3%
Fuente: Cámara de Diputados de la República Dominicana	2010	3.3. Proporción de mujeres en la Cámara de Diputados <sup>3</sup>	66.7%	21.1%
Fuente: Boletín electoral final, elecciones municipales y congresuales 2010. Junta Central Electoral (JCE), 2010	2010	C3.3-1. Proporción de mujeres electas en cargos municipales	34.2%	33.3%
<b>Objetivo 4. Reducir la mortalidad de los niños menores de 5 años</b> Fuente: Tendencia de los eventos de notificación obligatoria resumen por provincias, casos y tasas desde 2004 al 2013. Dirección General de Epidemiología, Ministerio de Salud Pública	2013	4.1. Tasa de mortalidad infantil de niños menores de 1 año <sup>4</sup>	17.6	16.5
	2013	5.1. Razón de mortalidad materna <sup>5</sup>	125.8	91.3
Fuente: Tendencia de los eventos de notificación obligatoria resumen por provincias, casos y tasas desde 2004 al 2013. Dirección General de Epidemiología, Ministerio de Salud Pública	2010	C5.4-1. Porcentaje de mujeres 15-19 años que son madres <sup>6</sup>	23.3%	19.7%
Fuente: IX Censo Nacional de Población y Vivienda 2010	2013	C6.1-2. Tasa de incidencia de SIDA <sup>7</sup>	0.0	4.3
	2013	6.9 Tasa de incidencia asociada a la tuberculosis <sup>7</sup>	26.1	42.1
	2013	C6.6-1. Tasa de incidencia asociada al dengue <sup>7</sup>	115.2	172.3
<b>Objetivo 6. Combatir el VIH/SIDA, el paludismo y otras enfermedades</b> Fuente: Tendencia de los eventos de notificación obligatoria resumen por provincias, casos y tasas desde 2004 al 2013. Dirección General de Epidemiología, Ministerio de Salud Pública	2012	7.1. Proporción de la superficie cubierta por bosques	23.3%	39.2%
	2011	7.6 Proporción de las áreas protegidas respecto a la superficie total	16.6%	25.0%
Fuente: Medio Ambiente en cifras, 2011. Ministerio de Medio Ambiente	2010	7.8 Proporción de la población que utiliza fuentes mejoradas de abastecimiento de agua potable <sup>8</sup>	90.4%	76.7%
	2010	7.9 Proporción de la población que utiliza servicios de saneamiento mejorados <sup>9</sup>	35.1%	65.0%
Fuente: IX Censo Nacional de Población y Vivienda 2010	2010	8.1.4. Porcentaje de hogares con línea de teléfono fijo	15.4%	24.1%
	2010	8.1.5. Porcentaje de personas que viven en hogares con teléfono celular <sup>10</sup>	79.6%	80.2%
	2010	8.1.6. Porcentaje de hogares con servicio de internet	7.1%	13.8%

<sup>1</sup> Los indicadores de pobreza a nivel provincial, de acuerdo a la línea nacional oficial de pobreza, no están calculados. El dato aquí mostrado ha sido calculado a utilizando la metodología del Índice de Calidad de Vida (ICV), para mayor información consultar el Atlas Nacional de la Pobreza, elaborado por la Unidad de Análisis Económico y Social del Ministerio de Economía, Planificación y Desarrollo (MEPYD)

<sup>2</sup> La cobertura es la proporción de alumnos atendidos en un nivel educativo respecto a la demanda

<sup>3</sup> Hay tres diputados en representación de la provincia Valverde, un hombre y dos mujeres

<sup>4</sup> Muertes por cada 1,000 nacidos vivos. En los registros de muertes de menores de un año existe un subregistro que se calcula entre un 40% y 50%, estimación basada en información de las estimaciones de población y SINAVE. El indicador de mortalidad infantil calculado mediante encuesta para todo el país, duplica el valor del obtenido a partir de los datos del MSP, elevando la tasa al 28 por mil en el 2009

<sup>5</sup> Muertes por cada 100,000 nacidos vivos. Se calcula un subregistro de mortalidad materna entorno al 25%. Las estimaciones del indicador procedentes de encuesta calculan una razón mortalidad materna para todo el país de 159 para el año 2007

<sup>6</sup> El indicador oficial de los ODM incluye también a las embarazadas. Para obtener información provincial se utilizaron datos censales limitando el indicador al porcentaje de mujeres que ya son madres

<sup>7</sup> La incidencia de una enfermedad se refiere a los casos nuevos registrados por cada 100,000 habitantes al año

<sup>8</sup> Para este indicador, y con objeto de poder ofrecer datos provinciales, se utiliza la definición de "fuente mejorada" de la Organización Mundial de la Salud, que comprende aquellos hogares con provisión de agua de acueducto dentro o fuera de la vivienda, de una llave u otra vivienda o de una llave pública, es decir, aquella protegida de contaminación exterior

<sup>9</sup> Para este indicador, y con objeto de poder ofrecer datos provinciales, se utiliza una definición de "servicio de saneamiento mejorado" diferente de la oficial y que comprende solo los hogares con inodoros no compartidos

<sup>10</sup> El indicador original es el número de abonados a teléfonos celulares por cada 100 habitantes, sin embargo, para poder ofrecer el dato a nivel provincial se ha utilizado el porcentaje de personas que viven en hogares donde hay al menos un teléfono celular





**Mapa 13.2**

Porcentaje de la población que alcanzó el nivel educativo secundario o superior según municipios y distritos municipales, provincia Valverde, 2010



Fuente: IX Censo Nacional de Población y Vivienda 2010



Mapa 13.3

Población, por grupos socioeconómicos, según municipios y distritos municipales, provincia Valverde, 2010

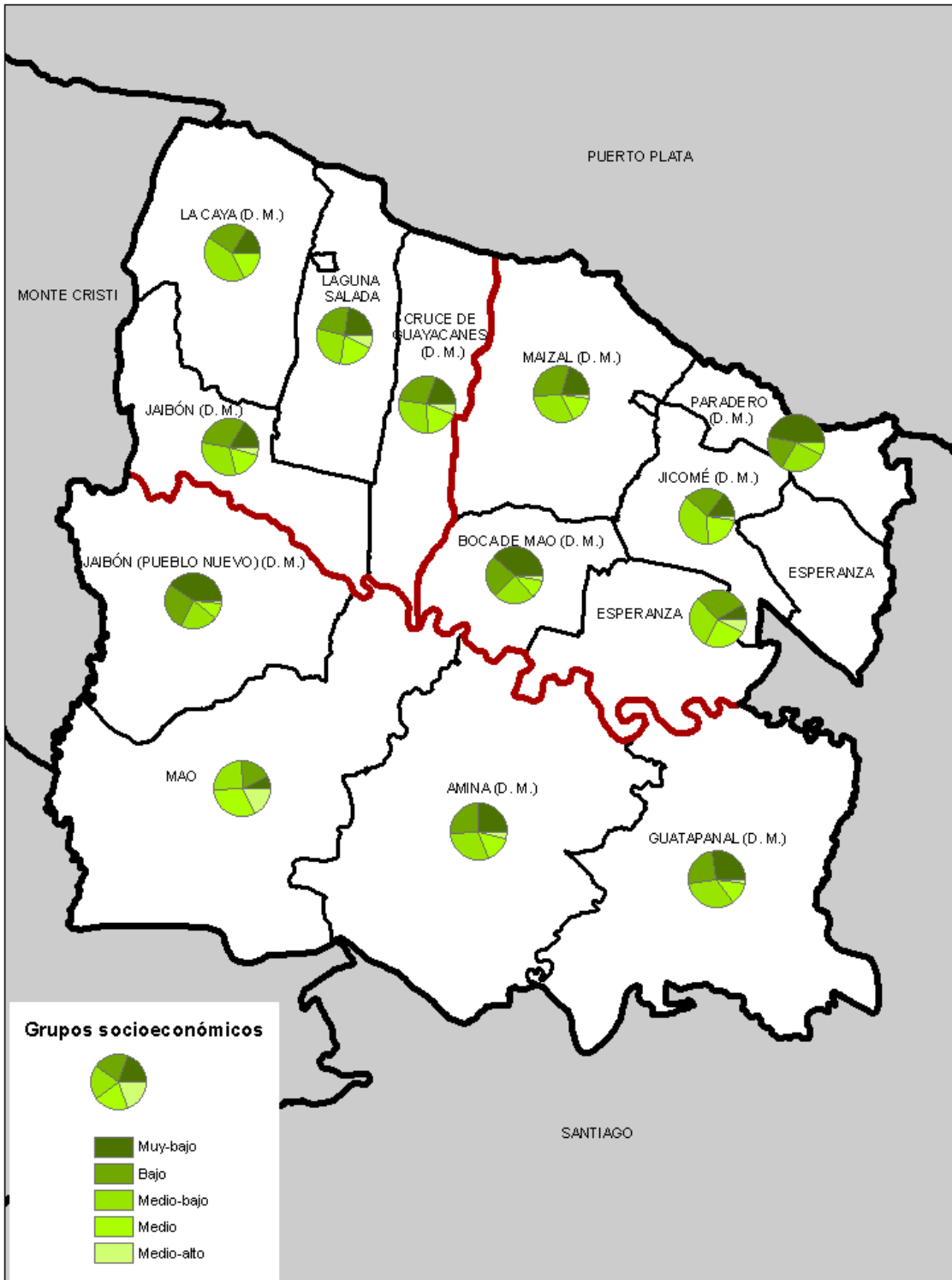

Fuente: IX Censo Nacional de Población y Vivienda 2010



**Mapa 13.4**

Cargos electos en las elecciones municipales del 2010, por sexo, según municipios y distritos municipales, provincia Valverde

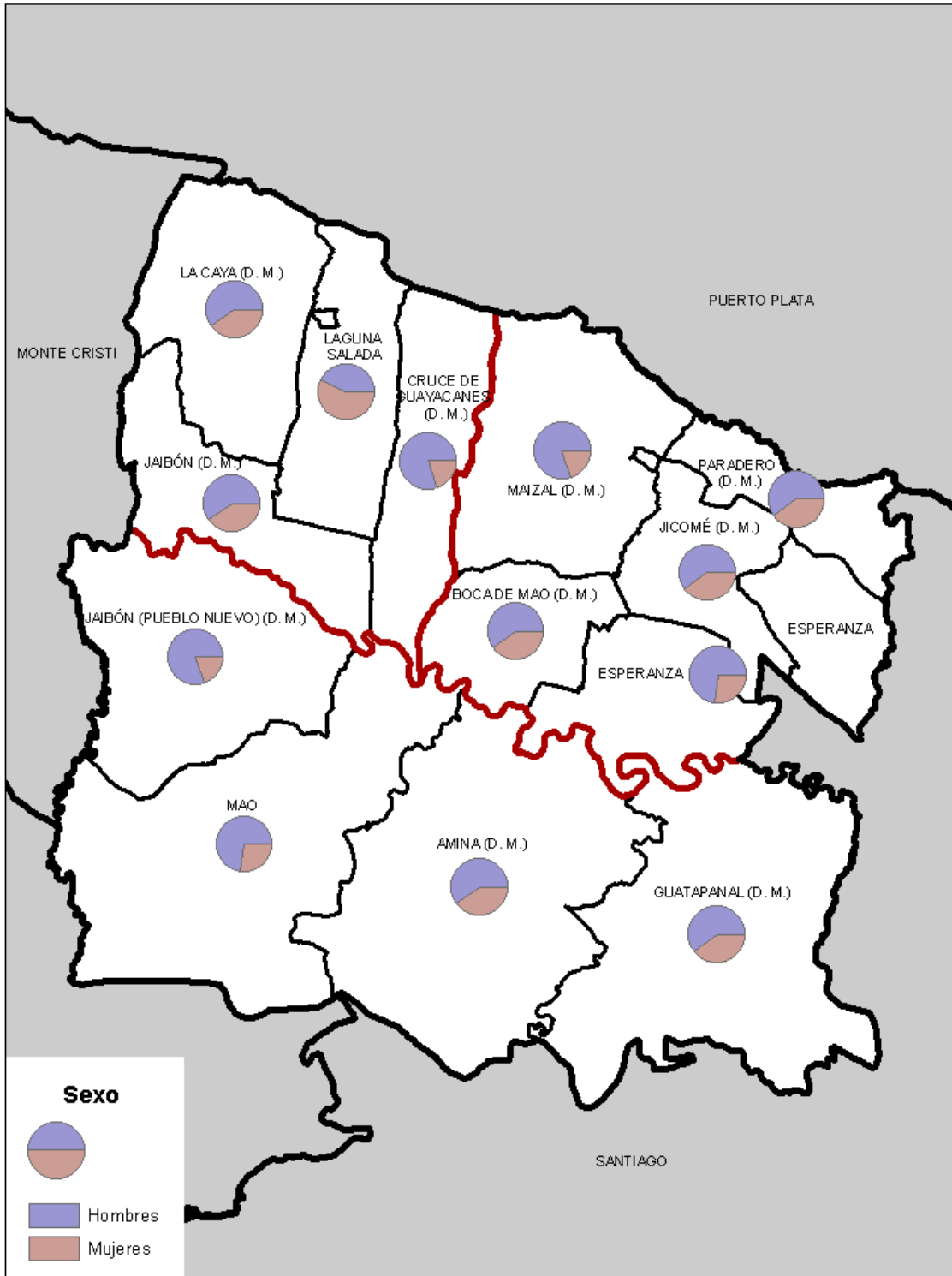

Fuente: Boletín electoral final, elecciones municipales y congresuales 2010. Junta Central Electoral (JCE)



Mapa 13.5

Porcentaje de hogares pobres según municipios y distritos municipales, provincia Valverde, 2010

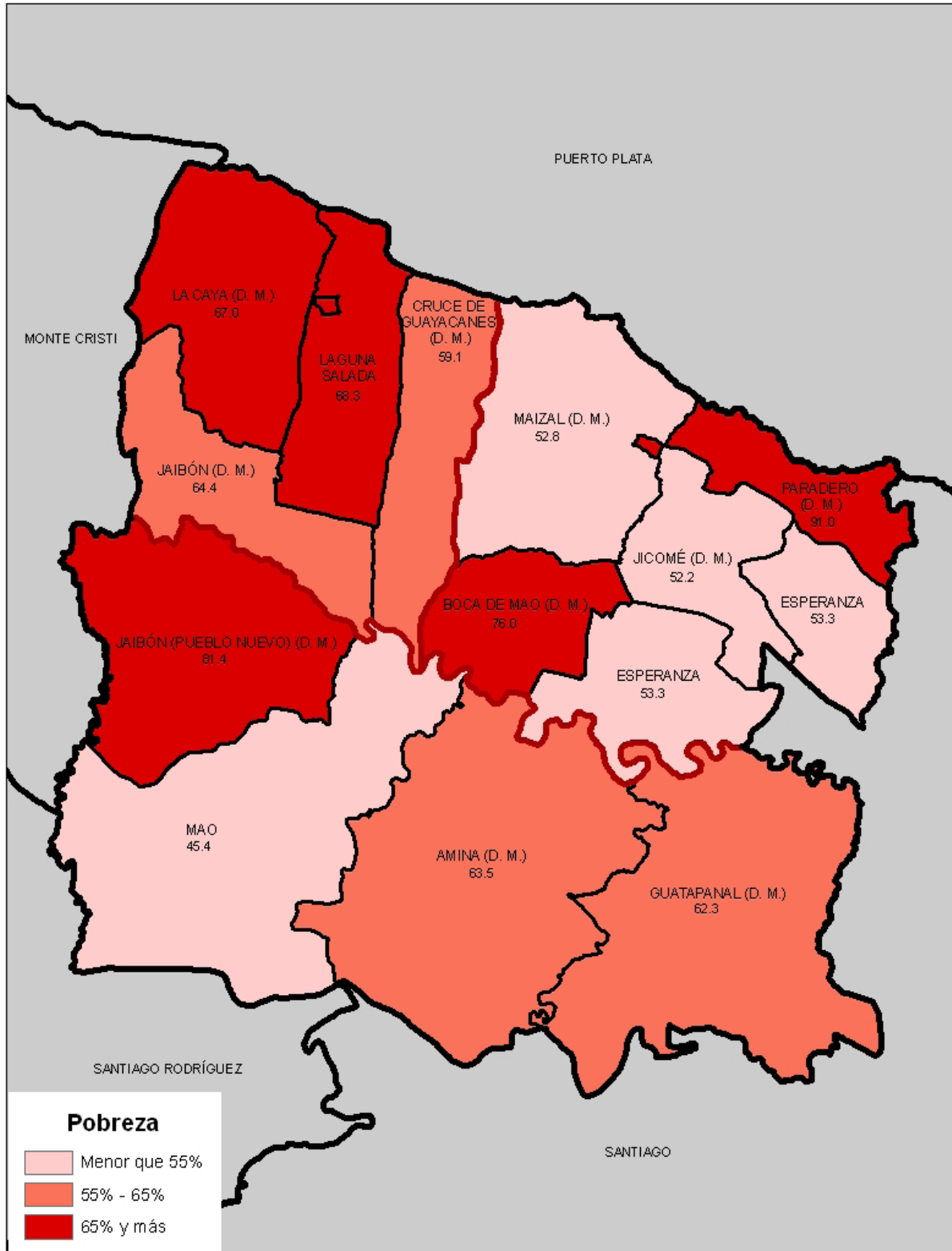

Fuente: Atlas Nacional de la Pobreza en la República Dominicana. Ministerio de Economía, Planificación y Desarrollo (MEPYD), 2013.







Av. México, esq. Leopoldo Navarro  
Edificio de Oficinas Gubernamentales  
Juan Pablo Duarte, pisos 8 y 9  
Distrito Nacional  
República Dominicana

Tel.: (809) 682-7777 / Fax: (809) 685-4424  
Correo electrónico: [info@one.gob.do](mailto:info@one.gob.do)  
[www.one.gob.do](http://www.one.gob.do)  
Todos los derechos reservados  
Se prohíbe la reproducción total o parcial  
Julio 2015