

Perfiles Estadísticos Provinciales



Regiones Enriqueillo - El Valle





Créditos

Dirección y Coordinación General

Pablo Tactuk: Director Nacional de la Oficina Nacional de Estadística

Luis Madera: Director de Estadísticas Continuas

Valentín García: Encargado del Departamento de Estadísticas Demográficas, Sociales y Culturales

Zenobia Horacio: Encargada de la División de las Oficinas Provinciales

Trabajo de recopilación y procesamiento de la información

Jorge Ulloa: Técnico de información territorial

Ivón Eliana González Pérez: Técnico de información territorial

Hamilton Taveras Vélez: Técnico de información territorial

Apoyo institucional

Departamento de Censos

Departamento de Tecnología de la Información

Departamento de Cartografía

División de Relaciones Internacionales

Departamento de Comunicaciones

Dirección de Estadísticas Continuas

Dirección Nacional

Apoyo editorial

Carmela Jacobo: Encargada del Departamento de Comunicaciones

Raysa Hernández: Encargada interina de la División de Publicaciones

Carmen Cabanes: Diseño y diagramación

Foto de portada: Jennifer Tejeda C.

Yolanda Soler: Correctora de estilo

Esta publicación cuenta con el apoyo del Fondo de las Naciones Unidas para la Infancia (UNICEF) y el Fondo de Población de las Naciones Unidas (UNFPA).

ISBN: 978-9945-8888-2-9



Ficha Técnica

Nombre de Publicación	Perfiles Estadísticos Provinciales
Objetivo general del producto	Ofrecer al público una recopilación de las principales informaciones estadísticas correspondientes a cada provincia.
Descripción general del producto	Es una recopilación de informaciones estadísticas e indicadores sobre la situación demográfica, social y económica.
Año de inicio del producto estadístico	2013
Publicación de la metodología	No
Tipo de levantamiento	Recopilación de estadísticas y elaboración de indicadores a partir de fuentes estadísticas disponibles en la Oficina Nacional de Estadística (ONE) y de otras instituciones gubernamentales.
Periodicidad del levantamiento de la información	Puntual
Cobertura geográfica	Provincial y nacional
Fuentes de información	<p>Fuentes internas: IX Censo Nacional de Población y Vivienda 2010, Estadísticas Vitales 2006-2012, Directorio de Empresas y Establecimientos 2012, Compendio de estadísticas de muertes accidentales y violentas 2012, Anuario de salud 2011.</p> <p>Fuentes externas: Relación de Establecimientos de Alojamiento Hoteleros (Ministerio de Turismo), Boletín Estadístico de Zonas Francas (Consejo Nacional de Zonas Francas y Exportación), Relación de Asentamientos Campesinos, Atlas de Recursos Naturales de la República Dominicana (Ministerio de Medio Ambiente y Recursos Naturales), Listado de Emisoras A.M. y F.M. (Instituto Dominicano de Telecomunicaciones), Estadísticas e Indicadores 2010-2011, (Ministerio de Educación), Boletín de Indicadores Educativos, 2010-2011 (Ministerio de Educación), SIGPAS 4 (Comisión Ejecutiva de la Reforma del Sector Salud), Anuario Estadístico (SESPAS), Mapa de subsidios 2012 (Administradora de Subsidios Sociales), Dimensión espacial de la pobreza monetaria, 2011, (Ministerio de Economía, Planificación y Desarrollo)</p>
Fecha de publicación	Octubre 2013
Medios de difusión de las publicaciones	Publicación impresa y página web
Datos del contacto	Director Nacional de la Oficina Nacional de Estadística: Lic. Pablo Tactuk. Tel.: 809-682-7777 ext. 2100 y 2101, email: pablo.tactuk@one.gov.do
Unidad encargada	Encargado del Departamento de Estadísticas Demográficas, Sociales y Culturales: Lic. Valentín García Álvarez. Tel.: 809-682-7777 ext. 3714/3712, email: valentin.garcia@one.gov.do La Oficina Nacional de Estadística fue la institución responsable de la recopilación e integración de la información estadística a través del Departamento de Coordinación Estadística.



Contenido

Ficha Técnica	3
Presentación.	9
Región Enriquillo	11
Baoruco	13
Barahona	35
Independencia	57
Pedernales	79
Región El Valle.	101
Elías Piña	103
San Juan	125



Presentación

La Oficina Nacional de Estadística (ONE), a través de su Departamento de Coordinación Estadística, presenta los **Perfiles Estadísticos Provinciales**, los cuales son una recopilación de informaciones estadísticas e indicadores sobre la situación socioeconómica, demográfica y medioambiental de las provincias de la República Dominicana.

Las fuentes de información utilizadas incluyen las elaboradas por la propia ONE, así como las disponibles en otras instituciones gubernamentales y no gubernamentales. Los **Perfiles Estadísticos Provinciales** recopilan datos principalmente del IX Censo Nacional de Población y Vivienda 2010, así como también de las Estadísticas Vitales 2006-2012, el Directorio de Empresas y Establecimientos (DEE) 2012, el Compendio de estadísticas de muertes accidentales y violentas 2012 y el Anuario de salud 2011, entre otras.

Los **Perfiles Estadísticos Provinciales** están destinados a satisfacer la necesidad de información estadística de los hacedores de políticas públicas, investigadores, estudiantes o de cualquier otro miembro de la sociedad civil. Permiten al lector obtener una perspectiva de la situación general de la provincia, conocer en detalle algunos rasgos relevantes de su realidad, y a la vez, comparar los indicadores obtenidos con el total o promedio nacional.

La información ofrecida está organizada en 12 ejes temáticos, los cuales son: Demografía, Condiciones de vida, Medio ambiente, Empleo y Seguridad Social, Economía, Agricultura, Participación Política, Educación, Salud, Policiales y Judiciales, Pobreza y Transporte y comunicación. Además, se incluyen dos cuadros anexos, uno con los indicadores de seguimiento de los Objetivos de Desarrollo del Milenio y otro con el Índice de Desarrollo Humano Provincial. También el lector tendrá a disposición algunos mapas con información desagregada a nivel de municipios y distritos municipales.

Este producto está pensado como una contribución a la oferta de información estadística desagregada a nivel territorial, apoyando el proceso de planificación y toma de decisiones en las diferentes instituciones y organizaciones tanto públicas como privadas que actúan sobre el territorio provincial.

Pablo Tactuk
Director Nacional

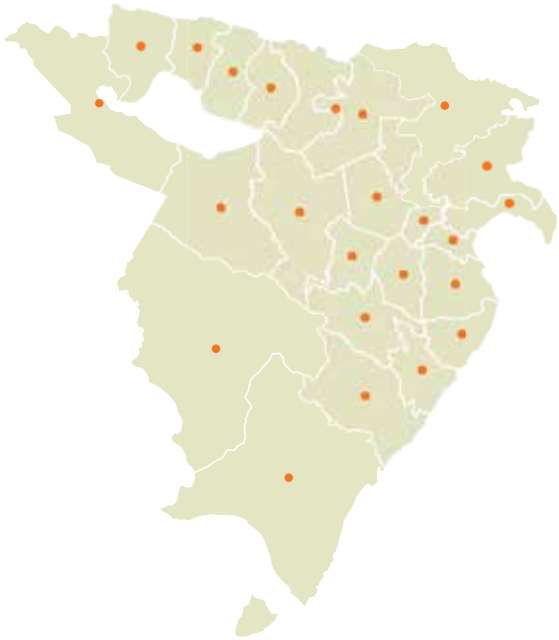

Región Enriquillo

Baoruco - Barahona - Independencia - Pedernales



Baoruco



La provincia Baoruco forma parte de la región Enriquillo y cuenta con una superficie de 1,284.9 km². Limita al norte con la provincia San Juan, al este con la provincia de Azua, al sureste con la provincia Barahona, y al sur y al oeste con la provincia Independencia. Sus coordenadas geográficas son de 18° 30' latitud norte y 71° 21' longitud oeste.

1. Demografía

Está conformada por 5 municipios, 9 distritos municipales, 35 secciones, 184 parajes, 65 barrios y 84 sub-barrios

Cuadro 1.1

Población por sexo según zona de residencia, provincia Baoruco, 2010

Zona de residencia	Total	Sexo	
		Hombres	Mujeres
Total	97,313	50,563	46,750
Urbana	69,360	35,326	34,034
Rural	27,953	15,237	12,716

Fuente: IX Censo Nacional de Población y Vivienda 2010

Según el IX Censo Nacional de Población y Vivienda 2010, la provincia Baoruco contaba para ese año con una población de 97,313 habitantes. Para el Censo 2002 la población era de 91,480 habitantes, lo cual supone un crecimiento acumulado de 6.4%.

La densidad poblacional es de 75.7 hab/km².

Cuadro 1.2

Población según municipios y distritos municipales, provincia Baoruco, 2010

Municipios y distritos municipales	Provincia	
	Total	Menores de 5 años
Total	97,313	10,880
Neiba	27,105	2,860
EL Palmar (D.M.)	9,406	1,139
Galván	13,217	1,518
El Salado (D.M.)	2,485	237
Tamayo	7,718	795
Uvilla (D.M.)	2,991	311
Santana (D.M.)	5,712	682
Monserate (Montserrat) (D.M.)	3,312	347
Cabeza de Toro (D.M.)	1,864	186
Mena (D.M.)	2,395	273
Santa Bárbara el 6 (D.M.)	2,780	335
Villa Jaragua	10,619	1,215
Los Ríos	5,771	745
Las Clavellinas (D.M.)	1,938	237

Fuente: IX Censo Nacional de Población y Vivienda 2010

El índice de masculinidad calculado para la población Baoruco en el 2010 es de 108.2 hombres por cada 100 mujeres. El índice de masculinidad a nivel nacional es de 100.7 hombres por cada 100 mujeres.

Cuadro 1.3

Población infantil y juvenil por sexo, según años de edad cumplidos, provincia Baoruco, 2010

Años cumplidos	Provincia			Total país		
	Total	Hombres	Mujeres	Total	Hombres	Mujeres
Total	41,936	21,511	20,425	3,402,810	1,721,999	1,680,811
0	2,438	1,237	1,201	195,160	99,067	96,093
1	2,141	1,101	1,040	181,801	92,431	89,370
2	2,143	1,066	1,077	180,676	92,006	88,670
3	2,089	1,077	1,012	170,204	86,928	83,276
4	2,069	1,065	1,004	168,865	85,978	82,887
5	2,343	1,154	1,189	185,720	94,807	90,913
6	2,085	1,043	1,042	175,128	88,875	86,253
7	2,302	1,188	1,114	186,806	94,456	92,350
8	2,682	1,361	1,321	198,208	100,860	97,348
9	2,357	1,189	1,168	192,598	97,397	95,201
10	2,656	1,358	1,298	209,653	106,713	102,940
11	2,413	1,231	1,182	192,193	97,287	94,906
12	2,483	1,340	1,143	191,507	97,078	94,429
13	2,340	1,169	1,171	188,954	95,115	93,839
14	2,279	1,203	1,076	191,454	96,698	94,756
15	2,509	1,307	1,202	202,784	101,053	101,731
16	2,428	1,290	1,138	194,808	97,287	97,521
17	2,179	1,132	1,047	196,291	97,963	98,328

Fuente: IX Censo Nacional de Población y Vivienda 2010



Cuadro 1.4

Población por sexo según lugar de nacimiento, provincia Baoruco, 2010

Lugar de nacimiento	Provincia						% total país
	Hombres	%	Mujeres	%	Total	%	
Total	50,563	100	46,750	100	97,313	100	100
Municipio de residencia actual	43,554	86	40,637	87	84,191	87	68
En otro municipio	4,330	9	4,405	9	8,735	9	27
En otro país	2,679	5	1,708	4	4,387	5	4

Fuente: IX Censo de Población y Vivienda 2010

Cuadro 1.5

Población de 15 años cumplidos o más por sexo, según estado conyugal, provincia Baoruco, 2010

Estado conyugal	Total	Sexo	
		Hombres	Mujeres
Total	62,493	32,781	29,712
Separado(a) de un matrimonio	473	185	288
Divorciado(a)	400	112	288
Viudo(a)	3,235	652	2,583
Separado(a) de una unión libre	7,958	3,703	4,255
Casado(a)	5,065	2,554	2,511
Unido(a)	28,660	14,071	14,589
Nunca se ha casado ni unido	16,702	11,504	5,198

Fuente: IX Censo de Población y Vivienda 2010

Para el año 2011 el 28.7% de los nacimientos registrados en la provincia Baoruco correspondieron a madres menores de 20 años. Esta cifra está muy por encima del promedio nacional que fue de 21.8%

Cuadro 1.6

Nacimientos registrados según año de registro, provincia Baoruco, 2006-2012

Año	Nacimientos
2006	3,002
2007	3,210
2008	2,796
2009	3,443
2010	2,981
2011	2,114
2012	1,934

Nota: Elaborado con datos levantados en las Oficinas del Registro Civil, Junta Central Electoral

Fuente: Boletín de Estadísticas Vitales, 2006-2012

Cuadro 1.7

Defunciones registradas según año de registro, provincia Baoruco, 2006-2012

Año	Defunciones
2006	294
2007	306
2008	352
2009	274
2010	309
2011	284
2012	317

Nota: Elaborado con datos levantados en las Oficinas del Registro Civil, Junta Central Electoral

Fuente: Boletín de Estadísticas Vitales, 2006-2012

Cuadro 1.8

Matrimonios por tipo según año de registro, provincia Baoruco, 2006-2012

Año	Total	Tipo de matrimonio	
		Canónico	Civil
2006	478	4	474
2007	452	-	452
2008	393	-	393
2009	287	2	285
2010	202	2	200
2011	195	9	186
2012	142	2	140

Nota: Elaborado con datos levantados en las Oficinas del Registro Civil, Junta Central Electoral

Fuente: Boletín de Estadísticas Vitales, 2006-2012

Cuadro 1.9

Divorcios según año de registro, provincia Baoruco, 2006-2012

Año	Divorcios
2006	181
2007	171
2008	126
2009	93
2010	62
2011	101
2012	100

Nota: Elaborado con datos levantados en las Oficinas del Registro Civil, Junta Central Electoral

Fuente: Boletín de Estadísticas Vitales, 2006-2012

Gráfico 1.1

Pirámide de población, provincia Baoruco, año 2002

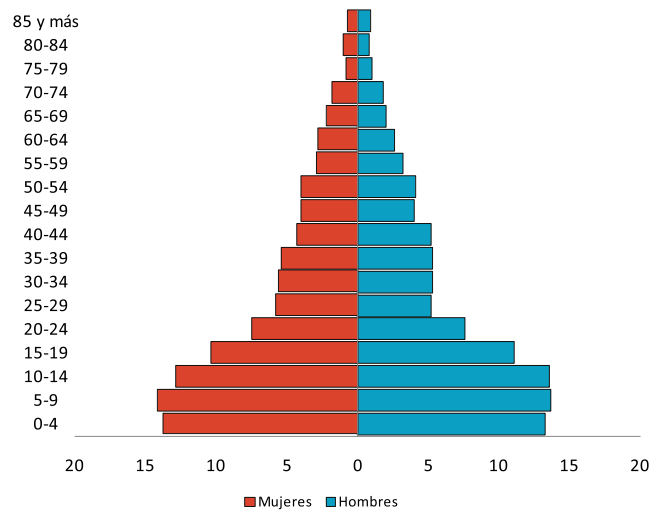

Fuente: IX Censo Nacional de Población y Vivienda 2002

Gráfico 1.2
Pirámide de población, provincia Baorucu, año 2010

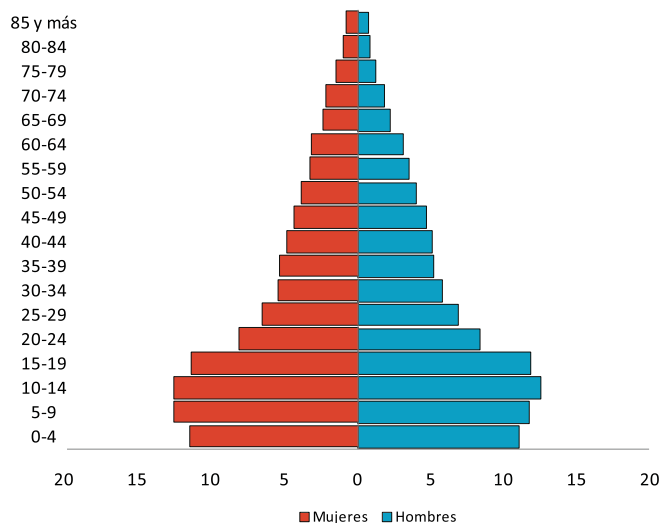

Fuente: IX Censo Nacional de Población y Vivienda 2010

Al comparar la pirámide de población del año 2002 con la del 2010 se puede apreciar el cambio en la estructura por edad y por sexo de la población de Baorucu. Se constata una reducción del peso relativo de los menores de 19 años sobre el total de la población.

2. Condiciones de vida

Cuadro 2.1
Número de viviendas según tipo, provincia Baorucu, 2010

Tipo de vivienda	Provincia		% total país
	Viviendas	%	
Total	27,321	100.0	100.0
Casa independiente	24,598	90.0	77.5
Apartamento	82	0.3	10.9
Pieza en cuartería o parte atrás	466	1.7	6.6
Barracón	683	2.5	0.7
Vivienda compartida con negocio	715	2.6	2.3
Local no construido para habitación	207	0.8	0.8
Otra vivienda particular	555	2.0	1.0
Otro tipo de vivienda colectiva	15	0.1	0.2

Fuente: IX Censo Nacional de Población y Vivienda 2010

Cuadro 2.2
Número de viviendas, según el material de construcción de las paredes exteriores, provincia Baorucu, 2010*

Material de construcción	Provincia		% total país
	Viviendas	%	
Total	27,306	100.0	100.0
Bloc o concreto	16,287	59.7	74.7
Madera	5,434	19.9	18.7
Tabla de palma	4,428	16.2	3.9
Tejamanil	620	2.3	0.2
Yagua	188	0.7	0.1
Otro	349	1.3	2.4

* El cuadro no incluye las viviendas colectivas

Fuente: IX Censo Nacional de Población y Vivienda 2010

Cuadro 2.3

Número de viviendas según material de construcción del techo, provincia Baorucu, 2010*

Material de construcción	Provincia		% total país
	Viviendas	%	
Total	27,306	100.0	100.0
Concreto	3,474	12.7	42.3
Zinc	21,293	78.0	55.7
Asbesto cemento	630	2.3	0.8
Cana	593	2.2	0.3
Yagua	884	3.2	0.3
Otro	432	1.6	0.7

* El cuadro no incluye las viviendas colectivas

Fuente: IX Censo Nacional de Población y Vivienda 2010

Cuadro 2.4

Número de viviendas según los materiales de construcción del piso, provincia Baorucu, 2010*

Material de construcción	Provincia		% total país
	Viviendas	%	
Total	24,232	100.0	100.0
Mosaico	1,222	5.0	13.4
Cemento	18,194	75.1	65.4
Granito	155	0.6	2.4
Mármol	9	0.0	0.4
Cerámica	625	2.6	14.3
Madera	25	0.1	0.2
Tierra	3,920	16.2	3.7
Otro	82	0.3	0.2

*El cuadro no incluye las viviendas que estaban desocupadas en el momento del levantamiento

Fuente: IX Censo Nacional de Población y Vivienda 2010

El material de construcción de las paredes más frecuente en las viviendas de Baorucu es el bloc. Para los techos son las planchas de zinc y para los pisos el cemento. El 90% de las viviendas son casas independientes.

Cuadro 2.5

Número de viviendas según el tipo de vía de acceso, provincia Baorucu, 2010

Acceso a la vivienda	Provincia		% total país
	Viviendas	%	
Total	27,321	100.0	100.0
Calle asfaltada	7,581	27.8	46.1
Carretera asfaltada	949	3.5	5.6
Calle no asfaltada	11,378	41.7	24.7
Carretera no asfaltada	4,904	18.0	10.0
Callejón	730	2.7	9.1
Camino	1,779	6.5	4.2
Otro	0	0.0	0.1
No declarado	0	0.0	0.1

Fuente: IX Censo Nacional de Población y Vivienda 2010



Cuadro 2.6

Número de hogares según el tipo de hogar, provincia Baoruco, 2010

Tipo de hogar	Provincia		% total país
	Hogares	%	
Total	24,508	100.0	100.0
Unipersonal	3,459	14.1	14.6
Nuclear	10,327	42.1	50.0
Extendido	10,033	40.9	31.9
Compuesto	674	2.8	3.3
Hogar sin núcleo	15	0.1	0.2

Fuente: IX Censo Nacional de Población y Vivienda 2010

Cuadro 2.7

Número de hogares según el tipo de alumbrado, provincia Baoruco, 2010*

Tipo de alumbrado	Provincia		% total país
	Hogares	%	
Total	24,493	100.0	100.0
Energía eléctrica del tendido público	21,449	87.6	95.6
Lámpara de gas propano	307	1.3	0.5
Lámpara de gas kerosene	1,535	6.3	1.7
Energía eléctrica de planta propia	42	0.2	0.1
Otro	1,160	4.7	2.0

*El cuadro no incluye a los hogares compartidos

Fuente: IX Censo Nacional de Población y Vivienda 2010

Cuadro 2.8

Número de hogares según la fuente de abastecimiento de agua, provincia Baoruco, 2010*

Fuente de abastecimiento de agua	Provincia		% total país
	Hogares	%	
Total	24,493	100.0	100.0
Del acueducto dentro de la vivienda	5,453	22.3	46.3
Del acueducto en el patio de la vivienda	10,506	42.9	21.0
De una llave de otra vivienda	2,929	12.0	5.4
De una llave pública	1,024	4.2	4.1
De un tubo de la calle	1,142	4.7	7.3
Manantial, río, arroyo	1,900	7.8	2.8
Lluvia	78	0.3	1.2
Pozo	1,037	4.2	7.6
Camión tanque	308	1.3	3.7
Otro	116	0.5	0.7

*El cuadro no incluye a los hogares compartidos

Fuente: IX Censo Nacional de Población y Vivienda 2010

Solo el 22% de los hogares de Baoruco tiene como fuente de abastecimiento de agua del acueducto dentro de la vivienda, lo que equivale a menos de la mitad del dato nacional que alcanza el 46%.

Cuadro 2.9

Número de hogares según la tenencia de ciertos bienes durables, provincia Baoruco, 2010*

Bienes durables	Provincia		% total país
	Hogares	%	
Estufa	16,332	66.7	86.4
Nevera	12,645	51.6	69.9
Lavadora	10,782	44.0	68.8
Televisor	15,058	61.5	78.9
Radio/Equipo de música	8,310	33.9	50.2
Inversor	3,585	14.6	23.2
Planta eléctrica	498	2.0	4.0
Aire acondicionado	527	2.2	8.8
Motor	7,519	30.7	24.0
Vehículo	1,467	6.0	18.8

*El cuadro no incluye a los hogares compartidos

Fuente: IX Censo Nacional de Población y Vivienda 2010

Gráfico 2.1

Distribución porcentual de los hogares, según tipo de tenencia de la vivienda, provincia Baoruco, 2010

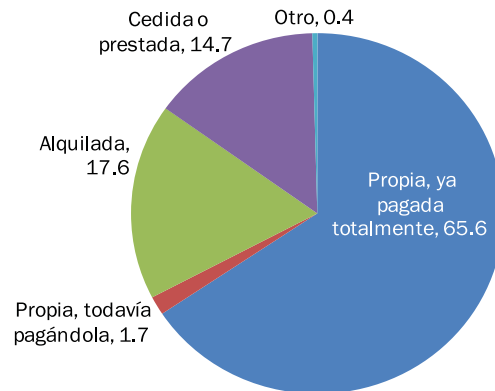

Fuente: IX Censo Nacional de Población y Vivienda 2010

Gráfico 2.2

Distribución porcentual de los hogares, según el grado de hacinamiento, provincia Baoruco, 2010

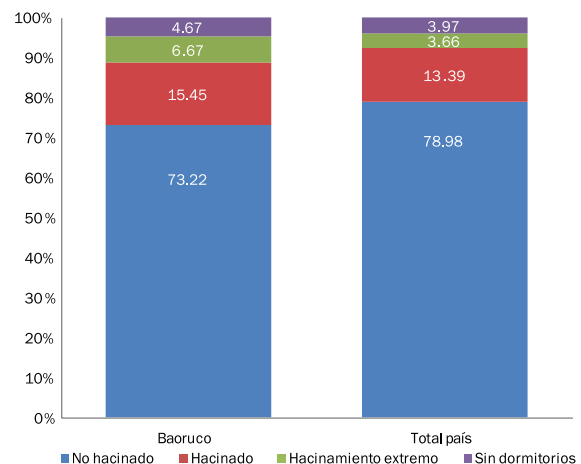

Fuente: IX Censo Nacional de Población y Vivienda 2010

El tamaño promedio de los hogares de Baoruco es de 3.97 personas. El promedio del país es de 3.53 personas por hogar.

3. Medio ambiente

Cuadro 3.1

Número de hogares según el tipo de servicio sanitario, provincia Baorucu, 2010*

Tipo servicio sanitario	Provincia		% total país
	Hogares	%	
Total	24,493	100.0	100.0
Inodoro particular	6,913	28.3	63.9
Inodoro compartido con otros hogares	369	1.5	5.6
Letrina particular	8,264	33.7	16.5
Letrina compartida con otros hogares	2,743	11.2	7.7
No tiene servicio sanitario	6,204	25.3	6.2

*El cuadro no incluye a los hogares compartidos

Fuente: IX Censo Nacional de Población y Vivienda 2010

Cuadro 3.2

Número de hogares según el combustible utilizado para cocinar, provincia Baorucu, 2010*

Combustible utilizado para cocinar	Provincia		% total país
	Hogares	%	
Total	24,493	100.0	100.0
Gas propano	14,523	59.3	82.9
Carbón	3,819	15.6	3.2
Leña	4,884	19.9	8.3
Electricidad	51	0.2	0.5
Otro	10	0.0	0.1
No cocinan	1,206	4.9	5.0

*El cuadro no incluye a los hogares compartidos

Fuente: IX Censo Nacional de Población y Vivienda 2010

Un 35.5% de los hogares de Baorucu usa carbón o leña como combustible para cocinar, muy por encima del dato nacional que es del 11.5%.

Cuadro 3.3

Número de hogares según el sistema de eliminación de basura, provincia Baorucu, 2010*

Eliminación de basura	Provincia		% total país
	Hogares	%	
Total	24,493	100.0	100.0
La recoge el ayuntamiento	14,541	59.4	73.2
La recoge una empresa privada	85	0.4	1.7
La queman	5,687	23.2	15.4
La tiran en el patio o solar	2,332	9.5	3.3
La tiran en un vertedero	677	2.8	3.0
La tiran en un río o cañada	1,086	4.4	2.3
Otro	85	0.4	1.1

*El cuadro no incluye a los hogares compartidos

Fuente: IX Censo Nacional de Población y Vivienda 2010

Cuadro 3.4

Número de viviendas según tipo de contaminación, provincia Baorucu, 2010

Tipo de contaminación	Provincia		% total país
	Viviendas	%	
Aguas estancadas	5,074	18.6	27.1
Basura	5,899	21.6	32.4
Cañadas	5,011	18.3	24.0
Pocilga o granja	946	3.5	6.6
Humo o gases de fábricas	946	3.5	6.6
Desechos o residuos de fábricas, taller u hospital	312	1.1	5.7
Envasadora de gas	2,023	7.4	6.9
Bomba de gasolina	159	0.6	4.3
Fábrica de productos químicos	107	0.4	2.4
Ruido de vehículos y motores	13,521	49.5	46.7
Ruido de fábrica o taller	2,754	10.1	10.1
Ruidos o humo de planta eléctrica	1970	7.2	9.2
Música alta de bares, colmados o vecinos	9,342	34.2	33.2
Otro	2,789	10.2	15.6

Fuente: IX Censo Nacional de Población y Vivienda 2010

Cuadro 3.5

Número de viviendas según su exposición a riesgos naturales, provincia Baorucu, 2010

Tipo de riesgo natural	Provincia		% total país
	Viviendas	%	
Derrumbe o deslizamiento de tierra	2,507	9.2	10.7
Hundimiento de tierra	521	1.9	5.3
Desprendimiento de rocas	2,651	9.7	3.6
Incendios forestales	1,936	7.1	4.9

Fuente: IX Censo Nacional de Población y Vivienda 2010

Cuadro 3.6

Número de viviendas que han sido afectadas por algún desastre natural, según tipo de desastre, provincia Baorucu, 2010

Tipo de desastre natural	Provincia		% total país
	Viviendas	%	
Huracán	12,657	46.3	49.7
Tornado	1,695	6.2	7.5
Tormenta	13,442	49.2	56.7
Inundación	8,531	31.2	21.6
Lluvias torrenciales	6,766	24.8	37.2
Frío excesivo	2,422	8.9	9.3
Calor excesivo	6,930	25.4	24.1
Sequía	10,154	37.2	23.5
Derrumbe o deslizamiento de tierra	1,934	7.1	6.7
Hundimiento de tierra	1,073	3.9	3.1
Incendio	1,631	6.0	7.3
Terremoto	598	2.2	4.3
Otros	1,542	5.6	7.0

Fuente: IX Censo Nacional de Población y Vivienda 2010



Cuadro 3.7

Superficie forestal según tipo de bosque (en km²), provincia Baoruco, 2011

Tipo de bosque	Superficie (en km ²)	
	Provincia	Total país
Total	620.3	19,122.4
Bosque de coníferas y latifoliadas	186.5	14,825.0
Bosque seco	433.2	4,040.0
Bosque de mangles	0.5	257.4

Fuente: Medio Ambiente en Cifras 2005-2011. Ministerio de Medio Ambiente y Recursos Naturales

Según el Ministerio de Medio Ambiente la provincia de Baoruco tiene un 47.87% de su superficie cubierta por bosques.

Cuadro 3.8

Superficie de las áreas protegidas por tipo, provincia Baoruco, 2011

Tipo de área protegida	Superficie (en km ²)
Baoruco	381.69
Área de manejo de hábitat/especies	0.16
Laguna Cabral o Rincón	0.16
Monumento natural	4.5
Las Marías	4.5
Parque Nacional	374
Anacaona	134.4
La Gran Sabana	107.64
Lago Enriquillo e Isla Cabritos	95.31
Sierra de Neiba	36.65
Reserva natural	3.03
Cabeza de Toro	3.03

Nota: la superficie indicada solo cuenta la parte del área protegida que se sitúa dentro de los límites de la provincia

Fuente: Medio Ambiente en Cifras 2005-2011. Ministerio de Medio Ambiente y Recursos Naturales

4. Empleo y Seguridad Social

Cuadro 4.1

Población de 10 años y más por sexo, según condición de actividad económica, provincia Baoruco, 2010

Condición de ocupación	Provincia				% total país
	Hombres	Mujeres	Total	%	
Total	39,082	35,582	74,664	100.0	100.0
Ocupado	14,935	6,491	21,426	28.7	39.8
Cesante	1,093	345	1,438	1.9	2.4
Busca trab. 1.ª vez	637	407	1,044	1.4	0.7
Desalentado*	4,396	621	5,017	6.7	4.3
Quehaceres domésticos	383	14,188	14,571	19.5	17.4
Estudiante	9,971	10,094	20,065	26.9	21.1
Rentista	81	16	97	0.1	0.1
Jubilado/Pensionado	410	116	526	0.7	1.0
Discapacitado	578	344	922	1.2	1.1
Anciano	512	540	1,052	1.4	1.2
Otra actividad	2,430	532	2,962	4.0	4.3
Ninguna actividad	2,929	1,266	4,195	5.6	4.7
No declarada	727	622	1,349	1.8	1.9

* Las personas desalentadas son aquellas que no trabajan, no buscan empleo y tampoco declaran otro tipo de actividad (estudio, quehaceres domésticos, etc.) pero que están disponibles para aceptar un empleo si se lo ofrecieran

Fuente: IX Censo Nacional de Población y Vivienda 2010

Cuadro 4.2

Indicadores del mercado de trabajo, provincia Baoruco, 2010

Tasas e indicadores	Provincia			Total País		
	Total	Hombres	Mujeres	Total	Hombres	Mujeres
PET	74,664	39,082	35,582	7,610,115	3,806,233	3,803,882
PEA*	23,908	16,665	7,243	3,264,618	2,066,281	1,198,337
Total inactivos	49,407	21,690	27,717	4,202,556	1,668,501	2,534,055
Total desempleados	2,482	1,730	752	235,163	134,463	100,700
Total ocupados	21,426	14,935	6,491	3,029,455	1,931,818	1,097,637
Tasa de desempleo abierta**	10.4%	10.4%	10.4%	7.2%	6.5%	8.4%
Tasa global de participación	32.0%	42.6%	20.4%	42.9%	54.3%	31.5%
Tasa de ocupación	28.7%	38.2%	18.2%	39.8%	50.8%	28.9%

* No se ha incluido en la población activa a las personas desalentadas, es decir, aquellas que no trabajan, no buscan empleo y tampoco declaran otro tipo de actividad (estudio, quehaceres domésticos, etc.) pero que están disponibles para aceptar un empleo si se lo ofrecieran

** La tasa de desempleo se ha calculado tomando el criterio de "desempleo abierto" que no cuenta como desempleados a las personas desalentadas

Fuente: IX Censo Nacional de Población y Vivienda 2010

Cuadro 4.3

Número de personas ocupadas por sexo, según rama de actividad, provincia Baorucu, 2010

Rama de actividad	Provincia				% total país
	Hombres	Mujeres	Total	%	
Total	14,935	6,491	21,426	100.0	100.0
Agricultura, ganadería y pesca	6,080	849	6,929	32.3	9.7
Industria y minería	1,240	210	1,450	6.8	11.9
Servicios financieros e inmobiliarias	302	156	458	2.1	6.0
Transporte y actividades relacionadas	840	45	885	4.1	6.7
Comercio y hostelería	2,324	1,625	3,949	18.4	28.3
Servicios domésticos	36	871	907	4.2	6.1
Administración pública	1,763	1,483	3,246	15.1	9.4
Construcción	1,076	18	1,094	5.1	6.7
Otros servicios	714	879	1,593	7.4	10.0
No declarada	560	355	915	4.3	5.2

Fuente: IX Censo Nacional de Población y Vivienda 2010

Cuadro 4.4

Número de personas por sexo, actualmente ocupadas o que han trabajado antes, según la categoría ocupacional, provincia Baorucu, 2010

Categoría ocupacional	Provincia				% total país
	Hombres	Mujeres	Total	%	
Total	20,688	10,246	30,934	100.0	100.0
Empleado(a) a sueldo o salario	9,861	6,429	16,290	52.7	68.5
Empleador(a) o patrón	1,560	460	2,020	6.5	5.7
Trabajador(a) familiar o no familiar sin paga o ganancia	784	363	1,147	3.7	1.8
Trabajador(a) por cuenta propia	6,958	2,335	9,293	30.0	19.6
Otra	608	181	789	2.6	1.3
No declarada	917	478	1,395	4.5	3.1

Fuente: IX Censo Nacional de Población y Vivienda 2010

Cuadro 4.5

Número de afiliados al Seguro Familiar de Salud del Régimen Contributivo, según rango de edad, provincia Baorucu, 2011

Rango de edad	Afiliados	Total país
Total	10,987	1,792,129
0-4	833	178,155
5-14	2,739	353,121
15-24	1,604	291,994
25-34	1,463	389,002
35-44	1,699	286,805
45-54	1,429	164,063
55-64	821	81,995
65 y más	399	46,994

Fuente: Informe Mensual del Sistema de Seguridad Social, 2013. Consejo Nacional de Seguridad Social

Cuadro 4.6

Número de afiliados al Seguro Familiar de Salud del Régimen Contributivo, según sector económico, provincia Baorucu, 2011

Sector	Afiliados	Total país
Total	10,987	2,086,044
Empresas Sector Privado	4,477	1,441,383
Sector Público Centralizado	5,409	410,524
Sector Público Descentralizado	1,038	214,303
Aplicación Art. 124 Ley 87-01*	63	19,834

* Art. 124 Ley 87-01.- Conservación temporal del derecho a servicios de salud: "Cuando el afiliado quede privado de un trabajo remunerado solicitará una evaluación de su situación, a fin de determinar en cuál de los otros regímenes califica"

Fuente: Informe Mensual del Sistema de Seguridad Social, 2013. Consejo Nacional de Seguridad Social



Cuadro 4.7

Cantidad de accidentes laborales y enfermedades profesionales, provincia Baoruco, 2008-2013

Año	Provincia	Total país
Total	110	119,590
2008	4	10,977
2009	8	14,683
2010	9	17,456
2011	24	22,597
2012	50	26,688
2013*	15	6,732

*Datos del 2013 solo hasta el mes de marzo

Fuente: Informe Mensual del Sistema de Seguridad Social, 2013. Consejo Nacional de Seguridad Social

Cuadro 5.3

Número de empresas según rango de empleados, provincia Baoruco, 2012

Rango de empleados	Provincia		% total país
	Empresas	%	
Total	52	100.0	100.0
De 1 a 9 empleados	20	38.5	64.2
De 10 a 49 empleados	16	30.8	21.4
De 50 a 99 empleados	3	5.8	2.8
De 100 a 249 empleados	1	1.9	1.8
250 o más	2	3.8	1.6
No declarado	10	19.2	8.2

Fuente: Directorio de Empresas y Establecimientos, 2012

5. Economía

Cuadro 5.1

Ingresos, gastos y saldo de los ayuntamientos, según municipios y distritos municipales, provincia Baoruco, 2010

Municipio y distrito municipal	Ingresos (RD\$)	Gastos (RD\$)	Saldo (RD\$)
Total	82,404,376	78,957,800	3,446,576
Neiba
El Palmar (D. M.)
Galván
El Salado (D. M.)	6,312,660	6,235,729	76,931
Tamayo
Uvilla (D. M.)	8,889,258	7,760,317	1,128,941
Santana (D. M.)	6,072,170	6,192,725	-120,555
Monserrate (Montserrat) (D. M.)	6,322,170	5,650,740	671,430
Cabeza de Toro (D. M.)	6,357,720	6,639,710	-281,990
Mena (D. M.)	6,054,960	6,346,332	-291,372
Santa Bárbara el 6 (D. M.)
Villa Jaragua	23,385,733	21,929,991	1,455,742
Los Ríos (Zona Urbana)	19,009,705	18,202,256	807,449
Las Clavellinas (D. M.)

... Información no disponible

Fuente: Sistema de Información Estadística Territorial (www.siet.one.gob.do)

Cuadro 5.2

Número de empresas según la rama de actividad económica, provincia Baoruco, 2012

Rama de actividad económica	Provincia		% total país
	Empresas	%	
Total	52	100.0	100.0
Actividades financieras e inmobiliarias	2	3.8	11.4
Administración pública	3	5.8	0.3
Agricultura, silvicultura y pesca	0	0.0	1.2
Comercio	28	53.8	34.3
Construcción	0	0.0	4.0
Enseñanza	6	11.5	5.8
Industria y minería	3	5.8	10.7
Servicios y comunicaciones	6	11.5	22.0
Transporte y almacenamiento	0	0.0	2.3
Turismo, servicios de comida y recreación	4	7.7	7.5
Otras	0	0.0	0.3

Fuente: Directorio de Empresas y Establecimientos, 2012

Cuadro 5.4

Cantidad de concesiones mineras por tipo de mineral, según modalidad de la concesión, provincia Baoruco, abril 2013

Tipo de minerías	Concesiones		
	Total	Metálicas	No metálicas
Total concesiones	14	0	14
Concesiones de exploración	9	0	9
Exploración en trámite	7	0	7
Exploración otorgada	2	0	2
Concesiones de explotación	5	0	5
Explotación en trámite	0	0	0
Explotación otorgada	5	0	5

Fuente: Mapa de Concesiones Mineras y Áreas Protegidas, Dirección General de Minería (www.dgm.gov.do), abril 2013

Cuadro 5.5

Número de colmados y colmadones, provincia Baoruco, 2010

Tipo	Cantidad
Total	555
Colmado	508
Colmadón	46
Otros	1

Fuente: Encuesta colmados y colmadones, Plan de Seguridad Democrática, Ministerio de Interior y Policía. Dirección de Planificación y Desarrollo, Departamento de Estadística, abril 2010

Cuadro 5.6

Número de hoteles y habitaciones hoteleras, provincia Baoruco, 2011

Instalaciones para alojamiento	Cantidad
Hoteles	2
Habitaciones	13

Fuente: Establecimientos de alojamiento turístico 2011, Ministerio de Turismo

Cuadro 5.7

Canalización del crédito de los bancos múltiples según año, provincia Baoruco, 2011-2012 (millones de RD\$)*

Año	Operación de crédito	
	Canalización	Captación
2011	7.9	16.7
2012	11.8	19.1

*Las cifras representan el total acumulado a diciembre de cada año

Fuente: Banco Central de la República Dominicana, 2012

6. Agricultura

Cuadro 6.1

Superficie de la provincia según la clase de suelo, provincia Baoruco, 2008*

Clase de suelo	Superficie (km ²)
Superficie total	1, 295.7
Clase I	0.0
Clase II	26.1
Clase III	169.0
Clase IV	101.5
Clase V	172.3
Clase VI	163.4
Clase VII	580.2
Clase VIII	20.5
Lagos y lagunas	62.7

* La clase de suelo hace referencia a la calidad del mismo para su uso agrícola. Cuanto más elevada es la clase menos calidad

Fuente: Ministerio de Medio Ambiente, de acuerdo al levantamiento realizado por la OEA 1967

Existen diferencias conceptuales en la medición de la superficie terrestre entre la Oficina Nacional de Estadística y el Ministerio de Medio Ambiente, por lo que ambas cifras no coinciden exactamente.

Cuadro 6.2

Número de asentamientos campesinos de la Reforma Agraria, provincia Baoruco, 2009

Asentamientos campesinos	Cantidad
Número de asentamientos	9
Número de tareas	217,999
Número de parcelas	1,554
Suma de la carga familiar	8,916

Fuente: Relación de asentamientos campesinos del IAD. Oficina de Planificación, Instituto Agrario Dominicano, 2009

Cuadro 6.3

Número de hogares con productores agropecuarios, según tenencia de tierras o animales en los últimos doce meses, provincia Baoruco, 2010

Tenencia de tierra o animales	Provincia		% total país
	Hogares	%	
Total de hogares*	24,493	100.0	100.0
Hogares con productores	7,814	100.0	100.0
Declararon tierra y animales	2,016	25.8	20.6
Declararon tierra 	3,006	38.5	3.2
Declararon animales	2,000	25.6	31.5
No declararon tierras ni animales	792	10.1	15.5

Nota: Productor agropecuario es la persona natural que decide y organiza las actividades habituales de producción y comercialización que se realizan en la unidad de producción agropecuaria y ejerce el control y dirección de estas actividades

*El cuadro no incluye a los hogares compartidos

Fuente: Entorno de los Productores Agropecuarios. Datos del IX Censo Nacional de Población y Vivienda 2010

Cuadro 6.4

Número de productores agropecuarios, según tenencia de tierras o animales en los últimos doce meses, provincia Baoruco, 2010

Tenencia de tierras o animales	Provincia		% total país
	Productores	%	
Total	9,574	100.0	100.0
Declararon tierra	5,239	54.7	49.8
Declararon animales	4,335	45.3	50.2

Nota: Productor agropecuario es la persona natural que decide y organiza las actividades habituales de producción y comercialización que se realizan en la unidad de producción agropecuaria y ejerce el control y dirección de estas actividades

Fuente: Entorno de los Productores Agropecuarios. Datos del IX Censo Nacional de Población y Vivienda 2010

Cuadro 6.5

Superficie cultivada bajo ambiente protegido, según año, provincia Baoruco, 2009-2011 (en m²)

Año	Superficie cultivada	Total país superficie cultivada
2009	1,200 	2,946,319
2010	1,200	4,425,880
2011	1,200	5,411,712

Fuente: Estadísticas del Sector Agropecuario República Dominicana 2002-2011. Ministerio de Agricultura

Cuadro 6.6

Superficie de suelos según uso agropecuario, provincia Baoruco, 2003 (en m²)

Usos agropecuario	Baoruco
Agricultura mixta	275.5
Arroz	57.7
Cacao	0.1
Café	-
Caña	42.0
Cítrico 	77.1
Coco	-
Cultivo intensivo	-
Palma africana	-
Pasto	17.3

Fuente: Medio Ambiente en Cifras 2005-2011. Ministerio de Medio Ambiente y Recursos Naturales

7. Participación Política

Cuadro 7.1

Personas inscritas, votos emitidos y tasa de participación electoral en las elecciones presidenciales 2012, provincia Baoruco

Indicadores	Provincia	Total país
Personas inscritas en el padrón	65,179	6,502,968
Votos emitidos	49,971	4,566,838
Tasa de participación	76.7	70.22

Fuente: Resultados electorales 2012. Junta Central Electoral (JCE)

Cuadro 7.2

Personas inscritas, votos emitidos y tasa de participación electoral en las elecciones municipales 2010, provincia Baoruco

Indicadores	Provincia	Total país
Personas inscritas en el padrón	65,727	6,116,397
Votos emitidos	44,313	3,498,006
Tasa de participación	67.4	57.2

Fuente: Boletín electoral final elecciones municipales y congresuales 2010. Junta Central Electoral (JCE)



Cuadro 7.3

Cargos electos por sexo según municipio, en las elecciones municipales del año 2010, provincia Baoruco

Municipio	Total	Hombres	Mujeres	Porcentaje de mujeres
Total	60	46	14	23.3
Neiba	12	7	5	41.7
Galván	12	9	3	25.0
Tamayo	12	10	2	16.7
Villa Jaragua	12	11	1	8.3
Los Ríos	12	9	3	25.0

Fuente: Boletín electoral final, elecciones municipales y congresuales 2010. Junta Central Electoral (JCE)

Durante el 2012 la Línea 311 de Atención Ciudadana registró 67 denuncias, quejas y reclamaciones, sobre distintas instituciones del Estado, por parte de los ciudadanos de Baoruco.

8. Educación

Cuadro 8.1

Población de 3 años y más por sexo, según nivel de instrucción alcanzado, provincia Baoruco, 2010

Nivel de instrucción	Provincia			%	% total país
	Hombres	Mujeres	Total		
Nunca asistió a la escuela	9,669	8,130	17,799	19.65	9.6
Asistió a la escuela	37,490	35,302	72,792	100.0	100.0
Preprimaria	3,597	3,248	6,845	9.4	9.1
Primaria o básica	23,723	20,309	44,032	60.5	47.0
Secundaria o media	7,628	7,795	15,423	21.2	28.6
Universitaria o superior	2,542	3,950	6,492	8.9	15.4

Fuente: IX Censo Nacional de Población y Vivienda 2010

Cuadro 8.2

Años de escolaridad promedio para la población de 15 años y más por sexo, provincia Baoruco, 2010

Sexo	Años de escolaridad promedio	
	Provincia	Total país
Total	5.8	8.0
Hombres	5.5	7.6
Mujeres	6.2	8.3

Fuente: IX Censo Nacional de Población y Vivienda 2010

Cuadro 8.3

Distribución porcentual de la población de 15 años y más por sexo, según condición de lectoescritura, provincia Baoruco, 2010

Condición de lectoescritura	Provincia			Total país
	Hombres	Mujeres	Total	
Total	100.0	100.0	100.0	100.0
Sabe leer y escribir	74.1	76.1	75.1	87.2
No sabe leer ni escribir	25.9	23.9	24.9	12.8

Fuente: IX Censo Nacional de Población y Vivienda 2010

Cuadro 8.4

Número de personas según la carrera universitaria que estudia o estudió, provincia Baoruco, 2010

Categorías	Provincia		% total país
	Personas	%	
Total	6,492	100.0	100.0
Educación	2,546	39.2	12.2
Humanidades y Artes	184	2.8	4.4
Ciencias Sociales, Educación Comercial y Derecho	1,381	21.3	46.4
Ciencias	530	8.2	7.2
Ingeniería, Industrial y Construcción	224	3.5	12.4
Agricultura	348	5.4	1.8
Salud y Servicios Sociales	863	13.3	10.9
Servicios	13	0.2	0.3
No declarado	403	6.2	4.5

Fuente: IX Censo Nacional de Población y Vivienda 2010

Cuadro 8.5

Número de estudiantes matriculados por sexo, según nivel, provincia Baoruco, año lectivo 2010-2011

Nivel de estudio	Total	Hombres	Mujeres
Total matriculados	31,645	16,399	15,246
Inicial	2,053	1,065	988
Básico	22,558	12,094	10,464
Medio	4,698	2,144	2,554
Adultos	2,336	1,096	1,240

Fuente: Estadísticas e Indicadores 2010-2011. Ministerio de Educación (MINERD)

Cuadro 8.6

Número de planteles, centros, secciones, aulas y matrícula por sector, provincia Baoruco, año lectivo 2010-2011

Planteles/centros/secciones/aulas/matricula	Total	Sector		
		Público	Privado	Semi oficial
Planteles	125	120	5	0
Centros	155	151	4	0
Secciones	1,676	1,624	52	0
Aulas	773	741	32	0
Matricula	31,645	30,613	1,032	0

Fuente: Estadísticas e Indicadores 2010-2011. Ministerio de Educación (MINERD)

Cuadro 8.7

Tasa de asistencia según edad, provincia Baoruco, año lectivo 2010-2011

Edad	Provincia	Total país
5 años	76.3	80.4
6 a 13 años	98.7	97.6
14 a 17 años	74.3	76.2

Fuente: Estadísticas e Indicadores 2010-2011. Ministerio de Educación (MINERD)

9. Salud

Gráfico 8.1
Tasa neta de matrícula según nivel, provincia Baoruco, año lectivo 2010-2011*

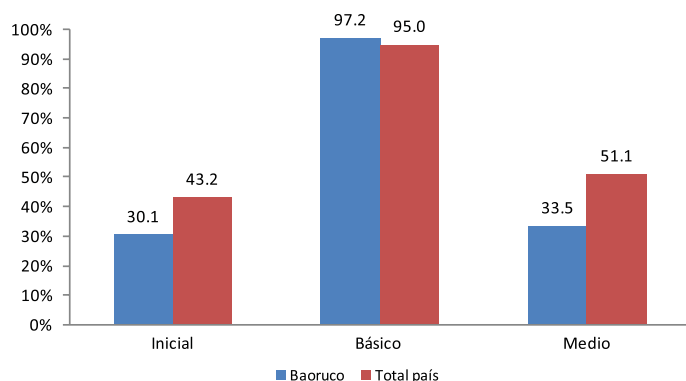

*Número de alumnos del grupo de edad correspondiente teóricamente a un nivel de educación dado, expresado en porcentaje de la población total de ese grupo de edad
Fuente: Boletín de indicadores educativos, 2010-2011, Ministerio de Educación (MINERD)

Cuadro 8.8

Porcentaje de promoción, reprobado y abandono según nivel, provincia Baoruco, año lectivo 2010-2011

Nivel	Abandono	Promovido	Reprobado
Inicial	7.60%	92.40%	...
Básico	6.40%	81.20%	12.30%
Medio	6.20%	88.80%	4.90%

Nota: No existe la reprobación de grado para el nivel inicial

Fuente: Boletín de indicadores educativos, 2010-2011, Ministerio de Educación (MINERD)

Cuadro 8.9

Número de docentes por sexo, según tandas y promedio de tandas por docente, provincia Baoruco, año lectivo 2010-2011

Docentes/tandas/ tandas por docente	Provincia			Total país
	Hombres	Mujeres	Total	
Docentes	426	784	1,210	65,231
Tandas	2,045	106,569
Tandas por docente	1.7	1.6

... Información no disponible

Fuente: Boletín estadístico 2010-2011, Ministerio de Educación (MINERD)

Cuadro 8.10

Resultados promedio en las pruebas nacionales según asignatura por nivel, provincia Baoruco, año lectivo 2010-2011

Asignatura	Básica	Media
Español	52.1	58.8
Matemáticas	53.7	62.6
Sociales	51.6	59.3
Naturales	52.5	57.7

Fuente: Estadísticas e Indicadores 2010-2011. Ministerio de Educación (MINERD)

Cuadro 9.1

Número de establecimientos de salud del sector público por institución, según tipo de establecimiento, provincia Baoruco, 2009

Tipo de establecimiento	Institución				
	Total	MSP	MSP/ Otro	IDSS	ISSFAPOL
Hospitales de referencia regional	0	0	0	0	0
Hospital general	4	4	0	0	0
Hospital	1	0	0	1	0
Centros de atención primaria	31	23	2	4	2

Fuentes: Consulta de Establecimientos (www.salud.gov.do), Ministerio de Salud Pública (realizada julio 2013). La información es coincidente con la que presenta SIGPAS4, Comisión Ejecutiva de Reforma del Sector Salud, 2009

La distancia promedio en Baoruco, desde las viviendas hasta el hospital más cercano, es de 4.78 kilómetros.

Cuadro 9.2

Recursos humanos en el Ministerio de Salud Pública (MSP), según tipo de personal, provincia Baoruco, 2011

Tipo de personal	Personas
Total	353
Médico	76
Enfermeras ¹	256
Bioanalistas ²	13
Odontólogos	8

¹Incluye graduados y auxiliares

²Incluye técnicos en bioanálisis

Fuente: Anuario de salud 2011

Cuadro 9.3

Provisión de servicios sanitarios públicos por institución de salud proveedora, según tipo de servicio, provincia Baoruco, 2011

Servicios sanitarios	Institución de salud pública	
	Ministerio de Salud Pública (MPS)	Instituto Dominicano de Seguros Sociales (IDSS)
Camas	144	0
Consultas	29,617	0
Emergencias	99,261	0
Partos	1,230	0
Cesáreas	287	0
Abortos	128	0
Nacidos vivos	1,497	0
Nacidos muertos	4	0

Nota: No todas las provincias tienen establecimientos de salud del Instituto Dominicano de Seguros Sociales (IDSS)

Fuente: Anuario de salud 2011



Cuadro 9.4

Tasa de mortalidad materna y mortalidad infantil registrada según año, provincia Baorucu, 2007-2012

Año	Provincia		Total país	
	Tasa mortalidad materna ^a	Tasa mortalidad infantil ^b	Tasa mortalidad materna ^a	Tasa mortalidad infantil ^b
2007	28.0	5.6	72.8	14.0
2008	84.2	10.1	86.3	15.4
2009	84.8	6.8	98.0	16.8
2010	85.6	3.7	92.1	15.9
2011	29.0	9.6	79.6	14.0
2012	118.7	5.0	80.9	15.4

^a Tasas por 100,000 nacidos vivos. En los registros de muertes de menores de un año existe un subregistro que se calcula entre un 40% y 50%, estimación basada en información de las estimaciones de población y SINAVE

^b Tasas por 1,000 nacidos vivos. Se calcula un subregistro de mortalidad materna en torno al 25%

Nota: para el cálculo de las tasas por provincia la fuente declara haber utilizado las proyecciones de población menor de 1 año estimadas por ONE. Para la tasa nacional se habría utilizado el dato de nacimientos estimados por la ONE

Fuente: Tendencia de los eventos de notificación obligatoria, resumen por provincias, casos y tasas desde 2004 al 2012. Dirección General de Epidemiología, Ministerio de Salud Pública

Cuadro 9.5

Número de personas con dificultad, según tipo de dificultad, provincia Baorucu, 2010

Tipo de dificultad	Provincia	Total país
Total de personas con alguna dificultad*	10,064	1,160,847
Dificultad para ver, aunque use anteojos o lentes	5,953	787,461
Dificultad para oír, aunque use audífonos	1,632	155,805
Dificultad para caminar o subir escalones	3,444	327,735
Dificultad para mover uno o los dos brazos	1,770	162,268
Dificultad para mover una o las dos piernas	2,667	252,764
Dificultad para recordar o concentrarse	2,365	267,580
Dificultad para agarrar objetos y/o abrir recipientes con las manos	1,341	129,325
Dificultad para hablar	1,018	88,747
Dificultad, es mudo	373	27,904
Dificultad, tiene problemas mentales	771	72,613
Dificultad, le falta una o las dos piernas	166	15,468
Dificultad, le falta uno o los dos brazos	122	10,674

*Como hay personas que declararon tener más de una dificultad, este total corresponde a la cantidad de personas que tenían al menos una de las dificultades señaladas

Fuente: IX Censo Nacional de Población y Vivienda 2010

El 10% de las personas de Baorucu vive con algún tipo de discapacidad o dificultad. Para todo el país ese porcentaje es de un 12%.

Cuadro 9.6

Casos registrados según enfermedades transmisibles por año, provincia Baorucu, 2007-2012

Enfermedades	2007	2008	2009	2010	2011	2012
Malaria	46	29	7	16	41	32
Lepa	1	3	1	1	2	5
Tuberculosis	40	19	25	25	42	37
Tuberculosis pulmonar	33	19	22	24	33	35
Leptospirosis	10	5	34	1	2	9
Dengue clásico	11	14	47	61	5	48
Dengue hemorrágico	0	1	17	5	0	3
Cólera*	0	0	0	22	158	5

* El cólera como entidad fue detectado por primera vez en el país en la semana 45 de epidemia del 2010 (SE 45-2010). En el año 2011 se produjo un brote de cólera en el cual se registraron un total de 20, 851 casos de infectados a nivel nacional

Fuente: Tendencia de los eventos de notificación obligatoria, resumen por provincias, casos y tasas desde 2004 al 2012. Dirección General de Epidemiología, Ministerio de Salud Pública

10. Policiales y Judiciales

Cuadro 10.1

Muertes accidentales y violentas según causa de muerte, provincia Baorucu, 2012

Causa de muerte	Muertes en la provincia	Muertes en el país
Total muertes	62	5,221
Suicidios	10	638
Muertes en accidente de tránsito	18	1,768
Homicidios	33	2,268
Ahogamientos	1	340
Electrocuciones	0	207

Fuente: Compendio de muertes accidentales y violentas 2012

Cuadro 10.2

Cantidad de homicidios de mujeres y feminicidios, provincia Baorucu, 2010-2013

Año	Provincia	Total país
Total	8	676
2010	2	210
2011	4	233
2012	2	196
2013*	0	37

*Datos del 2013 solo hasta el mes de marzo

Fuente: Informe sobre los feminicidios, 2013. Procuraduría General de la República

Cuadro 10.3

Población penitenciaria según condición jurídica, provincia Baorucu, 2010

Condición jurídica	Provincia		% total país
	Internos	%	
Total	343	100.0	100.0
Condenados	177	51.6	35.4
Preventivos	166	48.4	64.6

Fuente: Dirección General de Prisiones, 2010

Gráfico 10.1

Distribución porcentual de las personas privadas de libertad, según modalidad de privación, provincia Baorucu, año 2010

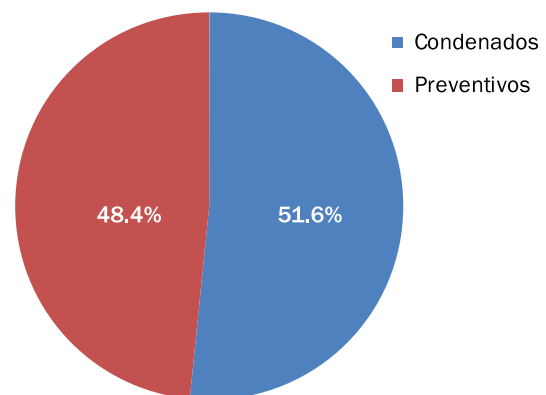

Fuente: Dirección General de Prisiones, 2010

11. Pobreza



Cuadro 11.1

Número de hogares según grupo socioeconómico, provincia Baoruco, 2010

Grupo socioeconómico	Provincia		% total país
	Hogares	%	
Total	24,493	100.0	100.0
Muy bajo	5,816	23.8	7.5
Bajo	7,978	32.6	21.7
Medio bajo	6,319	25.8	25.4
Medio	3,470	14.2	29.1
Medio alto-alto	910	3.7	16.3

*El cuadro no incluye los hogares compartidos

Fuente: IX Censo Nacional de Población y Vivienda 2010

Cuadro 11.2

Porcentaje de hogares en pobreza monetaria, según nivel de pobreza, provincia Baoruco, 2011

Tipo de pobreza	Provincia	Total país
Total pobreza	52.2	33.0
Pobreza extrema	19.8	9.1
Pobreza moderada	32.4	23.9

Nota: Datos calculados en base a la metodología del banco mundial

Fuente: Dimensión espacial de la pobreza monetaria, 2011. Ministerio de Economía, Planificación y Desarrollo (MEPYD)

Cuadro 11.3

Monto otorgado y número de beneficiarios del Programa Solidaridad según componente, Baoruco 2012

Tipo de subsidio (componente)	Beneficiarios*	Monto otorgado (RD\$)
Total	37,864	167,685,888
Comer es primero	9,631	77,317,800
Incentivo a la asistencia escolar	4,818	16,094,100
Suplemento alimenticio, envejecientes	1,763	7,896,400
Incentivo a la educación superior	324	1,831,000
Bonogas hogar	11,287	30,342,468
Bonogas chofer	38	1,552,680
Incentivo a la policía preventiva	459	3,735,200
Bonoluz	9,544	28,916,240

*Un mismo beneficiario puede recibir más de un tipo de subsidio

Fuente: Mapa de subsidios 2012, Administradora de subsidios sociales (ADESS)

Cuadro 11.4

Índice de Desarrollo Humano, provincia Baoruco, 2010

Índice	Provincia	Total país
IDHP	0.252	0.513
Índice de salud	0.330	0.399
Tasa de sobrevivencia infantil (por 1,000 nv)	974.2	976.8
Índice de educación	0.210	0.616
Alfabetización de personas de 15 años y más (%)	75.1	87.2
Tasa de culminación: nivel básico (%)	17.5	30.2
Tasa de culminación: nivel medio (%)	7.7	18.4
Tasa de cobertura: nivel inicial (%)	30.5	43.2
Tasa de cobertura: nivel básico (%)	97.2	95.0
Tasa de cobertura: nivel medio (%)	33.5	51.1
Índice de ingreso	0.230	0.549
Ingreso (estimado en RD\$ 2010)	15,672.35	27,798.41

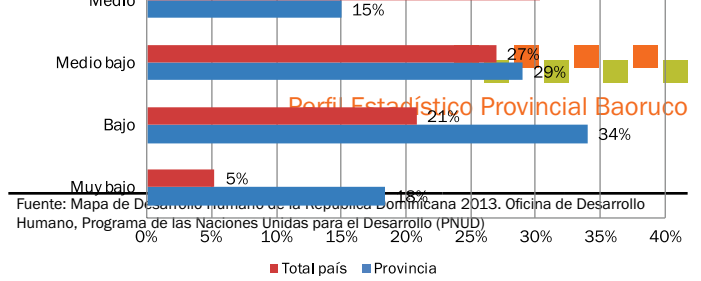

Fuente: IX Censo Nacional de Población y Vivienda 2010

12. Transporte y comunicación

Apenas el 6% de los hogares de la provincia declara tener automóvil de uso privado. En cambio el 30.7% declara tener un motor.

Cuadro 12.1

Parque vehicular según tipo de vehículo, provincia Baoruco, 2012*

Tipo	Provincia		% total país
	Cantidad	%	
Total	11,175	100.0	100.0
Automóviles	1,534	13.7	22.8
Autobuses	339	3.0	2.6
Jeep	823	7.4	9.6
Carga	981	8.8	11.9
Motocicletas	7,364	65.9	51.3
Volteo	106	0.9	0.6
Máquinas pesadas	17	0.2	0.6
Otros	10	0.1	0.5

*Estas cifras no representan necesariamente la cantidad de vehículos en funcionamiento ya que no existe un registro de los vehículos que salen de circulación

Fuente: Parque Vehicular 2012. Dirección General de Impuestos Internos (DGII)

Cuadro 12.2

Número de viviendas según el principal medio de transporte utilizado, provincia Baoruco, 2010

Medio de transporte	Provincia		% total país
	Viviendas	%	
Total	27,321	100.0	100.0
Guagua pública	5,473	20.0	23.7
Camioneta de transporte público	2,127	7.8	3.1
Carro público	1,076	3.9	13.9
Vehículo o carro privado	1,002	3.7	13.8
Motoconcho	16,290	59.6	37.6
Burro-caballo-mulo	730	2.7	1.5
A pie	556	2.0	5.5
Otro	67	0.3	0.7

Fuente: IX Censo Nacional de Población y Vivienda 2010

Cuadro 12.3

Número de hogares según el acceso a diversos bienes y servicios de comunicación, provincia Baoruco, 2010

Bienes y servicios de comunicación	Provincia		% total país
	Hogares	%	
Teléfono residencial	1,606	6.6	24.1
Celular	13,414	54.8	76.5
Computadora	1,559	6.4	20.2
Internet	722	3.0	13.8

*El cuadro no incluye los hogares compartidos

Fuente: IX Censo Nacional de Población y Vivienda 2010



Cuadro 12.4

Cantidad de emisoras radiales según tipo de frecuencia, provincia Baoruco, 2008

Emisoras	Cantidad
Total de emisoras	6
A.M.	3
F.M.	3

Fuente: Listado de emisoras A.M. y F.M. 2008. Instituto Dominicano de las Telecomunicaciones (INDOTEL)

13. Anexos

Cuadro 13.1
Indicadores de seguimiento de los Objetivos de Desarrollo del Milenio, provincia Baorucu

Objetivos y fuentes	Año	Indicador	Provincia	País
Objetivo 1. Erradicar la pobreza extrema y el hambre				
Fuente: Dimensión espacial de la pobreza monetaria, 2011. Ministerio de Economía, Planificación y Desarrollo (MEPyD)	2011	C1.1-1 Pobreza extrema ¹	19.8%	9.1%
	2011	C1.1-2 Pobreza general ¹	52.2%	33.0%
	2010	1.5 Tasa de ocupación	28.7%	39.8%
Fuente: IX Censo Nacional de Población y Vivienda 2010	2010	1.7 Proporción de la población que trabaja por cuenta propia o como trabajadores familiares auxiliares con respecto al empleo total	37.0%	24.7%
	2010	C1.5-1 Tasa de desempleo en los jóvenes de 15 a 24 años	13.4%	10.2%
Objetivo 2. Lograr la enseñanza primaria universal				
Fuente: Boletín de indicadores educativos, año lectivo 2010-2011. Ministerio de Educación (MINERD)	2010-2011	2.1 Tasa neta de cobertura en la educación primaria ²	97.2%	95.0%
Fuente: IX Censo Nacional de Población y Vivienda 2010	2010	2.3 Tasa de alfabetización de las personas de 15 a 24 años	89.2%	94.5%
	2010	C2.2-1 Porcentaje de la población de 15 a 19 años que completó la primaria	56.7%	73.5%
Objetivo 3: Promover la igualdad de género y el empoderamiento de la mujer				
Fuente: Boletín de indicadores educativos, año lectivo 2010-2011. Ministerio de Educación (MINERD)	2012-2013	3.1-1 Relación entre niñas y niños en la enseñanza primaria	85.60%	90.60%
	2012-2013	3.1-2 Relación entre niñas y niños en la enseñanza secundaria	122.60%	113.30%
Fuente: IX Censo Nacional de Población y Vivienda 2010	2010	3.2 Proporción de mujeres en el empleo asalariado del sector no agrícola	40.1%	43.2%
Fuente: Cámara de Diputados de la República Dominicana	2010	3.3 Proporción de mujeres en la Cámara de Diputados ³	0.0%	20.8%
Fuente: Boletín electoral final, elecciones municipales y congresuales 2010. Junta Central Electoral (JCE)	2010	C3-3-1 Proporción de mujeres electas en cargos municipales	23.3%	33.3%
Objetivo 4: Reducir la mortalidad de los niños menores de 5 años				
Fuente: Tendencia de los eventos de notificación obligatoria, resumen por provincias, casos y tasas desde 2004 al 2012. Dirección General de Epidemiología, Ministerio de Salud Pública	2012	4.1 Tasa de mortalidad infantil de niños menores de 1 año ⁴	5.0	15.4
Objetivo 5: Mejorar la salud materna				
Fuente: Tendencia de los eventos de notificación obligatoria, resumen por provincias, casos y tasas desde 2004 al 2012. Dirección General de Epidemiología, Ministerio de Salud Pública	2012	5.1 Razón de mortalidad materna ⁵	118.7	80.9
Fuente: IX Censo Nacional de Población y Vivienda 2010	2011	C5.4-1 Porcentaje de mujeres 15-19 años que son madres ⁶	26.7%	19.7%
Objetivo 6: Combatir el VIH/SIDA, el paludismo y otras enfermedades				
Fuente: Tendencia de los eventos de notificación obligatoria, resumen por provincias, casos y tasas desde 2004 al 2012. Dirección General de Epidemiología, Ministerio de Salud Pública	2012	C6.1-2 Tasa de incidencia de SIDA ⁷	0.0	3.7
	2012	6.9 Tasa de incidencia asociada a la tuberculosis ⁷	31.4	38.3
	2012	C6.6-1 Tasa de incidencia asociada al dengue ⁷	40.7	93.6
Objetivo 7: Garantizar la sostenibilidad del medio ambiente				
Fuente: Medio Ambiente en Cifras, 2005-2011. Ministerio de Medio Ambiente y Recursos Naturales	2011	7.1 Proporción de la superficie cubierta por bosques	11.4%	39.7%
	2011	7.6 Proporción de las áreas protegidas respecto a la superficie total	30.1%	25.0%
Fuente: IX Censo Nacional de Población y Vivienda 2010	2010	7.8 Proporción de la población que utiliza fuentes mejoradas de abastecimiento de agua potable ⁸	81.9%	76.7%
	2010	7.9 Proporción de la población que utiliza servicios de saneamiento mejorados ⁹	29.1%	65.0%
Objetivo 8: Fomentar una alianza mundial para el desarrollo				
Fuente: IX Censo Nacional de Población y Vivienda 2010	2010	8.14 Porcentaje de hogares con línea de teléfono fijo	6.6%	24.1%
	2010	8.15 Porcentaje de personas que viven en hogares con teléfono celular ¹⁰	59.9%	80.2%
	2010	8.16 Porcentaje de hogares con servicio de Internet	2.9%	13.8%

¹Los indicadores de pobreza a nivel provincial de acuerdo a la línea nacional oficial de pobreza no están calculados. Aquí se presenta una estimación de pobreza monetaria realizada por el MEPyD con una metodología previa y distinta a la oficial

²La cobertura es la proporción de alumnos atendidos en un nivel educativo respecto a la demanda

³Hay dos diputados en representación de la provincia Baorucu, los cuales son hombres

⁴Muertes por cada 1,000 nacidos vivos. En los registros de muertes de menores de un año existe un subregistro que se calcula entre un 40% y 50%, estimación basada en información de las estimaciones de población y SINAVE. El indicador de mortalidad infantil calculado mediante encuesta, para todo el país, duplica el valor del MSP, elevando la tasa al 28 por mil en el 2009

⁵Muertes por cada 100,000 nacidos vivos. Se calcula un subregistro de mortalidad materna en torno al 25%. Las estimaciones del indicador procedentes de encuesta calculan una razón mortalidad materna para todo el país de 159 para el año 2007

⁶El indicador oficial de los ODM incluye también a las embarazadas. Para obtener un dato provincial a partir de las estadísticas vitales nos hemos limitado a las mujeres que ya son madres

⁷Para este indicador, y con objeto de poder ofrecer datos provinciales, se utiliza una definición de "fuente mejorada" diferente de la oficial y que comprende aquellos hogares con provisión de agua de acueducto dentro o fuera de la vivienda, de una llave en otra vivienda o de una llave pública

⁸Para este indicador, y con objeto de poder ofrecer datos provinciales, se utiliza una definición de "servicio de saneamiento mejorado" diferente de la oficial y que comprende solo los hogares no compartidos

⁹El indicador original es el número de abonados a teléfonos celulares por cada 100 habitantes, sin embargo, para poder ofrecer el dato a nivel provincial se ha utilizado el porcentaje de personas que viven en hogares donde hay al menos un teléfono celular



Mapa 13.1
Índice de Desarrollo Humano provincial

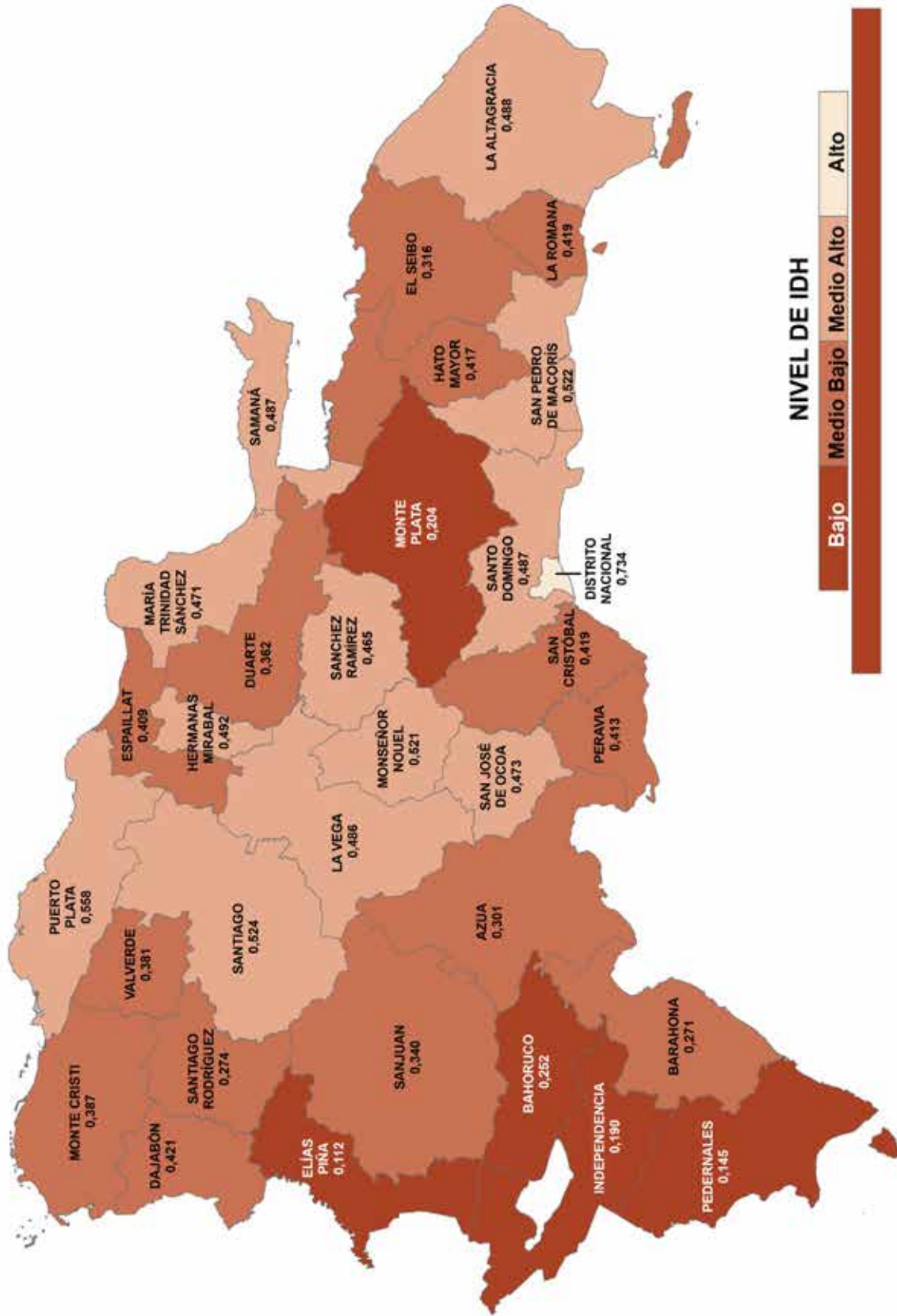

Mapa 13.2

Porcentaje de la población que alcanzó el nivel educativo secundario o superior, según municipio y distrito municipal en Baoruco, 2010

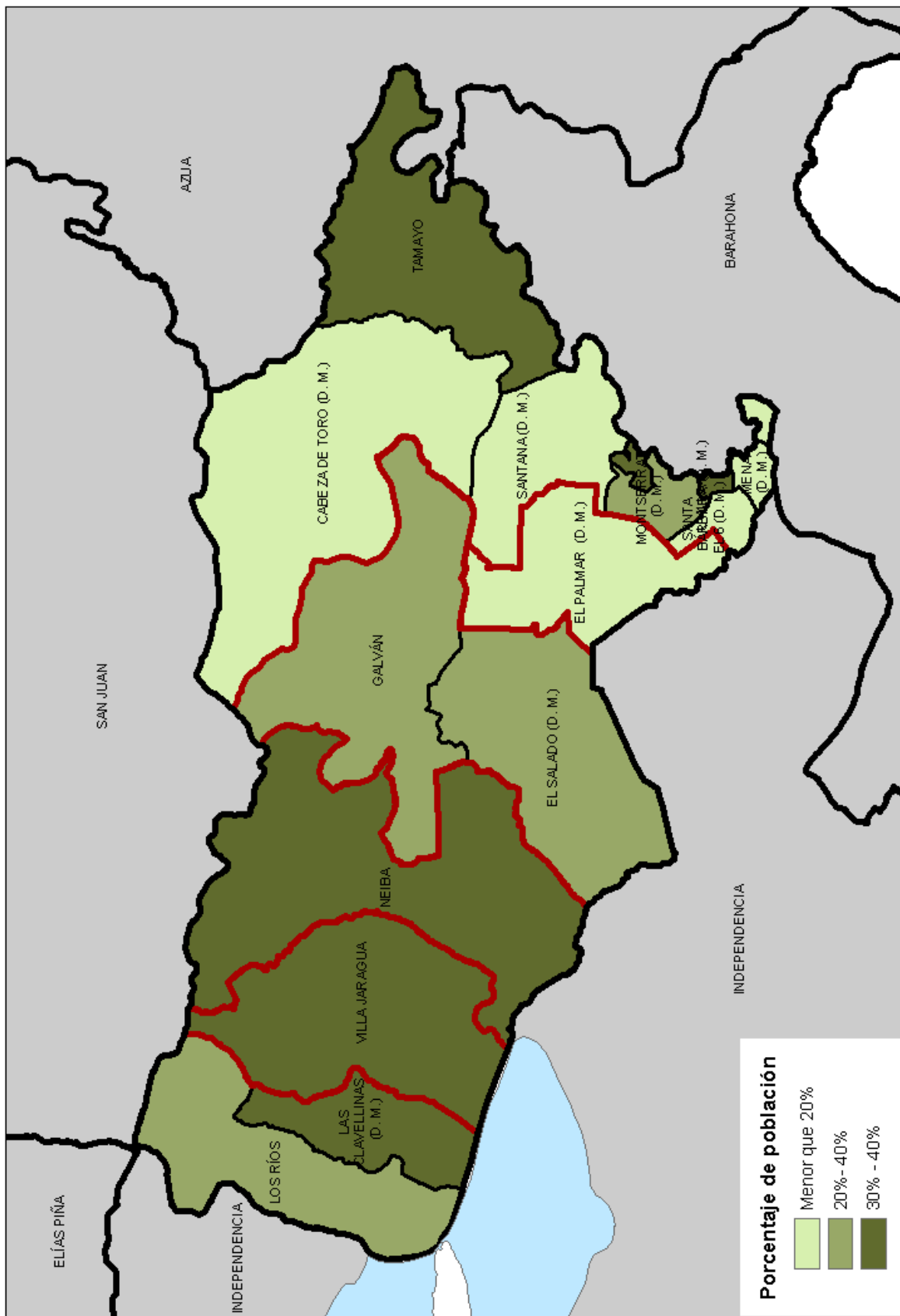

Mapa 13.3
Población por grupos socioeconómicos según municipio y distrito municipal en Baoruco, 2010

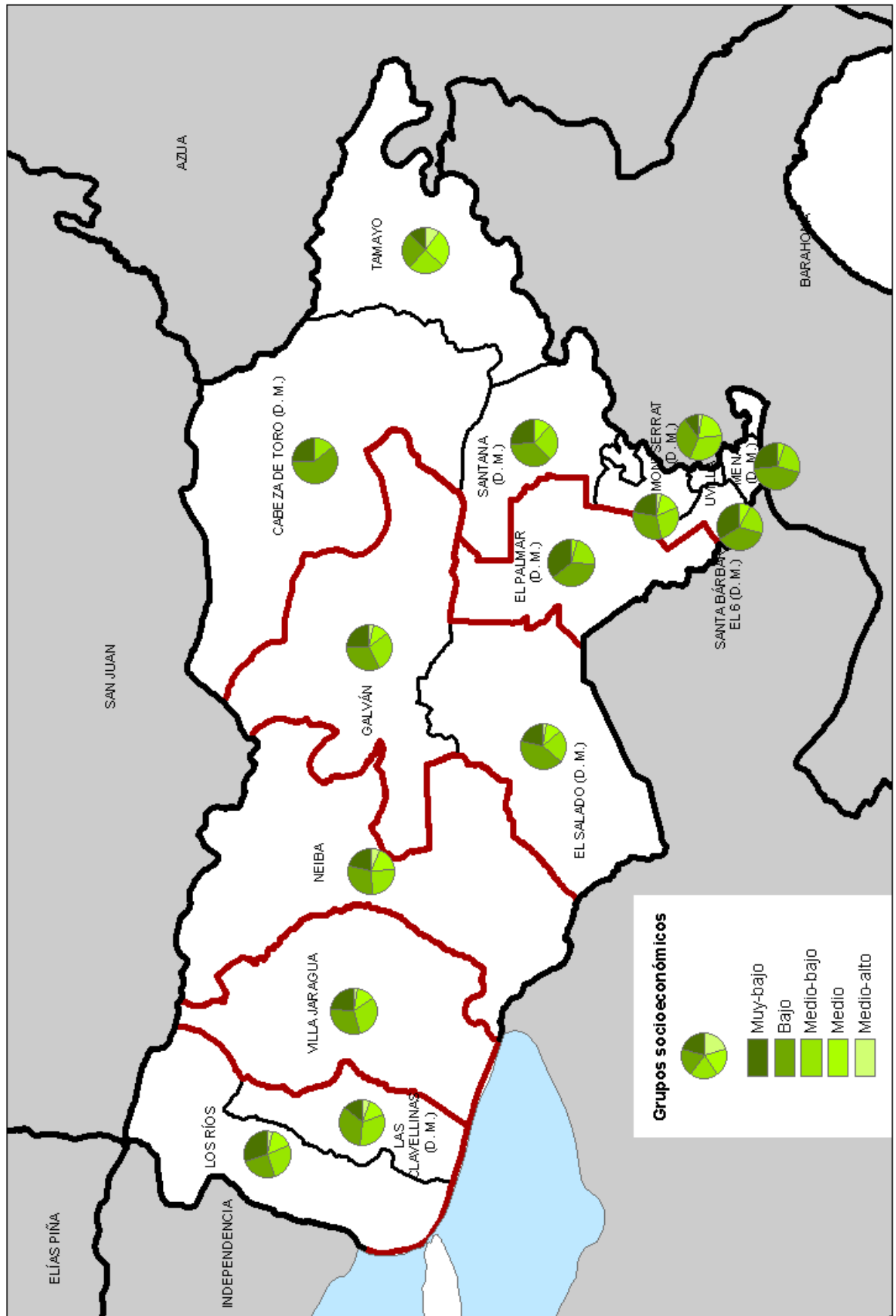

Mapa 13.4
Cargos electos en las elecciones municipales del 2010 por sexo, según municipio, provincia Baoruco

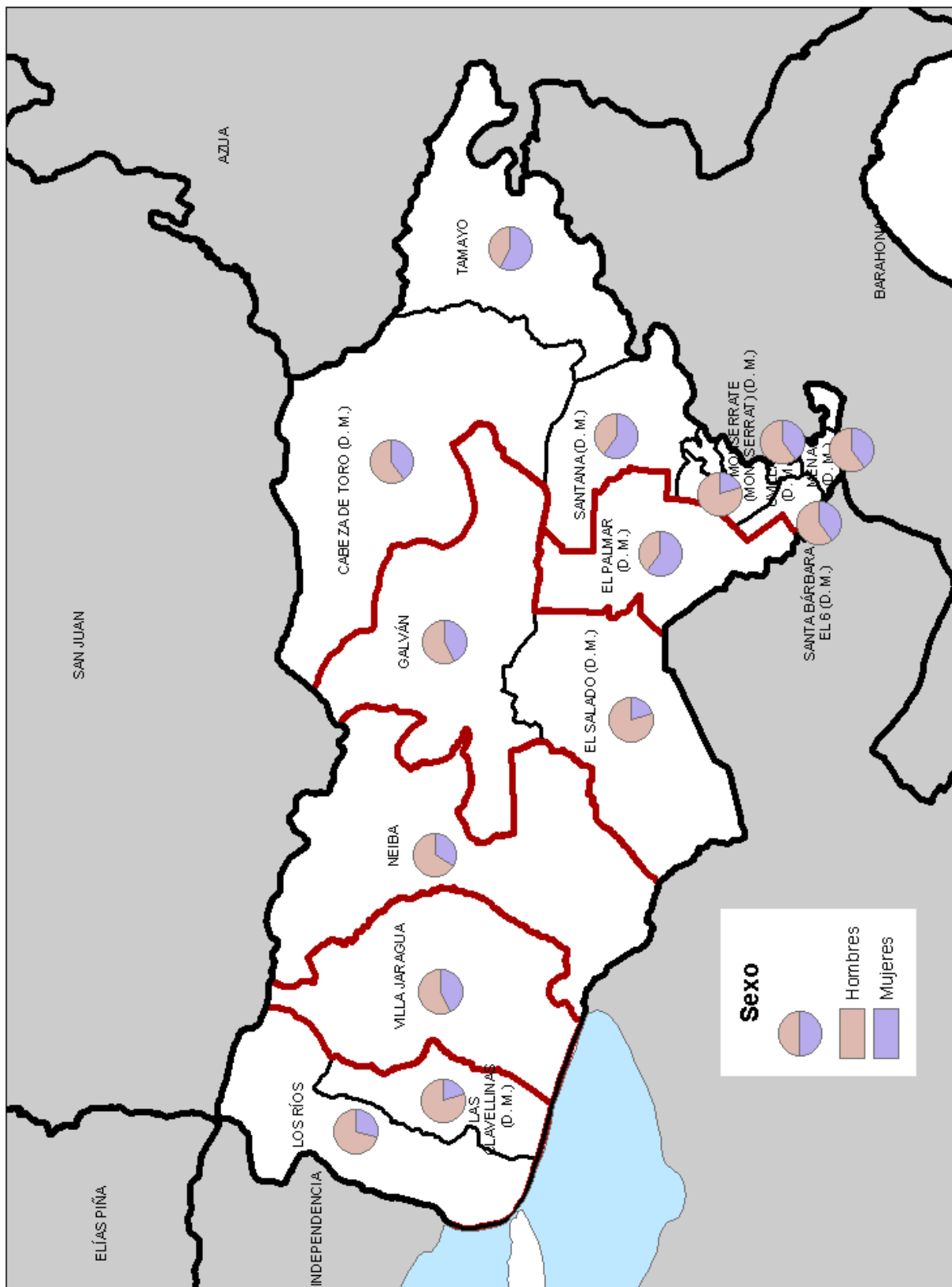

Barahona



La provincia Barahona forma parte de la región Enriquillo y cuenta con una superficie de 1,660.19 km². Limita al norte con la provincia Baoruco al este con la provincia Azua, al este y al sur con el mar Caribe, al oeste con las provincias Pedernales e Independencia. Sus coordenadas geográficas son: 18° 10' latitud norte y 71° 15' longitud oeste.

1. Demografía

Está constituida por 11 municipios, 11 distritos municipales y 45 secciones y 294 parajes, 148 barrios y 187 sub-barrios.

Cuadro 1.1

Población por sexo según zona de residencia, provincia Barahona, 2010

Zona de residencia	Total	Sexo	
		Hombres	Mujeres
Total	187,105	96,799	90,306
Urbana	156,136	79,196	76,940
Rural	30,969	17,603	13,366

Fuente: IX Censo Nacional de Población y Vivienda 2010

Según el IX Censo Nacional de Población y Vivienda 2010, la provincia Barahona contaba para ese año con una población de 187,105 habitantes. Para el Censo 2002 la población era de 179,239 habitantes, lo cual supone un crecimiento porcentual de 4.4%.

La densidad poblacional es de 112.7 hab/km².

Cuadro 1.2

Población según municipios y distritos municipales, provincia Barahona, 2010

Municipios y distritos municipales	Provincia	
	Total	Menores de 5 años
Total	187,105	20,557
Barahona	62,054	6,554
El Cachón (D.M.)	2,046	181
La Guázara (D.M.)	1,892	173
Villa Central (D.M.)	17,627	2,133
Cabral	14,823	1,606
Enriquillo	10,620	1,171
Arroyo Dulce (D.M.)	2,544	302
Paraíso	11,235	1,329
Los Patos (D.M.)	4,155	556
Vicente Noble	11,433	1,157
Canoa (D.M.)	3,978	463
Quita Coraza (D.M.)	2,794	329
Fondo Negro (D.M.)	3,400	357
El Peñón	3,970	364
La Ciénaga	4,376	543
Barahona (D.M.)	4,736	583
Fundación	3,414	370
Pescadería (D.M.)	4,628	473
Las Salinas	4,703	497
Polo	8,186	981
Jaquimeyes	3,530	352
Palo Alto (D.M.)	961	83

Fuente: IX Censo Nacional de Población y Vivienda 2010

El índice de masculinidad calculado para la población de Barahona en el 2010 es de 107.2 hombres por cada 100 mujeres. El índice de masculinidad a nivel nacional es de 100.7 hombres por cada 100 mujeres.

Cuadro 1.3

Población infantil y juvenil por sexo, según años de edad cumplidos, provincia Barahona, 2010

Años cumplidos	Provincia			Total país		
	Total	Hombres	Mujeres	Total	Hombres	Mujeres
Total	77,194	39,582	37,612	3,402,810	1,721,999	1,680,811
0	4,613	2,347	2,266	195,160	99,067	96,093
1	4,118	2,161	1,957	181,801	92,431	89,370
2	4,214	2,210	2,004	180,676	92,006	88,670
3	3,815	1,910	1,905	170,204	86,928	83,276
4	3,797	1,954	1,843	168,865	85,978	82,887
5	4,112	2,049	2,063	185,720	94,807	90,913
6	3,795	1,958	1,837	175,128	88,875	86,253
7	4,165	2,143	2,022	186,806	94,456	92,350
8	4,464	2,351	2,113	198,208	100,860	97,348
9	4,365	2,227	2,138	192,598	97,397	95,201
10	4,853	2,510	2,343	209,653	106,713	102,940
11	4,440	2,228	2,212	192,193	97,287	94,906
12	4,406	2,264	2,142	191,507	97,078	94,429
13	4,370	2,238	2,132	188,954	95,115	93,839
14	4,364	2,246	2,118	191,454	96,698	94,756
15	4,720	2,359	2,361	202,784	101,053	101,731
16	4,422	2,285	2,137	194,808	97,287	97,521
17	4,161	2,142	2,019	196,291	97,963	98,328

Fuente: IX Censo Nacional de Población y Vivienda 2010

Cuadro 1.4

Población por sexo según lugar de nacimiento, provincia Barahona, 2010

Lugar de nacimiento	Provincia						% total país
	Hombres	%	Mujeres	%	Total	%	
Total	96,799	100.0	90,306	100.0	187,105	100.0	100.0
Municipio de residencia actual	76,898	79.4	71,669	79.4	148,567	79.4	68.3
En otro municipio	13,035	13.5	14,409	16.0	27,444	14.7	27.5
En otro país	6,866	7.1	4,228	4.7	11,094	5.9	4.2

Fuente: IX Censo de Población y Vivienda 2010

Cuadro 1.5

Población de 15 años cumplidos o más por sexo, según estado conyugal, provincia Barahona, 2010

Estado conyugal	Total	Sexo	
		Hombres	Mujeres
Total	123,214	64,003	59,211
Separado(a) de un matrimonio	1,547	598	949
Divorciado(a)	1,466	474	992
Viudo(a)	5,641	1,391	4,250
Separado(a) de una unión libre	16,625	7,413	9,212
Casado(a)	15,623	7,785	7,838
Unido(a)	49,789	24,471	25,318
Nunca se ha casado ni unido	32,523	21,871	10,652

Fuente: IX Censo de Población y Vivienda 2010

Para el año 2011 el 26.6% de los nacimientos registrados en la provincia Barahona correspondieron a madres menores de 20 años. Esta cifra está por encima del promedio nacional que fue de 21.8%

Cuadro 1.6

Nacimientos registrados según año de registro, provincia Barahona, 2006-2012

Año	Nacimientos
2006	4,696
2007	4,907
2008	5,095
2009	5,219
2010	5,076
2011	5,341
2012	5,322

Nota: Elaborado con datos levantados en las Oficinas del Registro Civil, Junta Central Electoral

Fuente: Boletín de Estadísticas Vitales, 2006-2012

Cuadro 1.7

Defunciones registradas según año de registro, provincia Barahona, 2006-2012

Año	Defunciones
2006	509
2007	526
2008	598
2009	515
2010	563
2011	543
2012	627

Nota: Elaborado con datos levantados en las Oficinas del Registro Civil, Junta Central Electoral

Fuente: Boletín de Estadísticas Vitales, 2006-2012

Cuadro 1.8

Matrimonios por tipo según año de registro, provincia Barahona, 2006-2012

Año	Total	Tipo de matrimonio	
		Canónico	Civil
2006	532	1	531
2007	605	6	599
2008	471	14	457
2009	473	11	462
2010	558	9	549
2011	491	14	477
2012	423	16	407

Nota: Elaborado con datos levantados en las Oficinas del Registro Civil, Junta Central Electoral

Fuente: Boletín de Estadísticas Vitales, 2006-2012

Cuadro 1.9

Divorcios según año de registro, provincia Barahona, 2006-2012

Año	Divorcios
2006	269
2007	215
2008	223
2009	208
2010	251
2011	321
2012	305

Nota: Elaborado con datos levantados en las Oficinas del Registro Civil, Junta Central Electoral

Fuente: Boletín de Estadísticas Vitales, 2006-2012

Gráfico 1.1

Pirámide de población, provincia Barahona, año 2002

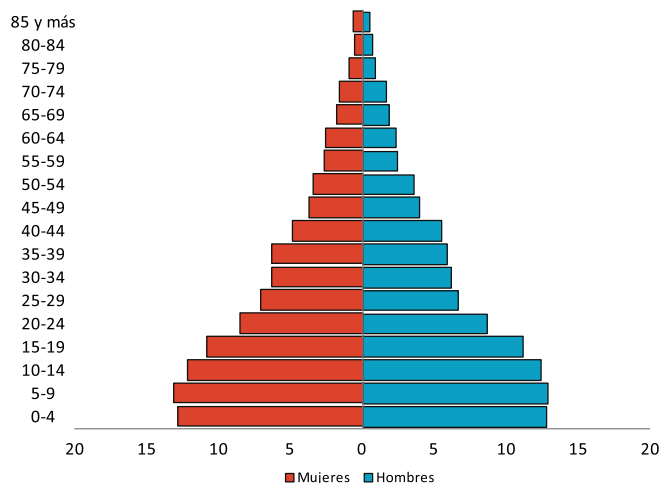

Fuente: IX Censo Nacional de Población y Vivienda 2002

Gráfico 1.2
Pirámide de población, provincia Barahona, año 2010

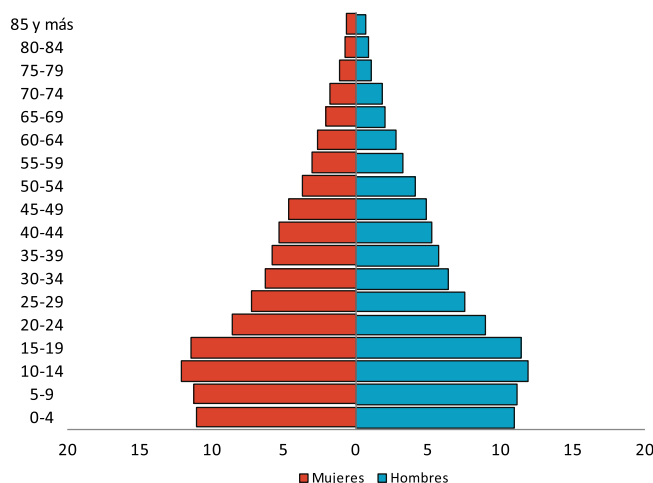

Fuente: IX Censo Nacional de Población y Vivienda 2010

Al comparar la pirámide de población del año 2002 con la del 2010 se puede constatar el cambio en la estructura por edad y por sexo de los habitantes de Barahona. Los menores de 30 años pasaron de ser un 65% de la población a un 61.5%, lo que significa un envejecimiento de la población de Barahona.

2. Condiciones de vida



Cuadro 2.1
Número de viviendas según tipo, provincia Barahona, 2010

Tipo de vivienda	Provincia		% total país
	Viviendas	%	
Total	54,378	100.0	100.0
Casa independiente	47,609	87.6	77.5
Apartamento	953	1.8	10.9
Pieza en cuartería o parte atrás	2,433	4.5	6.6
Barracón	926	1.7	0.7
Vivienda compartida con negocio	1,294	2.4	2.3
Local no construido para habitación	547	1.0	0.8
Otra vivienda particular	541	1.0	1.0
Otro tipo de vivienda colectiva	75	0.1	0.2

Fuente: IX Censo Nacional de Población y Vivienda 2010

Cuadro 2.2
Número de viviendas, según el material de construcción de las paredes exteriores, provincia Barahona, 2010*

Material de construcción	Provincia		% total país
	Viviendas	%	
Total	54,303	100.0	100.0
Bloc o concreto	28,219	52.0	74.7
Madera	19,304	35.6	18.7
Tabla de palma	4,401	8.1	3.9
Tejamanil	243	0.5	0.2
Yagua	211	0.4	0.1
Otro	1,925	3.5	2.4

* El cuadro no incluye las viviendas colectivas

Fuente: IX Censo Nacional de Población y Vivienda 2010

Cuadro 2.3

Número de viviendas según material de construcción del techo, provincia Barahona, 2010*

Material de construcción	Provincia		% total país
	Viviendas	%	
Total	54,303	100.0	100.0
Concreto	12,862	23.7	42.3
Zinc	38,475	70.9	55.7
Asbesto cemento	840	1.6	0.8
Cana	767	1.4	0.3
Yagua	538	1.0	0.3
Otro	821	1.5	0.7

* El cuadro no incluye las viviendas colectivas

Fuente: IX Censo Nacional de Población y Vivienda 2010

Cuadro 2.4

Número de viviendas según los materiales de construcción del piso, provincia Barahona, 2010*

Material de construcción	Provincia		% Total país
	Viviendas	%	
Total	48,084	100.0	100.0
Mosaico	3,884	8.1	13.4
Cemento	36,718	76.4	65.4
Granito	194	0.4	2.4
Mármol	20	0.0	0.4
Cerámica	2,374	4.9	14.3
Madera	246	0.5	0.2
Tierra	4,505	9.4	3.7
Otro	143	0.3	0.2

*El cuadro no incluye las viviendas que estaban desocupadas en el momento del levantamiento

Fuente: IX Censo Nacional de Población y Vivienda 2010

El material de construcción de las paredes más frecuente en las viviendas de Barahona es el bloc, seguido de la madera. Para los techos son las planchas de zinc y para los pisos el cemento. El 88% de las viviendas son casas independientes.

Cuadro 2.5

Número de viviendas según el tipo de vía de acceso, provincia Barahona, 2010

Acceso a la vivienda	Provincia		% total país
	Viviendas	%	
Total	54,378	100.0	100.0
Calle asfaltada	31,131	57.3	46.1
Carretera asfaltada	2,866	5.3	5.6
Calle no asfaltada	10,955	20.2	24.7
Carretera no asfaltada	5,302	9.8	10.0
Callejón	1,968	3.6	9.1
Camino	1,685	3.1	4.2
Otro	270	0.5	0.1
No declarado	201	0.4	0.1

Fuente: IX Censo Nacional de Población y Vivienda 2010



Cuadro 2.6

Número de hogares según el tipo de hogar, provincia Barahona, 2010

Tipo de hogar	Provincia		% total país
	Hogares	%	
Total	48,517	100.0	100.0
Unipersonal	6,774	14.0	14.6
Nuclear	21,813	45.0	50.0
Extendido	18,129	37.4	31.9
Compuesto	1,726	3.6	3.3
Hogar sin núcleo	75	0.2	0.2

Fuente: IX Censo Nacional de Población y Vivienda 2010

Cuadro 2.7

Número de hogares según el tipo de alumbrado, provincia Barahona, 2010*

Tipo de alumbrado	Provincia		% total país
	Hogares	%	
Total	48,442	100.0	100.0
Energía eléctrica del tendido público	44,123	91.1	95.6
Lámpara de gas propano	326	0.7	0.5
Lámpara de gas kerosene	2,785	5.8	1.7
Energía eléctrica de planta propia	54	0.1	0.1
Otro	1,154	2.4	2.0

*El cuadro no incluye a los hogares compartidos

Fuente: IX Censo Nacional de Población y Vivienda 2010

Cuadro 2.8

Número de hogares según la fuente de abastecimiento de agua, provincia Barahona, 2010*

Fuente de abastecimiento de agua	Provincia		% total país
	Hogares	%	
Total	48,442	100.0	100.0
Del acueducto dentro de la vivienda	14,098	29.1	46.3
Del acueducto en el patio de la vivienda	22,663	46.8	21.0
De una llave de otra vivienda	3,267	6.7	5.4
De una llave pública	1,064	2.2	4.1
De un tubo de la calle	1,212	2.5	7.3
Manantial, río, arroyo	1,513	3.1	2.8
Lluvia	1,651	3.4	1.2
Pozo	442	0.9	7.6
Camión tanque	2,113	4.4	3.7
Otro	419	0.9	0.7

*El cuadro no incluye a los hogares compartidos

Fuente: IX Censo Nacional de Población y Vivienda 2010

Solo el 29% de los hogares de Barahona tiene como fuente de abastecimiento de agua del acueducto dentro de la vivienda, muy por debajo de la media nacional que es 46%.

Cuadro 2.9

Número de hogares según la tenencia de ciertos bienes durables, provincia Barahona, 2010*

Bienes durables	Provincia		% total país
	Hogares	%	
Estufa	34,489	71.2	86.4
Nevera	26,299	54.3	69.9
Lavadora	25,350	52.3	68.8
Televisor	31,782	65.6	78.9
Radio/Equipo de música	18,409	38.0	50.2
Inversor	6,471	13.4	23.2
Planta eléctrica	1,208	2.5	4.0
Aire acondicionado	1,609	3.3	8.8
Motor	13,498	27.9	24.0
Vehículo	3,687	7.6	18.8

*El cuadro no incluye a los hogares compartidos

Fuente: IX Censo Nacional de Población y Vivienda 2010

Gráfico 2.1

Distribución porcentual de los hogares según tipo de tenencia de la vivienda, provincia Barahona, 2010

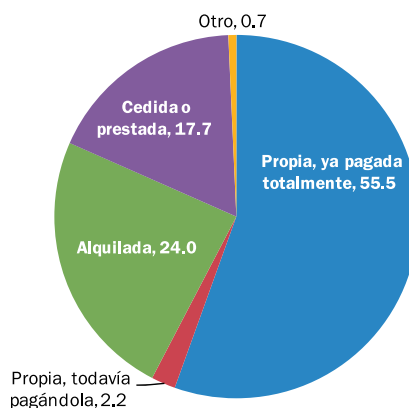

Fuente: IX Censo Nacional de Población y Vivienda 2010

Gráfico 2.2

Distribución porcentual de los hogares según el grado de hacinamiento, provincia Barahona, 2010

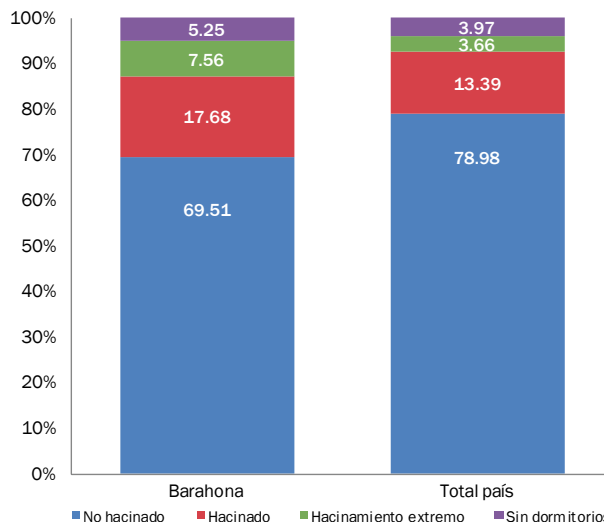

Fuente: IX Censo Nacional de Población y Vivienda 2010

El tamaño promedio de los hogares de Barahona es de 3.86 personas. El promedio del país es de 3.53 personas por hogar.

3. Medio ambiente

Cuadro 3.1

Número de hogares según el tipo de servicio sanitario, provincia Barahona, 2010*

Tipo servicio sanitario	Provincia		% total país
	Hogares	%	
Total	48,442	100.0	100.0
Inodoro particular	19,764	40.8	63.9
Inodoro compartido con otros hogares	1,849	3.8	5.6
Letrina particular	13,106	27.1	16.5
Letrina compartida con otros hogares	6,806	14.0	7.7
No tiene servicio sanitario	6,917	14.3	6.2

*El cuadro no incluye a los hogares compartidos

Fuente: IX Censo Nacional de Población y Vivienda 2010

Cuadro 3.2

Número de hogares según el combustible utilizado para cocinar, provincia Barahona, 2010*

Combustible utilizado para cocinar	Provincia		% total país
	Hogares	%	
Total	48,442	100.0	100.0
Gas propano	32,090	66.2	82.9
Carbón	5,818	12.0	3.2
Leña	7,756	16.0	8.3
Electricidad	155	0.3	0.5
Otro	57	0.1	0.1
No cocinan	2,566	5.3	5.0

*El cuadro no incluye a los hogares compartidos

Fuente: IX Censo Nacional de Población y Vivienda 2010

Un 28% de los hogares de Barahona usa carbón o leña como combustible para cocinar, muy por encima del dato nacional que es del 11.5%.

Cuadro 3.3

Número de hogares según el sistema de eliminación de basura, provincia Barahona, 2010*

Eliminación de basura	Provincia		% total país
	Hogares	%	
Total	48,442	100.0	100.0
La recoge el ayuntamiento	33,982	70.2	73.2
La recoge una empresa privada	146	0.3	1.7
La queman	7,490	15.5	15.4
La tiran en el patio o solar	4,292	8.9	3.3
La tiran en un vertedero	1,110	2.3	3.0
La tiran en un río o cañada	1,120	2.3	2.3
Otro	302	0.6	1.1

*El cuadro no incluye a los hogares compartidos

Fuente: IX Censo Nacional de Población y Vivienda 2010

Cuadro 3.4

Número de viviendas según tipo de contaminación, provincia Barahona, 2010

Tipo de contaminación	Provincia		% total país
	Viviendas	%	
Aguas estancadas	11,928	21.9	27.1
Basura	18,432	33.9	32.4
Cañadas	11,363	20.9	24.0
Pocilga o granja	2,762	5.1	6.6
Humo o gases de fábricas	2,762	5.1	6.6
Desechos o residuos de fábricas, taller u hospital	4,150	7.6	5.7
Envasadora de gas	490	0.9	6.9
Bomba de gasolina	491	0.9	4.3
Fábrica de productos químicos	247	0.5	2.4
Ruido de vehículos y motores	25,972	47.8	46.7
Ruido de fábrica o taller	3,879	7.1	10.1
Ruidos o humo de planta eléctrica	3,339	6.1	9.2
Música alta de bares, colmados o vecinos	15,143	27.9	33.2
Otro	7,399	13.6	15.6

Fuente: IX Censo Nacional de Población y Vivienda 2010

Cuadro 3.5

Número de viviendas según su exposición a riesgos naturales, provincia Barahona, 2010

Tipo de riesgo natural	Provincia		% total país
	Viviendas	%	
Derrumbe o deslizamiento de tierra	5,537	10.2	10.7
Hundimiento de tierra	1,769	3.3	5.3
Desprendimiento de rocas	3,189	5.9	3.6
Incendios forestales	1,477	2.7	4.9

Fuente: IX Censo Nacional de Población y Vivienda 2010

Cuadro 3.6

Número de viviendas que han sido afectadas por algún desastre natural, según tipo de desastre, provincia Barahona, 2010

Tipo de desastre natural	Provincia		% total país
	Viviendas	%	
Huracán	29,083	53.48	49.7
Tornado	3,836	7.1	7.5
Tormenta	34,265	63.01	56.7
Inundación	13,206	24.29	21.6
Lluvias torrenciales	20,259	37.3	37.2
Frío excesivo	3,582	6.6	9.3
Calor excesivo	17,183	31.6	24.1
Sequía	1,905	3.5	1.7
Derrumbe o deslizamiento de tierra	20,015	36.81	23.5
Hundimiento de tierra	2,794	5.1	6.7
Incendio	744	1.4	3.1
Terremoto	6,547	12.04	7.3
Otros	696	1.3	4.3

Fuente: IX Censo Nacional de Población y Vivienda 2010



Cuadro 3.7

Superficie forestal según tipo de bosque (en km²), provincia Barahona, 2011

Tipo de bosque	Superficie (en km ²)	
	Provincia	Total país
Total	976.03	19,122.40
Bosque de coníferas y latifoliadas	625.09	14,825.00
Bosque seco	347.25	4,040.00
Bosque de mangles	3.69	257.40

Fuente: Medio Ambiente en Cifras 2005-2011. Ministerio de Medio Ambiente y Recursos Naturales

Según el Ministerio de Medio Ambiente la provincia de Barahona tiene un 55.18% de su superficie cubierta por bosques.

Cuadro 3.8

Superficie de las áreas protegidas por tipo, provincia Barahona, 2011

Tipo de área protegida	Superficie (en km ²)
Barahona	529.9
Área de manejo de hábitat/especies	72.3
Humedales del Bajo Yaque del Sur	12.4
Laguna Cabral o Rincón	26.4
Monumento natural Miguel Domingo Fuerte	33.5
Paisaje protegido	33.9
Carretera Cabral-Polo	12.0
Mirador del Paraíso	21.9
Parque Nacional	365.3
Anacaona	20.2
Jaragua	0.1
Sierra de Baoruco	181.7
Sierra de Martín García	163.4
Reserva natural	58.5
Barrero	58.5

Nota: la superficie indicada solo cuenta la parte del área protegida que se sitúa dentro de los límites de la provincia

Fuente: Medio Ambiente en Cifras 2005-2011. Ministerio de Medio Ambiente y Recursos Naturales

4. Empleo y Seguridad Social

Cuadro 4.1

Población de 10 años y más por sexo, según condición de actividad económica, provincia Barahona, 2010

Condición de ocupación	Provincia			%	% total país
	Hombres	Mujeres	Total		
Total	75,489	70,158	145,647	100.0	100.0
Ocupado	31,366	14,393	45,759	31.4	39.8
Cesante	1,856	1,003	2,859	2.0	2.4
Busca trab. 1.ª vez	845	568	1,413	1.0	0.7
Desalentado*	7,874	1,551	9,425	6.5	4.3
Quehaceres domésticos	927	25,569	26,496	18.2	17.4
Estudiante	18,198	19,955	38,153	26.2	21.1
Rentista	115	49	164	0.1	0.1
Jubilado/Pensionado	1,035	313	1,348	0.9	1.0
Discapacitado	905	525	1,430	1.0	1.1
Anciano	873	931	1,804	1.2	1.2
Otra actividad	4,795	1,428	6,223	4.3	4.3
Ninguna actividad	5,488	2,845	8,333	5.7	4.7
No declarada	1,212	1,028	2,240	1.5	1.9

* Las personas desalentadas son aquellas que no trabajan, no buscan empleo y tampoco declaran otro tipo de actividad (estudio, quehaceres domésticos, etc.) pero que están disponibles para aceptar un empleo si se lo ofrecieran

Fuente: IX Censo Nacional de Población y Vivienda 2010

Cuadro 4.2

Indicadores del mercado de trabajo, provincia Barahona, 2010

Tasas e indicadores	Provincia			Total país		
	Total	Hombres	Mujeres	Total	Hombres	Mujeres
PET	145,647	75,489	70,158	7,610,115	3,806,233	3,803,882
PEA*	50,031	34,067	15,964	3,264,618	2,066,281	1,198,337
Total inactivos	93,376	40,210	53,166	4,202,556	1,668,501	2,534,055
Total desempleados	4,272	2,701	1,571	235,163	134,463	100,700
Total ocupados	45,759	31,366	14,393	3,029,455	1,931,818	1,097,637
Tasa de desempleo abierta**	8.5%	7.9%	9.8%	7.2%	6.5%	8.4%
Tasa global de participación	34.4%	45.1%	22.8%	42.9%	54.3%	31.5%
Tasa de ocupación	31.4%	41.6%	20.5%	39.8%	50.8%	28.9%

* No se ha incluido en la población activa a las personas desalentadas, es decir, aquellas que no trabajan, no buscan empleo y tampoco declaran otro tipo de actividad (estudio, quehaceres domésticos, etc.) pero que están disponibles para aceptar un empleo si se lo ofrecieran

** La tasa de desempleo se ha calculado tomando el criterio de "desempleo abierto" que no cuenta como desempleados a las personas desalentadas

Fuente: IX Censo Nacional de Población y Vivienda 2010

Cuadro 4.3

Número de personas ocupadas por sexo, según rama de actividad, provincia Barahona, 2010

Rama de actividad	Provincia			%	% total país
	Hombres	Mujeres	Total		
Total	31,366	14,393	45,759	100.0	100.0
Agricultura, ganadería y pesca	8,796	1,100	9,896	21.6	9.7
Industria y minería	3,395	644	4,039	8.8	11.9
Servicios financieros e inmobiliarias	918	340	1,258	2.7	6.0
Transporte y actividades relacionadas	2,998	153	3,151	6.9	6.7
Comercio y hostelería	5,572	3,809	9,381	20.5	28.3
Servicios domésticos	122	1,915	2,037	4.5	6.1
Administración pública	3,521	3,067	6,588	14.4	9.4
Construcción	2,590	61	2,651	5.8	6.7
Otros servicios	1,777	2,465	4,242	9.3	10.0
No declarada	1,677	839	2,516	5.5	5.2

Fuente: IX Censo Nacional de Población y Vivienda 2010

Cuadro 4.4

Número de personas por sexo, actualmente ocupadas o que han trabajado antes, según la categoría ocupacional, provincia Barahona, 2010

Categoría ocupacional	Provincia			%	% total país
	Hombres	Mujeres	Total		
Total	41,853	23,922	65,775	100.0	100.0
Empleado(a) a sueldo o salario	22,202	16,710	38,912	59.2	68.5
Empleador(a) o patrón	2,677	989	3,666	5.6	5.7
Trabajador(a) familiar o no familiar sin paga o ganancia	889	539	1,428	2.2	1.8
Trabajador(a) por cuenta propia	13,098	4,327	17,425	26.5	19.6
Otra	1,614	538	2,152	3.3	1.3
No declarada	1,373	819	2,192	3.3	3.1

Fuente: IX Censo Nacional de Población y Vivienda 2010

Cuadro 4.5

Número de afiliados al Seguro Familiar de Salud del Régimen Contributivo, según rango de edad, provincia Barahona, 2011

Rango de edad	Afiliados	Total país
Total	28,087	1,792,129
0-4	2,967	178,155
5-14	7,517	353,121
15-24	4,163	291,994
25-34	3,624	389,002
35-44	3,811	286,805
45-54	3,353	164,063
55-64	1,701	81,995
65 y más	951	46,994

Fuente: Informe Mensual del Sistema de Seguridad Social, 2013. Consejo Nacional de Seguridad Social

Cuadro 4.7

Cantidad de accidentes laborales y enfermedades profesionales, provincia Barahona, 2008-2013

Año	Provincia	Total país
Total	930	99,133
2008	44	10,977
2009	91	14,683
2010	158	17,456
2011	245	22,597
2012	293	26,688
2013*	99	6,732

*Datos del 2013 solo hasta el mes de marzo

Fuente: Informe Mensual del Sistema de Seguridad Social, 2013. Consejo Nacional de Seguridad Social

Cuadro 4.6

Número de afiliados al Seguro Familiar de Salud del Régimen Contributivo, según sector económico, provincia Barahona, 2011

Sector	Afiliados	Total país
Total	28,087	2,086,044
Empresas Sector Privado	12,752	1,441,383
Sector Público Centralizado	11,933	410,524
Sector Público Descentralizado	3,228	214,303
Aplicación Art. 124 Ley 87-01*	174	19,834

* Art. 124 Ley 87-01.- Conservación temporal del derecho a servicios de salud: "Cuando el afiliado quede privado de un trabajo remunerado solicitará una evaluación de su situación, a fin de determinar en cuál de los otros regímenes califica"

Fuente: Informe Mensual del Sistema de Seguridad Social, 2013. Consejo Nacional de Seguridad Social



5. Economía

Cuadro 5.1

Ingresos, gastos y saldo de los ayuntamientos, según municipios y distritos municipales, provincia Barahona, 2010

Municipio y distrito municipal	Provincia		% total país
	Ingresos (RD\$)	Gastos (RD\$)	
Total	190,064,812	189,672,747	392,065
Barahona	97,634,208	97,556,875	77,333
El Cachón (D. M.)
La Guázara (D. M.)	6,070,592	6,264,217	-193,625
Villa Central (D. M.)	6,243,660	5,562,594	681,066
Cabral	20,870,863	20,016,092	854,771
Enriquillo
Arroyo Dulce (D. M.)	6,088,508	5,629,282	459,226
Paraíso
Los Patos (D. M.)
Vicente Noble	19,491,881	18,945,671	546,210
Canoa (D. M.)
Quita Coraza (D. M.)
Fondo Negro (D. M.)
El Peñón	12,723,538	13,507,665	-784,127
La Ciénaga
Baoruco (D. M.)
Fundación	13,874,012	15,385,380	-1,511,368
Pescadería (D. M.)	7,067,550	6,804,971	262,579
Las Salinas
Polo
Jaquimeyes
Palo Alto (D. M.)

... Información no disponible

Fuente: Sistema de Información Estadística Territorial (www.siet.one.gob.do)

Cuadro 5.2

Número de empresas según la rama de actividad económica, provincia Barahona, 2012

Rama de actividad económica	Provincia		% total país
	Empresas	%	
Total	336	100.0	100.0
Actividades financieras e inmobiliarias	20	6.0	11.4
Administración pública	5	1.5	0.3
Agricultura, silvicultura y pesca	1	0.3	1.2
Comercio	124	36.9	34.3
Construcción	11	3.3	4.0
Enseñanza	30	8.9	5.8
Industria y minería	35	10.4	10.7
Servicios y comunicaciones	52	15.5	22.0
Transporte y almacenamiento	6	1.8	2.3
Turismo, servicios de comida y recreación	52	15.5	7.5
Otras	0	0.0	0.3

Fuente: Directorio de Empresas y Establecimientos, 2012

Cuadro 5.3

Número de empresas según rango de empleados, provincia Barahona, 2012

Rango de empleados	Provincia		% total país
	Empresas	%	
Total	336	100.0	100.0
De 1 a 9 empleados	156	46.4	64.2
De 10 a 49 empleados	74	22.0	21.4
De 50 a 99 empleados	10	3.0	2.8
De 100 a 249 empleados	8	2.4	1.8
250 o más	13	3.9	1.6
No declarado	75	22.3	8.2

Fuente: Directorio de Empresas y Establecimientos, 2012

Cuadro 5.4

Cantidad de concesiones mineras por tipo de mineral, según modalidad de la concesión, provincia Barahona, abril 2013

Tipo de minerías	Concesiones		
	Total	Metálicas	No metálicas
Total concesiones	32	2	30
Concesiones de exploración	14	2	12
Exploración en trámite	14	2	12
Exploración otorgada	0	0	0
Concesiones de explotación	18	0	18
Explotación en trámite	7	0	7
Explotación otorgada	11	0	11

Fuente: Mapa de Concesiones Mineras y Áreas Protegidas, Dirección General de Minería (www.dgm.gov.do), abril 2013

Cuadro 5.5

Número de colmados y colmadones, provincia Barahona, 2010

Tipo	Cantidad
Total	1,179
Colmado	1,078
Colmadón	95
Otros	6

Fuente: Encuesta colmados y colmadones, Plan de Seguridad Democrática, Ministerio de Interior y Policía. Dirección de Planificación y Desarrollo, Departamento de Estadística, abril 2010

Cuadro 5.6

Número de hoteles y habitaciones hoteleras, provincia Barahona, 2011

Instalaciones para alojamiento	Cantidad
Hoteles	20
Habitaciones	487

Fuente: Establecimientos de alojamiento turístico 2011, Ministerio de Turismo

Cuadro 5.7

Empleados de Zonas Francas por sexo, según categoría profesional, provincia Barahona, 2010

Categorías profesional	Total	Sexo	
		Hombres	Mujeres
Total	434	379	55
Obreros/as	351	308	43
Personal Técnico	51	50	1
Personal de Administración	32	21	11

Fuente: Boletín Estadístico 2010. Consejo Nacional de Zonas Francas de Exportación

Cuadro 5.8

Canalización del crédito de los bancos múltiples según año, provincia Barahona, 2009-2012 (millones de RD\$)*

Año	Operación de crédito	
	Canalización	Captación
2009	1,164	3,123
2010	1,322	3,287
2011	1,687	4,073
2012	1,966	2,670

* Las cifras representan el total acumulado a diciembre de cada año

Fuente: Banco Central de la República Dominicana, 2012

6. Agricultura



Cuadro 6.1

Superficie de la provincia según la clase de suelo, provincia Barahona, 2008*

Clase de suelo	Superficie (km ²)
Superficie total	1,768.5
Clase I	-
Clase II	110.7
Clase III	102.4
Clase IV	84.6
Clase V	104.1
Clase VI	287.3
Clase VII	1,026.5
Clase VIII	36.7
Lagos y lagunas	16.2

* La clase de suelo hace referencia a la calidad del mismo para su uso agrícola. Cuanto más elevada es la clase menos calidad

Fuente: Ministerio de Medio Ambiente, de acuerdo al levantamiento realizado por la OEA 1967

Existen diferencias conceptuales en la medición de la superficie terrestre entre la Oficina Nacional de Estadística y el Ministerio de Medio Ambiente, por lo que ambas cifras no coinciden exactamente.

Cuadro 6.2

Número de asentamientos campesinos de la Reforma Agraria, provincia Barahona, 2009

Asentamientos campesinos	Cantidad
Número de asentamientos	18
Número de tareas	191,182
Número de parcelas	2,890
Suma de la carga familiar	16,916

Fuente: Relación de asentamientos campesinos del IAD. Oficina de Planificación, Instituto Agrario Dominicano, 2009

Cuadro 6.3

Número de hogares con productores agropecuarios, según tenencia de tierras o animales en los últimos doce meses, provincia Barahona, 2010

Tenencia de tierra o animales	Provincia		% total país
	Hogares	%	
Total de hogares*	48,442	100.0	100.0
Hogares con productores	9,587	100.0	100.0
Declararon tierra y animales	1,835	19.1	20.6
Declararon tierra	3,516	36.7	3.2
Declararon animales	3,138	32.7	31.5
No declararon tierras ni animales	1,098	11.5	15.5

Nota: Productor agropecuario es la persona natural que decide y organiza las actividades habituales de producción y comercialización que se realizan en la unidad de producción agropecuaria y ejerce el control y dirección de estas actividades

*El cuadro no incluye a los hogares compartidos

Fuente: Entorno de los Productores Agropecuarios. Datos del IX Censo Nacional de Población y Vivienda 2010

Cuadro 6.4

Número de productores agropecuarios, según tenencia de tierras o animales en los últimos doce meses, provincia Barahona, 2010

Tenencia de tierras o animales	Provincia		% total país
	Productores	%	
Total	10,898	100.0	100.0
Declararon tierra	5,616	51.5	49.8
Declararon animales	5,282	48.5	50.2

Nota: Productor agropecuario es la persona natural que decide y organiza las actividades habituales de producción y comercialización que se realizan en la unidad de producción agropecuaria y ejerce el control y dirección de estas actividades

Fuente: Entorno de los Productores Agropecuarios. Datos del IX Censo Nacional de Población y Vivienda 2010

Cuadro 6.5

Superficie cultivada bajo ambiente protegido, según año, provincia Barahona, 2009-2011 (en m²)

Año	Superficie cultivada	Total país superficie cultivada
2009	21,142	2,946,319
2010	21,142	4,425,880
2011	21,142	5,411,712

Fuente: Estadísticas del Sector Agropecuario República Dominicana 2002-2011. Ministerio de Agricultura

Cuadro 6.6

Superficie de suelos según uso agropecuario, provincia Barahona, 2003 (en m²)

Usos agropecuario	Barahona
Agricultura mixta	244.9
Arroz	68.5
Cacao	-
Café	-
Caña	92.9
Cítrico	-
Coco	-
Cultivo intensivo	-
Palma africana	-
Pasto	115.2

Fuente: Medio Ambiente en Cifras 2005-2011. Ministerio de Medio Ambiente y Recursos Naturales



7. Participación Política

Cuadro 7.1

Personas inscritas, votos emitidos y tasa de participación electoral en las elecciones presidenciales 2012, provincia Barahona

Indicadores	Provincia		Total país
	Provincia	Total país	
Personas inscritas en el padrón	114,852	6,502,968	
Votos emitidos	89,598	4,566,838	
Tasa de participación	78.01	70.22	

Fuente: Resultados electorales 2012. Junta Central Electoral (JCE)

Cuadro 7.2

Personas inscritas, votos emitidos y tasa de participación electoral en las elecciones municipales 2010, provincia Barahona

Indicadores	Provincia		Total país
	Provincia	Total país	
Personas inscritas en el padrón	114,772	6,116,397	
Votos emitidos	77,887	3,498,006	
Tasa de participación	67.86	57.19	

Fuente: Boletín electoral final elecciones municipales y congresuales 2010. Junta Central Electoral (JCE)

Cuadro 7.3

Cargos electos por sexo según municipio, en las elecciones municipales del año 2010, provincia Barahona

Municipio	Total	Hombres	Mujeres	Porcentaje de mujeres
Total	133	95	38	28.6
Barahona	14	11	3	21.4
Cabral	12	9	3	25
Enriquillo	12	9	3	25
Paraíso	12	8	4	33.3
Vicente Noble	12	10	2	16.7
El Peñón	12	10	2	16.7
La Ciénaga	12	8	4	33.3
Fundación	12	8	4	33.3
Las Salinas	12	8	4	33.3
Polo	11	5	6	54.5
Jaquimelles	12	9	3	25

Fuente: Boletín electoral final, elecciones municipales y congresuales 2010. Junta Central Electoral (JCE)

Durante el 2012 la Línea 311 de Atención Ciudadana registró 130 denuncias, quejas y reclamaciones, sobre distintas instituciones del Estado, por parte de los ciudadanos de Barahona

8. Educación

Cuadro 8.1

Población de 3 años y más por sexo, según nivel de instrucción alcanzado, provincia Barahona, 2010

Nivel de instrucción	Provincia			%	% total país
	Hombres	Mujeres	Total		
Nunca asistió a la escuela	14,889	11,949	26,838	15.4	9.6
Asistió a la escuela	75,192	72,130	147,322	100.0	100.0
Preprimaria	6,714	6,095	12,809	8.7	9.1
Primaria o básica	42,760	37,198	79,958	54.3	47.0
Secundaria o media	17,758	17,045	34,803	23.6	28.6
Universitaria o superior	7,960	11,792	19,752	13.4	15.4

Fuente: IX Censo Nacional de Población y Vivienda 2010

Cuadro 8.2

Años de escolaridad promedio para la población de 15 años y más por sexo, provincia Barahona, 2010

Sexo	Años de escolaridad promedio	
	Provincia	Total país
Total	7.0	8.0
Hombres	6.6	7.6
Mujeres	7.4	8.3

Fuente: IX Censo Nacional de Población y Vivienda 2010

Cuadro 8.3

Distribución porcentual de la población de 15 años y más por sexo, según condición de lectoescritura, provincia Barahona, 2010

Condición de lectoescritura	Provincia			Total país
	Hombres	Mujeres	Total	
Total	100.0	100.0	100.0	100.0
Sabe leer y escribir	79.9	82.8	81.3	87.2
No sabe leer ni escribir	20.1	17.2	18.7	12.8

Fuente: IX Censo Nacional de Población y Vivienda 2010

Cuadro 8.4

Número de personas según la carrera universitaria que estudia o estudió, provincia Barahona, 2010

Categorías	Provincia		% total país
	Personas	%	
Total	19,752	100.00	100.00
Educación	4,603	23.30	12.21
Humanidades y Artes	790	4.00	4.44
Ciencias Sociales, Educación Comercial y Derecho	5,717	28.94	46.39
Ciencias	2,264	11.46	7.16
Ingeniería, Industrial y Construcción	1,001	5.07	12.35
Agricultura	855	4.33	1.75
Salud y Servicios Sociales	3,503	17.73	10.89
Servicios	22	0.11	0.34
No declarado	997	5.05	4.47

Fuente: IX Censo Nacional de Población y Vivienda 2010

Cuadro 8.5

Número de estudiantes matriculados por sexo, según nivel, provincia Barahona, año lectivo 2010-2011

Nivel de estudio	Total	Hombres	Mujeres
Total matriculados	60,162	30,818	29,344
Inicial	4,254	2,109	2,145
Básico	40,870	21,702	19,168
Medio	11,557	5,278	6,279
Adultos	3,481	1,729	1,752

Fuente: Estadísticas e Indicadores 2010-2011. Ministerio de Educación (MINERD)

Cuadro 8.6

Número de planteles, centros, secciones, aulas y matrícula por sector, provincia Barahona, año lectivo 2010-2011

Planteles/centros/ secciones/aulas/ matrícula	Total	Sector		
		Público	Privado	Semi oficial
Planteles	182	156	23	3
Centros	224	193	27	4
Secciones	2,826	2,517	260	49
Aulas	1,361	1,175	163	23
Matrícula	60,162	54,509	4,774	879

Fuente: Estadísticas e Indicadores 2010-2011. Ministerio de Educación (MINERD)

Gráfico 8.1

Tasa neta de matrícula según nivel, provincia Barahona, año lectivo 2010-2011*

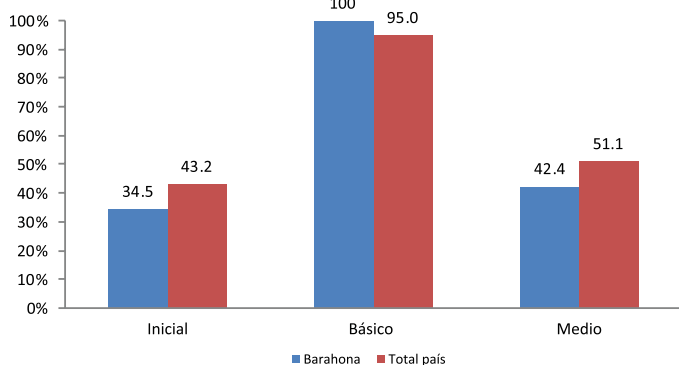

* Número de alumnos del grupo de edad correspondiente teóricamente a un nivel de educación dado, expresado en porcentaje de la población total de ese grupo de edad
Fuente: Boletín de indicadores educativos, 2010-2011, Ministerio de Educación (MINERD)

Cuadro 8.7

Tasa de asistencia según edad, provincia Barahona, año lectivo 2010-2011

Edad	Provincia	Total país
5 años	82.5	80.4
6 a 13 años	100.0	97.6
14 a 17 años	76.1	76.2

Fuente: Estadísticas e Indicadores 2010-2011. Ministerio de Educación (MINERD)

Cuadro 8.8

Porcentaje de promoción, reprobado y abandono según nivel, provincia Barahona, año lectivo 2010-2011

Nivel	Abandono	Promovido	Reprobado
Inicial	6.30%	93.70%	...
Básico	8.30%	82.10%	9.60%
Medio	8.30%	88.60%	3.10%

Nota: No existe la reprobación de grado para el nivel inicial

Fuente: Boletín de indicadores educativos, 2010-2011, Ministerio de Educación (MINERD)

Cuadro 8.9

Número de docentes por sexo, según tandas y promedio de tandas por docente, provincia Barahona, año lectivo 2010-2011

Docentes/tandas/ tandas por docente	Provincia			Total país
	Hombres	Mujeres	Total	
Docentes	684	1,452	2,136	65,231
Tandas	3,594	106,569
Tandas por docente	1.7	1.6

... Información no disponible

Fuente: Boletín estadístico 2010-2011, Ministerio de Educación (MINERD)

Cuadro 8.10

Resultados promedio en las pruebas nacionales según asignatura por nivel, provincia Barahona, año lectivo 2010-2011

Asignatura	Básica	Media
Español	54.6	59.6
Matemáticas	57.0	62.1
Sociales	57.1	59.9
Naturales	56.7	58.2

Fuente: Estadísticas e Indicadores 2010-2011. Ministerio de Educación (MINERD)

9. Salud

Cuadro 9.1

Número de establecimientos de salud del sector público por institución, según tipo de establecimiento, provincia Barahona, 2009

Tipo de establecimiento	Institución				
	Total	MSP	MSP/ Otro	IDSS	ISSFAPOL
Hospitales de referencia regional	1	1	0	0	0
Hospital general	4	4	0	1	0
Hospital	1	0	0	1	0
Centros de atención primaria	48	35	8	2	3

Fuentes: Consulta de Establecimientos (www.salud.gov.do), Ministerio de Salud Pública (realizada julio 2013). La información es coincidente con la que presenta SIGPAS4, Comisión Ejecutiva de Reforma del Sector Salud, 2009

La distancia promedio en Barahona, desde las viviendas hasta el hospital más cercano, es de 5.32 kilómetros.

Cuadro 9.2

Recursos humanos en el Ministerio de Salud Pública (MSP), según tipo de personal, provincia Barahona, 2011

Tipo de personal	Personas
Total	852
Médico	270
Enfermeras ¹	490
Bioanalistas ²	31
Odontólogos	61

¹Incluye graduados y auxiliares

²Incluye técnicos en bioanálisis

Fuente: Anuario de salud 2011

Cuadro 9.3

Provisión de servicios sanitarios públicos por institución de salud proveedora, según tipo de servicio, provincia Barahona, 2011

Servicios sanitarios	Institución de salud pública	
	Ministerio de Salud Pública (MPS)	Instituto Dominicano de Seguros Sociales (IDSS)
Camas	323	38
Consultas	69,640	13,269
Emergencias	121,388	3,735
Partos	2,128	34
Cesáreas	1,558	86
Abortos	686	0
Nacidos vivos	3,584	120
Nacidos muertos	49	0

Fuente: Anuario de salud 2011

Cuadro 9.4

Tasa de mortalidad materna y mortalidad infantil registrada según año, provincia Barahona, 2007-2012

Año	Provincia		Total país	
	Tasa mortalidad materna ^a	Tasa mortalidad infantil ^b	Tasa mortalidad materna ^a	Tasa mortalidad infantil ^b
2007	55.6	11.9	72.8	14.0
2008	37.2	18.2	86.3	15.4
2009	74.4	13.9	98.0	16.8
2010	56.1	9.2	92.1	15.9
2011	18.9	15.3	79.6	14.0
2012	58.0	11.8	80.9	15.4

^a Tasas por 100,000 nacidos vivos. En los registros de muertes de menores de un año existe un subregistro que se calcula entre un 40% y 50%, estimación basada en información de las estimaciones de población y SINAVE

^b Tasas por 1,000 nacidos vivos. Se calcula un subregistro de mortalidad materna en torno al 25% Nota: para el cálculo de las tasas por provincia la fuente declara haber utilizado las proyecciones de población menor de 1 año estimadas por ONE. Para la tasa nacional se habría utilizado el dato de nacimientos estimados por la ONE

Fuente: Tendencia de los eventos de notificación obligatoria, resumen por provincias, casos y tasas desde 2004 al 2012. Dirección General de Epidemiología, Ministerio de Salud Pública

Cuadro 9.5

Número de personas con dificultad según tipo de dificultad, provincia Barahona, 2010

Tipo de dificultad	Provincia	Total país
Total de personas con alguna dificultad*	22,433	1,160,847
Dificultad para ver, aunque use anteojos o lentes	14,264	787,461
Dificultad para oír, aunque use audífonos	3,312	155,805
Dificultad para caminar o subir escalones	7,289	327,735
Dificultad para mover uno o los dos brazos	3,470	162,268
Dificultad para mover una o las dos piernas	5,549	252,764
Dificultad para recordar o concentrarse	5,171	267,580
Dificultad para agarrar objetos y/o abrir recipientes con las manos	2,855	129,325
Dificultad para hablar	1,912	88,747
Dificultad, es mudo	676	27,904
Dificultad, tiene problemas mentales	1,484	72,613
Dificultad, le falta una o las dos piernas	332	15,468
Dificultad, le falta uno o los dos brazos	231	10,674

*Como hay personas que declararon tener más de una dificultad, este total corresponde a la cantidad de personas que tenían al menos una de las dificultades señaladas

Fuente: IX Censo Nacional de Población y Vivienda 2010

El 12% de las personas de Barahona vive con algún tipo de discapacidad o dificultad. Para todo el país ese porcentaje es de un 12%.

Cuadro 9.6

Casos registrados según enfermedades transmisibles por año, provincia Barahona, 2007-2012

Enfermedades	2007	2008	2009	2010	2011	2012
Malaria	16	10	13	12	17	12
Lepra	14	15	26	16	20	6
Tuberculosis	71	91	77	71	76	84
Tuberculosis pulmonar	60	88	75	66	64	82
Leptospirosis	27	17	6	4	19	49
Dengue clásico	82	32	58	61	25	270
Dengue hemorrágico	0	6	10	9	2	4
Cólera*	0	0	0	17	182	43

* El cólera como entidad fue detectado por primera vez en el país en la semana 45 de epidemia del 2010 (SE 45-2010). En el año 2011 se produjo un brote de cólera en el cual se registraron un total de 20, 851 casos de infectados a nivel nacional

Fuente: Tendencia de los eventos de notificación obligatoria, resumen por provincias, casos y tasas desde 2004 al 2012. Dirección General de Epidemiología, Ministerio de Salud Pública

En la provincia de Barahona hay 13 Farmacias del Pueblo.

10. Policiales y Judiciales

Cuadro 10.1

Muertes accidentales y violentas según causa de muerte, provincia Barahona, 2012

Causa de muerte	Muertes en la provincia	Muertes en el país
Total muertes	121	5,221
Suicidios	17	638
Muertes en accidente de tránsito	40	1,768
Homicidios	47	2,268
Ahogamientos	11	340
Electrocuciones	6	207

Fuente: IX Censo Nacional de Población y Vivienda 2010

Cuadro 10.2

Cantidad de homicidios de mujeres y feminicidios, provincia Barahona, 2010-2013

Año	Provincia	Total país
Total	14	676
2010	4	210
2011	6	233
2012	3	196
2013*	1	37

*Datos del 2013 solo hasta el mes de marzo

Fuente: Informe sobre los feminicidios, 2013. Procuraduría General de la República

Cuadro 10.3

Población penitenciaria según condición jurídica, provincia Barahona, 2010

Condición jurídica	Provincia		% total país
	Internos	%	
Total	577	100.0	100.0
Condenados	244	42.3	35.4
Preventivos	333	57.7	64.6

Fuente: Dirección General de Prisiones, 2010

Gráfico 10.1

Distribución porcentual de las personas privadas de libertad, según modalidad de privación, provincia Barahona, año 2010

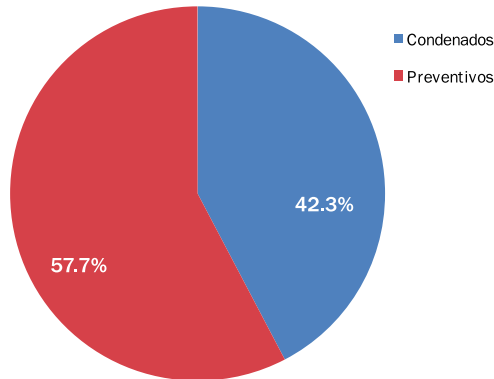

Fuente: Dirección General de Prisiones, 2010

Cuadro 11.4

Índice de Desarrollo Humano, provincia Barahona, 2010

Índice	Provincia	Total país
IDHP	0.271	0.513
Índice de salud	0.199	0.399
Tasa de sobrevivencia infantil (por 1,000 nv)	969.4	976.8
Índice de educación	0.370	0.616
Alfabetización de personas de 15 años y más (%)	81.3	87.2
Tasa de culminación: nivel básico (%)	20.4	30.2
Tasa de culminación: nivel medio (%)	12.2	18.4
Tasa de cobertura: nivel inicial (%)	34.5	43.2
Tasa de cobertura: nivel básico (%)	100.0	95.0
Tasa de cobertura: nivel medio (%)	42.4	51.1
Índice de ingreso	0.270	0.549
Ingreso (estimado en RD\$ 2010)	16, 867.05	27, 798.41

Fuente: Mapa de Desarrollo Humano de la República Dominicana 2013. Oficina de Desarrollo Humano, Programa de las Naciones Unidas para el Desarrollo (PNUD)

11. Pobreza



Cuadro 11.1

Número de hogares según grupo socioeconómico, provincia Barahona, 2010*

Grupo socioeconómico	Provincia		% total país
	Hogares	%	
Total	48,442	100.00	100.00
Muy bajo	9,401	19.4	7.5
Bajo	14,353	29.6	21.7
Medio bajo	12,377	25.6	25.4
Medio	8,921	18.4	29.1
Medio alto-alto	3,390	7.0	16.3

*El cuadro no incluye los hogares compartidos

Fuente: IX Censo Nacional de Población y Vivienda 2010

Cuadro 11.2

Porcentaje de hogares en pobreza monetaria, según nivel de pobreza, provincia Barahona, 2011

Tipo de pobreza	Provincia	Total país
Pobreza general	53.2	33.0
Pobreza extrema	19.2	9.1
Pobreza moderada	34.0	23.9

Nota: Datos calculados en base a la metodología del banco mundial

Fuente: Evolución, determinantes agregados y dimensión espacial de la pobreza monetaria en la República Dominicana, 2000-2011. Ministerio de Economía, Planificación y Desarrollo (MEPYD)

Cuadro 11.3

Monto otorgado y número de beneficiarios del Programa Solidaridad según componente, Barahona 2012

Tipo de subsidio (componente)	Beneficiarios*	Monto otorgado (RD\$)
Total	87,084	392,282,025
Comer es primero	22,119	183,165,500
Incentivo a la asistencia escolar	10,892	36,571,200
Suplemento alimenticio, envejecientes	2,994	14,203,600
Incentivo a la educación superior	2,235	12,741,000
Bonogas hogar	24,918	67,243,584
Bonogas chofer	34	1,374,840
Incentivo a la policía preventiva	1,139	9,955,584
Bonoluz	22,753	67,026,717

*Un mismo beneficiario puede recibir más de un tipo de subsidio

Fuente: Mapa de subsidios 2012, Administradora de subsidios sociales (ADESS)

Gráfico 11.1

Distribución porcentual de la población según grupo socioeconómico, provincia Barahona, 2010

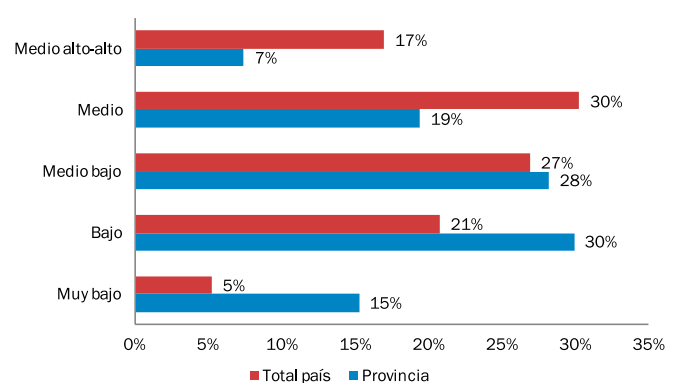

Fuente: IX Censo Nacional de Población y Vivienda 2010

12. Transporte y comunicación



Apenas el 7.6% de los hogares de la provincia declara tener automóvil de uso privado. En cambio el 27.9% declara tener un motor.

Cuadro 12.1

Parque vehicular según tipo de vehículo, provincia Barahona, 2012*

Tipo	Provincia		% total país
	Cantidad	%	
Total	30,198	100.0	100.0
Automóviles	3,137	10.4	22.8
Autobuses	529	1.8	2.6
Jeep	1,910	6.3	9.6
Carga	2,544	8.4	11.9
Motocicletas	21,779	72.1	51.3
Volteo	165	0.5	0.6
Máquinas pesadas	45	0.1	0.6
Otros	89	0.3	0.5

*Estas cifras no representan necesariamente la cantidad de vehículos en funcionamiento ya que no existe un registro de los vehículos que salen de circulación

Fuente: Parque Vehicular 2012. Dirección General de Impuestos Internos (DGII)



Cuadro 12.2

Número de viviendas según el principal medio de transporte utilizado, provincia Barahona, 2010

Medio de transporte	Provincia		% total país
	Viviendas	%	
Total	54,378	100.0	100.0
Guagua pública	12,319	22.7	23.7
Camioneta de transporte público	1,392	2.6	3.1
Carro público	429	0.8	13.9
Vehículo o carro privado	1,430	2.6	13.8
Motoconcho	34,435	63.3	37.6
Burro-caballo-mulo	1,440	2.7	1.5
A pie	2,933	5.4	5.5
Otro	0	0.0	0.7

Fuente: IX Censo Nacional de Población y Vivienda 2010

Cuadro 12.3

Número de hogares según el acceso a diversos bienes y servicios de comunicación, provincia Barahona, 2010*

Bienes y servicios de comunicación	Provincia		% total país
	Hogares	%	
Teléfono residencial	5,613	11.6	24.1
Celular	29,798	61.5	76.5
Computadora	4,987	10.3	20.2
Internet	2,710	5.6	13.8

*El cuadro no incluye los hogares compartidos

Fuente: IX Censo Nacional de Población y Vivienda 2010

Cuadro 12.4

Cantidad de emisoras radiales según tipo de frecuencia, provincia Barahona, 2008

Emisoras	Cantidad
Total de emisoras	11
A.M.	5
F.M.	6

Fuente: Listado de emisoras A.M. y F.M. 2008. Instituto Dominicano de las Telecomunicaciones (INDOTEL)

Cuadro 13.1
Indicadores de seguimiento de los Objetivos de Desarrollo del Milenio, provincia Barahona

Objetivos y fuentes	Año	Indicador	Provincia	País
Objetivo 1: Erradicar la pobreza extrema y el hambre				
Fuente: Dimensión espacial de la pobreza monetaria, 2011. Ministerio de Economía, Planificación y Desarrollo (MEPyD)	2011	C1.1-1 Pobreza extrema ¹	19.2%	9.1%
	2011	C1.1-2 Pobreza general ¹	53.2%	33.0%
	2010	1.5 Tasa de ocupación	31.4%	39.8%
Fuente: IX Censo Nacional de Población y Vivienda 2010	2010	1.7 Proporción de la población que trabaja por cuenta propia o como trabajadores familiares auxiliares con respecto al empleo total	33.7%	24.7%
	2010	C1.5-1 Tasa de desempleo en los jóvenes de 15 a 24 años	10.9%	10.2%
Objetivo 2: Lograr la enseñanza primaria universal				
Fuente: Boletín de indicadores educativos, año lectivo 2010-2011. Ministerio de Educación (MINERD)	2010-2011	2.1 Tasa neta de cobertura en la educación primaria ²	100.0%	95.0%
	2010	2.3 Tasa de alfabetización de las personas de 15 a 24 años	89.4%	94.5%
Fuente: IX Censo Nacional de Población y Vivienda 2010	2010	C2.2-1 Porcentaje de la población de 15 a 19 años que completó la primaria	65.7%	73.3%
Objetivo 3: Promover la igualdad de género y el empoderamiento de la mujer				
Fuente: Boletín de indicadores educativos, año lectivo 2010-2011. Ministerio de Educación (MINERD)	2012-2013	3.1-1 Relación entre niñas y niños en la enseñanza primaria	89.4%	90.6%
	2012-2013	3.1-2 Relación entre niñas y niños en la enseñanza secundaria	118.1%	113.3%
Fuente: IX Censo Nacional de Población y Vivienda 2010	2010	3.2 Proporción de mujeres en el empleo asalariado del sector no agrícola	40.5%	43.2%
Fuente: Boletín electoral final, elecciones municipales y congresuales 2010, Junta Central Electoral (JCE)	2010	3.3 Proporción de mujeres en la Cámara de Diputados ³	25.0%	20.8%
	2010	C3.3-1 Proporción de mujeres electas en cargos municipales	26.6%	21.8%
Objetivo 4: Reducir la mortalidad de los niños menores de 5 años				
Fuente: Tendencia de los eventos de notificación obligatoria, resumen por provincias, casos y tasas desde 2004 al 2012. Dirección General de Epidemiología, Ministerio de Salud Pública	2012	4.1 Tasa de mortalidad infantil de niños menores de 1 año ⁴	11.8	15.4
Objetivo 5: Mejorar la salud materna				
Fuente: Tendencia de los eventos de notificación obligatoria, resumen por provincias, casos y tasas desde 2004 al 2012. Dirección General de Epidemiología, Ministerio de Salud Pública	2012	5.1 Razón de mortalidad materna ⁵	58.0	80.9
Fuente: IX Censo Nacional de Población y Vivienda 2010	2011	C5.4-1 Porcentaje de mujeres 15-19 años que son madres ⁶	24.9%	19.7%
Fuente: Tendencia de los eventos de notificación obligatoria, resumen por provincias, casos y tasas desde 2004 al 2012. Dirección General de Epidemiología, Ministerio de Salud Pública	2012	C6.1-2 Tasa de incidencia de SIDA ⁷	0.0	3.7
	2012	6.9 Tasa de incidencia asociada a la tuberculosis ⁷	41.2	38.3
	2012	C6.6-1 Tasa de incidencia asociada al dengue ⁷	132.4	93.6
Objetivo 7: Garantizar la sostenibilidad del medio ambiente				
Fuente: Medio Ambiente en Cifras, 2005-2011. Ministerio de Medio Ambiente y Recursos Naturales	2011	7.1 Proporción de la superficie cubierta por bosques	47.9%	39.7%
	2011	7.6 Proporción de las áreas protegidas respecto a la superficie total	30.0%	25.0%
Fuente: IX Censo Nacional de Población y Vivienda 2010	2010	7.8 Proporción de la población que utiliza fuentes mejoradas de abastecimiento de agua potable ⁸	85.2%	76.7%
	2010	7.9 Proporción de la población que utiliza servicios de saneamiento mejorados ⁹	42.4%	65.0%
Objetivo 8: Fomentar una alianza mundial para el desarrollo				
Fuente: IX Censo Nacional de Población y Vivienda 2010	2010	8.14 Porcentaje de hogares con línea de teléfono fijo	11.6%	24.1%
	2010	8.15 Porcentaje de personas que viven en hogares con teléfono celular ¹⁰	66.1%	80.2%
	2010	8.16 Porcentaje de hogares con servicio de Internet	5.6%	13.8%

¹Los indicadores de pobreza a nivel provincial de acuerdo a la línea nacional oficial de pobreza no están calculados. Aquí se presenta una estimación de pobreza monetaria realizada por el MEPyD con una metodología previa y distinta a la oficial

²La cobertura es la proporción de alumnos atendidos en un nivel educativo respecto a la demanda

³Hay cuatro diputados en representación de la provincia Barahona de los cuales tres son hombres y una es mujer

⁴Muertes por cada 1.000 nacidos vivos. En los registros de muertes de menores de un año existe un subregistro que se calcula entre un 40% y 50%, estimación basada en información de las estimaciones de población y SINAVE. El indicador de mortalidad infantil calculado mediante encuesta, para todo el país, duplica el valor del obtenido a partir de los datos del MSP, elevando la tasa al 28 por mil en el 2009

⁵Muertes por cada 100.000 nacidos vivos. Se calcula un subregistro de mortalidad materna en torno al 25%. Las estimaciones del indicador procedentes de encuesta calculan una razón mortalidad materna para todo el país de 159 para el año 2007

⁶El indicador oficial de los ODM incluye también a las embarazadas. Para obtener un dato provincial a partir de las estadísticas vites nos hemos limitado a las mujeres que ya son madres

⁷La incidencia de una enfermedad se refiere a los casos nuevos registrados por cada 100.000 habitantes al año

⁸Para este indicador, y con objeto de poder ofrecer datos provinciales, se utiliza una definición de "fuente mejorada" diferente de la oficial y que comprende aquellos hogares con provisión de agua de acueducto dentro o fuera de la vivienda, de una llave en otra vivienda o de una llave pública

⁹Para este indicador, y con objeto de poder ofrecer datos provinciales, se utiliza una definición de "servicio de saneamiento mejorado" diferente de la oficial y que comprende solo los hogares con inodoros no compartidos

¹⁰El indicador original es el número de abonados a teléfonos celulares por cada 100 habitantes, sin embargo, para poder ofrecer el dato a nivel provincial se ha utilizado el porcentaje de personas que viven en hogares donde hay al menos un teléfono celular



Mapa 13.1
Índice de Desarrollo Humano provincial

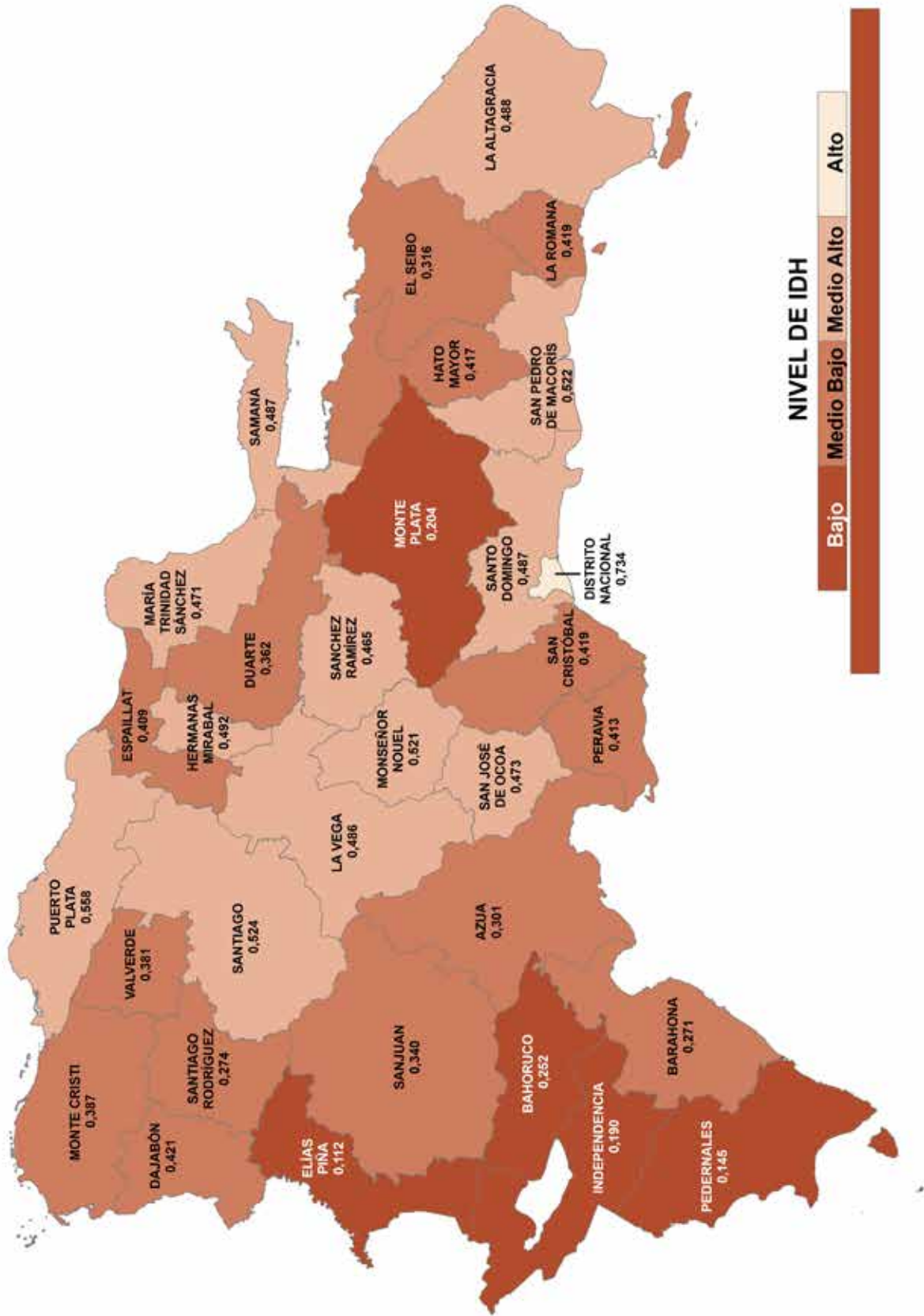

Mapa 13.2

Porcentaje de la población que alcanzó el nivel educativo secundario o superior, según municipio y distrito municipal en Barahona, 2010





Mapa 13.3

Población por grupos socioeconómicos según municipio y distrito municipal en Barahona, 2010

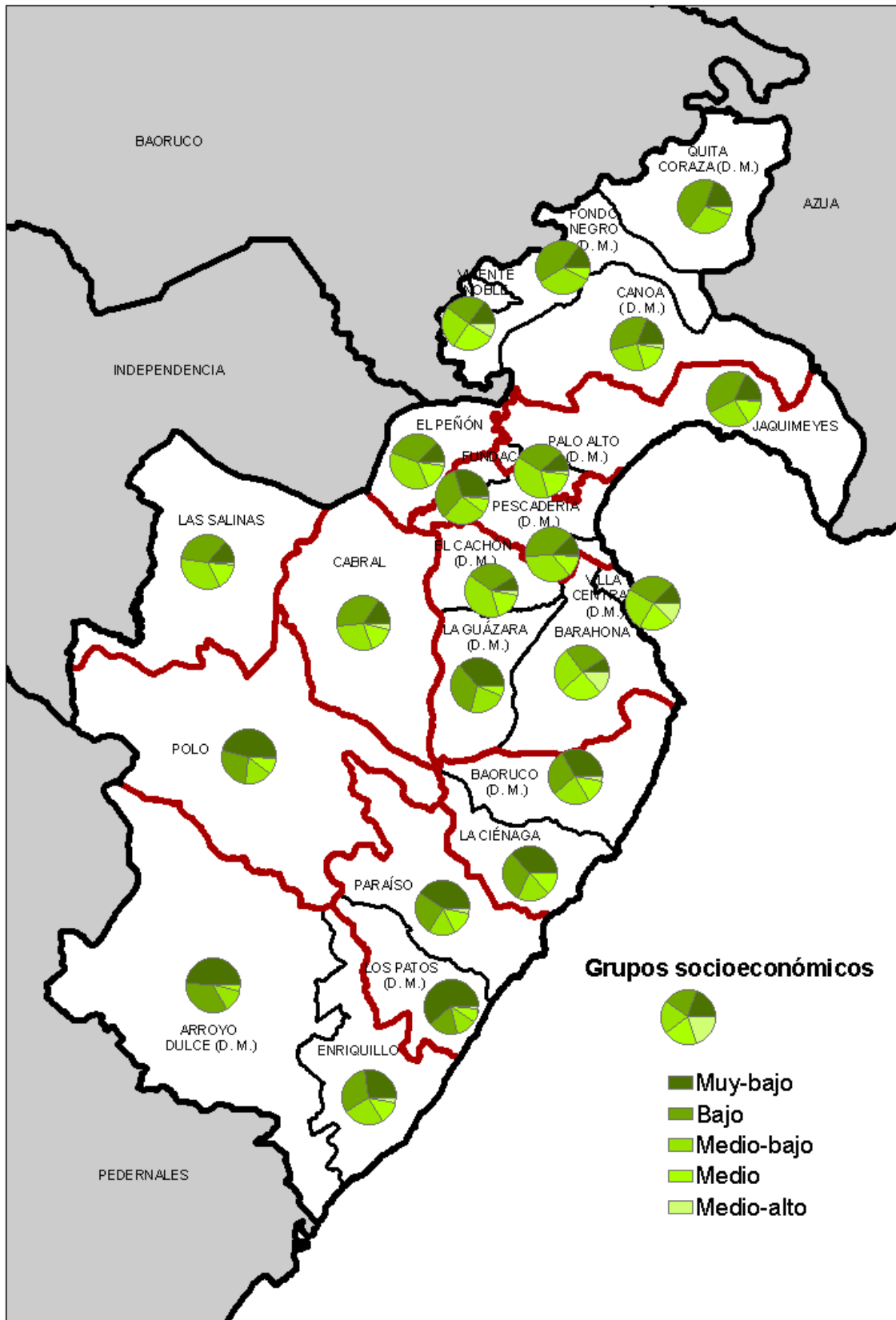

Mapa 13.4

Cargos electos en las elecciones municipales del 2010 por sexo, según municipio, provincia Barahona

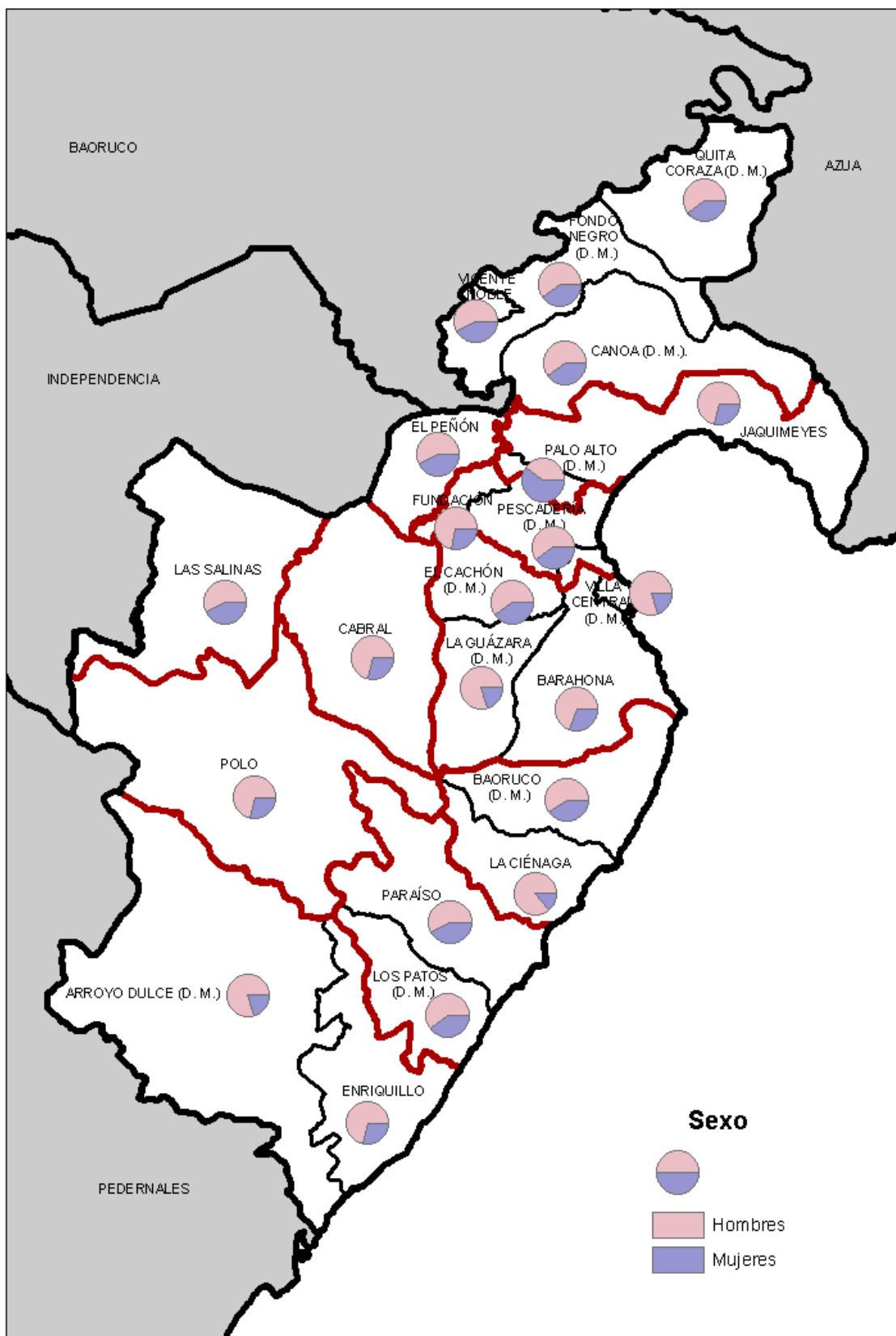

Independencia



La provincia Independencia forma parte de la región Enriquillo y cuenta con una superficie de 2007.4 km². Limita al norte con la provincia Elías Piña, al este con las provincias Baoruco y Barahona, al sur con la provincia Pedernales y al oeste con la República de Haití. Sus coordenadas geográficas son de 18° 15' latitud norte y los 71° 30' longitud oeste.

1. Demografía

Está constituida por 6 municipios, 6 distritos municipales, 19 secciones, 101 parajes, 49 barrios y 53 sub-barrios.

Cuadro 1.1

Población por sexo según zona de residencia, provincia Independencia, 2010

Zona de residencia	Total	Sexo	
		Hombres	Mujeres
Total	52,589	27,007	25,582
Urbana	42,050	21,309	20,741
Rural	10,539	5,698	4,841

Fuente: IX Censo Nacional de Población y Vivienda 2010

Según el IX Censo Nacional de Población y Vivienda 2010, la provincia Independencia contaba para ese año con una población de 52,589 habitantes. Para el Censo 2002 la población era de 50,833 habitantes, lo cual supone un crecimiento porcentual de 3.4%.

La densidad poblacional es de 26.2 hab/km².

Cuadro 1.2

Población según municipios y distritos municipales, provincia Independencia, 2010

Municipios y distritos municipales	Provincia	
	Total	Menores de 5 años
Total	52,589	6,374
Jimaní	10,034	1,372
El Limón (D.M.)	3,381	426
Boca de Cachón (D.M.)	3,095	403
Duvergé	9,321	864
Vengan A Ver (D.M.)	2,708	292
La Descubierta	8,310	1,139
Postrer Río	3,596	453
Guayabal (D.M.)	2,072	284
Cristóbal	2,501	284
Batey 8 (D.M.)	3,930	488
Mella	2,501	254
La Colonia (D.M.)	1,140	115

Fuente: IX Censo Nacional de Población y Vivienda 2010

El índice de masculinidad calculado para la población de Independencia en el 2010 es de 105.6 hombres por cada 100 mujeres. El índice de masculinidad a nivel nacional es de 100.7 hombres por cada 100 mujeres.

Cuadro 1.3

Población infantil y juvenil por sexo, según años de edad cumplidos, provincia Independencia, 2010

Años cumplidos	Provincia			Total país		
	Total	Hombres	Mujeres	Total	Hombres	Mujeres
Total	22,545	11,476	11,069	3,402,810	1,721,999	1,680,811
0	1,500	758	742	195,160	99,067	96,093
1	1,229	625	604	181,801	92,431	89,370
2	1,336	682	654	180,676	92,006	88,670
3	1,246	648	598	170,204	86,928	83,276
4	1,063	526	537	168,865	85,978	82,887
5	1,358	665	693	185,720	94,807	90,913
6	1,216	633	583	175,128	88,875	86,253
7	1,231	611	620	186,806	94,456	92,350
8	1,373	679	694	198,208	100,860	97,348
9	1,204	614	590	192,598	97,397	95,201
10	1,305	629	676	209,653	106,713	102,940
11	1,267	638	629	192,193	97,287	94,906
12	1,214	642	572	191,507	97,078	94,429
13	1,275	694	581	188,954	95,115	93,839
14	1,170	581	589	191,454	96,698	94,756
15	1,282	674	608	202,784	101,053	101,731
16	1,145	586	559	194,808	97,287	97,521
17	1,131	591	540	196,291	97,963	98,328

Fuente: IX Censo Nacional de Población y Vivienda 2010



Cuadro 1.4

Población por sexo según lugar de nacimiento, provincia Independencia, 2010

Lugar de nacimiento	Provincia						% total país
	Hombres	%	Mujeres	%	Total	%	
Total	27,007	100.0	25,582	100.0	52,589	100.0	100.0
Municipio de residencia actual	20,300	75.2	19,147	74.9	39,447	75.0	68.3
En otro municipio	2,687	10.0	2,672	10.4	5,359	10.2	27.5
En otro país	4,020	14.9	3,763	14.7	7,783	14.8	4.2

Fuente: IX Censo de Población y Vivienda 2010

Cuadro 1.5

Población de 15 años cumplidos o más por sexo, según estado conyugal, provincia Independencia, 2010

Estado conyugal	Total	Sexo	
		Hombres	Mujeres
Total	33,602	17,382	16,220
Separado(a) de un matrimonio	217	72	145
Divorciado(a)	188	64	124
Viudo(a)	1,517	351	1,166
Separado(a) de una unión libre	3,943	1,634	2,309
Casado(a)	3,280	1,638	1,642
Unido(a)	15,883	7,737	8,146
Nunca se ha casado ni unido	8,574	5,886	2,688

Fuente: IX Censo de Población y Vivienda 2010

Para el año 2011 el 22.4% de los nacimientos registrados en la provincia Independencia correspondieron a madres menores de 20 años. Esta cifra está por encima del promedio nacional que fue de 21.8%

Cuadro 1.6

Nacimientos registrados según año de registro, provincia Independencia, 2006-2012

Año	Nacimientos
2006	965
2007	917
2008	712
2009	939
2010	781
2011	749
2012	728

Nota: Elaborado con datos levantados en las Oficinas del Registro Civil, Junta Central Electoral

Fuente: Boletín de Estadísticas Vitales, 2006-2012

Cuadro 1.7

Defunciones registradas según año de registro, provincia Independencia, 2006-2012

Año	Defunciones
2006	174
2007	169
2008	145
2009	112
2010	182
2011	160
2012	164

Nota: Elaborado con datos levantados en las Oficinas del Registro Civil, Junta Central Electoral

Fuente: Boletín de Estadísticas Vitales, 2006-2012

Cuadro 1.8

Matrimonios por tipo según año de registro, provincia Independencia, 2006-2012

Año	Total	Tipo de matrimonio	
		Canónico	Civil
2006	173	6	167
2007	215	2	213
2008	108	1	107
2009	95	5	90
2010	86	1	85
2011	81	1	80
2012	78	6	72

Nota: Elaborado con datos levantados en las Oficinas del Registro Civil, Junta Central Electoral

Fuente: Boletín de Estadísticas Vitales, 2006-2012

Cuadro 1.9

Divorcios según año de registro, provincia Independencia, 2006-2012

Año	Divorcios
2006	10
2007	10
2008	30
2009	29
2010	34
2011	39
2012	20

Nota: Elaborado con datos levantados en las Oficinas del Registro Civil, Junta Central Electoral

Fuente: Boletín de Estadísticas Vitales, 2006-2012

2. Condiciones de vida



Gráfico 1.1

Pirámide de población, provincia Independencia, año 2002

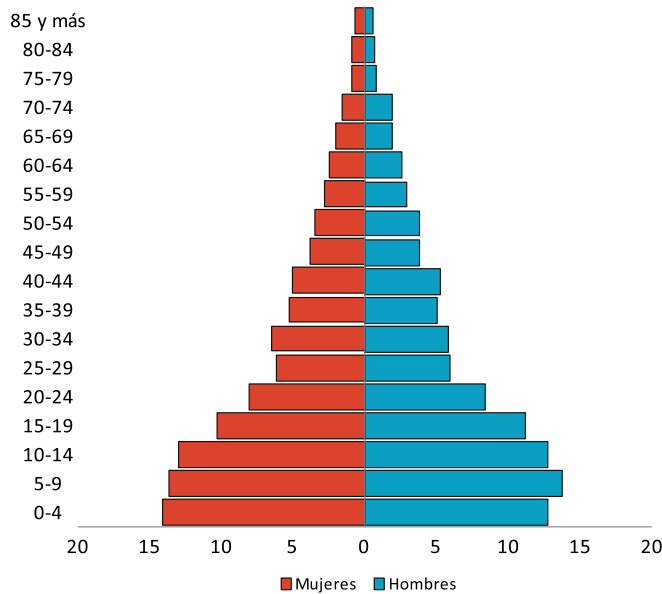

Fuente: IX Censo Nacional de Población y Vivienda 2002

Gráfico 1.2

Pirámide de población, provincia Independencia, año 2010

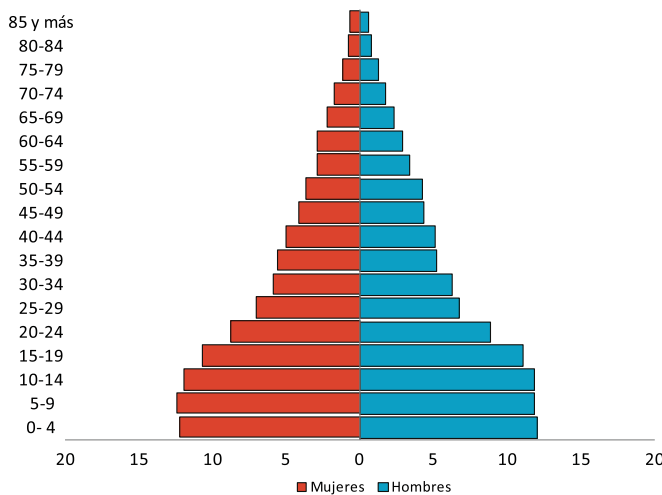

Fuente: IX Censo Nacional de Población y Vivienda 2010

Al comparar la pirámide de población del año 2002 con la del 2010 se puede constatar el cambio en la estructura por edad y por sexo de la población de Independencia. La proporción de menores de 20 años respecto al total de la población pasó de un 50.5% a un 47%.

Cuadro 2.1

Número de viviendas según tipo, provincia Independencia, 2010

Tipo de vivienda	Provincia		% total país
	Viviendas	%	
Total	14,550	100.0	100.0
Casa independiente	12,937	88.9	77.5
Apartamento	219	1.5	10.9
Pieza en cuartería o parte atrás	755	5.2	6.6
Barracón	207	1.4	0.7
Vivienda compartida con negocio	293	2.0	2.3
Local no construido para habitación	29	0.2	0.8
Otra vivienda particular	69	0.5	1.0
Otro tipo de vivienda colectiva	41	0.3	0.2

Fuente: IX Censo Nacional de Población y Vivienda 2010

Cuadro 2.2

Número de viviendas, según el material de construcción de las paredes exteriores, provincia Independencia, 2010*

Material de construcción	Provincia		% total país
	Viviendas	%	
Total	14,509	100.0	100.0
Bloc o concreto	8,119	56.0	74.7
Madera	3,943	27.2	18.7
Tabla de palma	1,506	10.4	3.9
Tejamanil	267	1.8	0.2
Yagua	201	1.4	0.1
Otro	473	3.3	2.4

* El cuadro no incluye las viviendas colectivas

Fuente: IX Censo Nacional de Población y Vivienda 2010

Cuadro 2.3

Número de viviendas según material de construcción del techo, provincia Independencia, 2010*

Material de construcción	Provincia		% total país
	Viviendas	%	
Total	14,509	100.0	100.0
Concreto	2,670	18.4	42.3
Zinc	10,206	70.3	55.7
Asbesto cemento	533	3.7	0.8
Cana	246	1.7	0.3
Yagua	495	3.4	0.3
Otro	359	2.5	0.7

* El cuadro no incluye las viviendas colectivas

Fuente: IX Censo Nacional de Población y Vivienda 2010



Cuadro 2.4

Número de viviendas según los materiales de construcción del piso, provincia Independencia, 2010*

Material de construcción	Provincia		% Total país
	Viviendas	%	
Total	13,060	100.0	100.0
Mosaico	664	5.1	13.4
Cemento	10,151	77.7	65.4
Granito	49	0.4	2.4
Mármol	44	0.3	0.4
Cerámica	441	3.4	14.3
Madera	17	0.1	0.2
Tierra	1,649	12.6	3.7
Otro	45	0.3	0.2

*El cuadro no incluye las viviendas que estaban desocupadas en el momento del levantamiento

Fuente: IX Censo Nacional de Población y Vivienda 2010

El material de construcción de las paredes más frecuente en las viviendas de Independencia es el bloc, seguido de la madera. Para los techos son las planchas de zinc y para los pisos el cemento. El 89% de las viviendas son casas independientes.

Cuadro 2.5

Número de viviendas según el tipo de vía de acceso, provincia Independencia, 2010

Acceso a la vivienda	Provincia		% total país
	Viviendas	%	
Total	14,550	100.0	100.0
Calle asfaltada	5,266	36.2	46.1
Carretera asfaltada	167	1.2	5.6
Calle no asfaltada	3,902	26.8	24.7
Carretera no asfaltada	1,373	9.4	10.0
Callejón	733	5.0	9.1
Camino	3,109	21.4	4.2
Otro	0	0.0	0.1
No declarado	0	0.0	0.1

Fuente: IX Censo Nacional de Población y Vivienda 2010

Cuadro 2.6

Número de hogares según el tipo de hogar, provincia Independencia, 2010

Tipo de hogar	Provincia		% total país
	Hogares	%	
Total	13,371	100.0	100.0
Unipersonal	1,748	13.1	14.6
Nuclear	5,904	44.2	50.0
Extendido	5,080	38.0	31.9
Compuesto	598	4.5	3.3
Hogar sin núcleo	41	0.3	0.2

Fuente: IX Censo Nacional de Población y Vivienda 2010

Cuadro 2.7

Número de hogares según el tipo de alumbrado, provincia Independencia, 2010*

Tipo de alumbrado	Provincia		% total país
	Hogares	%	
Total	13,330	100.0	100.0
Energía eléctrica del tendido público	11,819	88.7	95.6
Lámpara de gas propano	107	0.8	0.5
Lámpara de gas kerosene	721	5.4	1.7
Energía eléctrica de planta propia	16	0.1	0.1
Otro	667	5.0	2.0

*El cuadro no incluye a los hogares compartidos

Fuente: IX Censo Nacional de Población y Vivienda 2010

Cuadro 2.8

Número de hogares según la fuente de abastecimiento de agua, provincia Independencia, 2010*

Fuente de abastecimiento de agua	Provincia		% total país
	Hogares	%	
Total	13,330	100.0	100.0
Del acueducto dentro de la vivienda	3,377	25.3	46.3
Del acueducto en el patio de la vivienda	6,138	46.1	21.0
De una llave de otra vivienda	1,843	13.8	5.4
De una llave pública	409	3.1	4.1
De un tubo de la calle	353	2.7	7.3
Manantial, río, arroyo	697	5.2	2.8
Lluvia	15	0.1	1.2
Pozo	458	3.4	7.6
Camión tanque	7	0.1	3.7
Otro	33	0.3	0.7

*El cuadro no incluye a los hogares compartidos

Fuente: IX Censo Nacional de Población y Vivienda 2010

Solo el 25% de los hogares de Independencia tiene como fuente de abastecimiento de agua del acueducto dentro de la vivienda, muy por debajo del dato nacional que alcanza el 46%.

Gráfico 2.1

Distribución porcentual de los hogares según tipo de tenencia de la vivienda, provincia Independencia, 2010

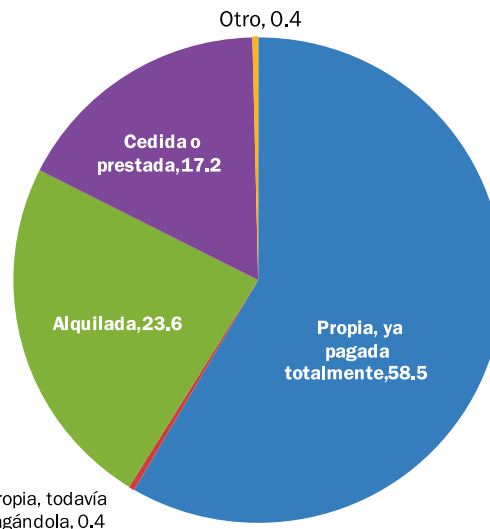

Fuente: IX Censo Nacional de Población y Vivienda 2010

Cuadro 2.9

Número de hogares según la tenencia de ciertos bienes durables, provincia Independencia, 2010*

Bienes durables	Provincia		% total país
	Hogares	%	
Estufa	8,656	64.9	86.4
Nevera	7,020	52.7	69.9
Lavadora	6,125	46.0	68.8
Televisor	8,097	60.7	78.9
Radio/Equipo de música	4,597	34.5	50.2
Inversor	1,714	12.9	23.2
Planta eléctrica	257	1.9	4.0
Aire acondicionado	400	3.0	8.8
Motor	3,452	25.9	24.0
Vehículo	1,011	7.6	18.8

*El cuadro no incluye a los hogares compartidos

Fuente: IX Censo Nacional de Población y Vivienda 2010

Gráfico 2.2

Distribución porcentual de los hogares según el grado de hacinamiento, provincia Independencia, 2010

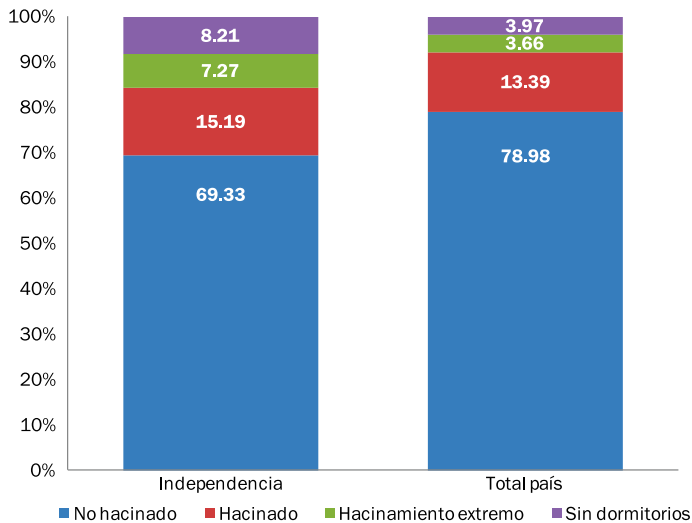

Fuente: IX Censo Nacional de Población y Vivienda 2010

El tamaño promedio de los hogares de Independencia es de 3.93 personas. El promedio del país es de 3.53 personas por hogar.

3. Medio ambiente

Cuadro 3.1

Número de hogares según el tipo de servicio sanitario, provincia Independencia, 2010*

Tipo servicio sanitario	Provincia		% total país
	Hogares	%	
Total	13,330	100.0	100.0
Inodoro particular	4,259	31.9	63.9
Inodoro compartido con otros hogares	305	2.3	5.6
Letrina particular	4,242	31.8	16.5
Letrina compartida con otros hogares	1,872	14.0	7.7
No tiene servicio sanitario	2,652	20.0	6.2

*El cuadro no incluye a los hogares compartidos

Fuente: IX Censo Nacional de Población y Vivienda 2010

Cuadro 3.2

Número de hogares según el combustible utilizado para cocinar, provincia Independencia, 2010*

Combustible utilizado para cocinar	Provincia		% total país
	Hogares	%	
Total	13,330	100.0	100.0
Gas propano	8,009	60.1	82.9
Carbón	2,341	17.6	3.2
Leña	2,309	17.3	8.3
Electricidad	33	0.3	0.5
Otro	12	0.1	0.1
No cocinan	626	4.7	5.0

*El cuadro no incluye a los hogares compartidos

Fuente: IX Censo Nacional de Población y Vivienda 2010

Un 34.9% de los hogares de Independencia usa carbón o leña como combustible para cocinar, muy por encima del dato nacional que es del 11.5%.

Cuadro 3.3

Número de hogares según el sistema de eliminación de basura, provincia Independencia, 2010*

Eliminación de basura	Provincia		% total país
	Hogares	%	
Total	13,330	100.0	100.0
La recoge el ayuntamiento	8,695	65.2	73.2
La recoge una empresa privada	26	0.2	1.7
La queman	3,012	22.6	15.4
La tiran en el patio o solar	979	7.3	3.3
La tiran en un vertedero	251	1.9	3.0
La tiran en un río o cañada	294	2.2	2.3
Otro	73	0.6	1.1

*El cuadro no incluye a los hogares compartidos

Fuente: IX Censo Nacional de Población y Vivienda 2010

Cuadro 3.4

Número de viviendas según tipo de contaminación, provincia Independencia, 2010

Tipo de contaminación	Provincia		% total país
	Viviendas	%	
Aguas estancadas	3,553	24.4	27.1
Basura	4,858	33.4	32.4
Cañadas	2,730	18.8	24.0
Pocilga o granja	0	0.0	6.6
Humo o gases de fábricas	0	0.0	6.6
Desechos o residuos de fábricas, taller u hospital	301	2.1	5.7
Envasadora de gas	0	0.0	6.9
Bomba de gasolina	289	2.0	4.3
Fábrica de productos químicos	50	0.3	2.4
Ruido de vehículos y motores	6,137	42.2	46.7
Ruido de fábrica o taller	1,117	7.7	10.1
Ruidos o humo de planta eléctrica	276	1.9	9.2
Música alta de bares, colmados o vecinos	4,635	31.9	33.2
Otro	3,338	22.9	15.6

Fuente: IX Censo Nacional de Población y Vivienda 2010



Cuadro 3.5

Número de viviendas según su exposición a riesgos naturales, provincia Independencia, 2010

Tipo de riesgo natural	Provincia		% total país
	Viviendas	%	
Derrumbe o deslizamiento de tierra	3,083	29.2	10.7
Hundimiento de tierra	1,495	10.3	5.3
Desprendimiento de rocas	1,512	10.4	3.6
Incendios forestales	1,150	7.9	4.9

Fuente: IX Censo Nacional de Población y Vivienda 2010

Cuadro 3.6

Número de viviendas que han sido afectadas por algún desastre natural, según tipo de desastre, provincia Independencia, 2010

Tipo de desastre natural	Provincia		% total país
	Viviendas	%	
Huracán	4,978	34.2	49.7
Tornado	1,971	13.5	7.5
Tormenta	6,622	45.5	56.7
Inundación	3,393	23.3	21.6
Lluvias torrenciales	4,424	30.4	37.2
Frío excesivo	1,146	7.9	9.3
Calor excesivo	4,039	27.8	24.1
Sequía	5,196	35.7	23.5
Derrumbe o deslizamiento de tierra	1,526	10.5	6.7
Hundimiento de tierra	845	5.8	3.1
Incendio	766	5.3	7.3
Terremoto	314	2.2	4.3
Otros	1284	8.8	7.0

Fuente: IX Censo Nacional de Población y Vivienda 2010

Cuadro 3.7

Superficie forestal según tipo de bosque (en km²), provincia Independencia, 2011

Tipo de bosque	Superficie (en km ²)	
	Provincia	Total país
Total	1,410.49	19,122.40
Bosque de coníferas y latifoliadas	968.20	14,825.00
Bosque seco	442.29	4,040.00
Bosque de mangles	0	257.40

Fuente: Medio Ambiente en Cifras 2005-2011. Ministerio de Medio Ambiente y Recursos Naturales

Según el Ministerio de Medio Ambiente la provincia de Independencia tiene un 36.2% de su superficie cubierta por bosques.

Cuadro 3.8

Superficie de las áreas protegidas por tipo, provincia Independencia, 2011

Tipo de área protegida	Superficie (en km ²)
Independencia	1,263.2
Área de manejo de hábitat/especies	29.5
Laguna Cabral o Rincón	29.5
Área de Protección Estricta	174.2
Loma Charco Azul	174.2
Monumento natural	162.0
Las Caobas	105.5
Los Cacheos	55.8
Manantiales de las Barías	0.8
Parque Nacional	897.5
Jaragua	42.7
La Gran Sabana	111.94
Lago Enriquillo e Isla Cabritos	309.63
Sierra de Baoruco	370.28
Sierra de Neiba	63

Nota: la superficie indicada solo cuenta la parte de la zona protegida que se sitúa dentro de los límites de la provincia

Fuente: Medio Ambiente en Cifras 2005-2011. Ministerio de Medio Ambiente y Recursos

4. Empleo y Seguridad Social

Cuadro 4.1

Población de 10 años y más por sexo, según condición de actividad económica, provincia Independencia, 2010

Condición de ocupación	Provincia			% total país	
	Hombres	Mujeres	Total	%	país
Total	20,566	19,267	39,833	100.0	100.0
Ocupado	8,088	4,076	12,164	30.5	39.8
Cesante	542	209	751	1.9	2.4
Busca trab. 1.ª vez	284	174	458	1.2	0.7
Desalentado*	2,497	384	2,881	7.2	4.3
Quehaceres domésticos	256	7,432	7,688	19.3	17.4
Estudiante	4,497	4,712	9,209	23.1	21.1
Rentista	15	9	24	0.1	0.1
Jubilado/Pensionado	409	122	531	1.3	1.0
Discapacitado	224	142	366	0.9	1.1
Anciano	250	275	525	1.3	1.2
Otra actividad	1,472	462	1,934	4.9	4.3
Ninguna actividad	1,676	886	2,562	6.4	4.7
No declarada	356	384	740	1.9	1.9

* Las personas desalentadas son aquellas que no trabajan, no buscan empleo y tampoco declaran otro tipo de actividad (estudio, quehaceres domésticos, etc.) pero que están disponibles para aceptar un empleo si se lo ofrecieran

Fuente: IX Censo Nacional de Población y Vivienda 2010

Cuadro 4.2

Indicadores del mercado de trabajo, provincia Independencia, 2010

Tasas e indicadores	Provincia			Total país		
	Total	Hombres	Mujeres	Total	Hombres	Mujeres
PET	39,833	20,566	19,267	7,610,115	3,806,233	3,803,882
PEA*	13,373	8,914	4,459	3,264,618	2,066,281	1,198,337
Total inactivos	25,720	11,296	14,424	4,202,556	1,668,501	2,534,055
Total desempleados	1,209	826	383	235,163	134,463	100,700
Total ocupados	12,164	8,088	4,076	3,029,455	1,931,818	1,097,637
Tasa de desempleo abierta**	9.0%	9.3%	8.6%	7.2%	6.5%	8.4%
Tasa global de participación	33.6%	43.3%	23.1%	42.9%	54.3%	31.5%
Tasa de ocupación	30.5%	39.3%	21.2%	39.8%	50.8%	28.9%

* No se ha incluido en la población activa a las personas desalentadas, es decir, aquellas que no trabajan, no buscan empleo y tampoco declaran otro tipo de actividad (estudio, quehaceres domésticos, etc.) pero que están disponibles para aceptar un empleo si se lo ofrecieran

** La tasa de desempleo se ha calculado tomando el criterio de "desempleo abierto" que no cuenta como desempleados a las personas desalentadas

Fuente: IX Censo Nacional de Población y Vivienda 2010

Cuadro 4.3

Número de personas ocupadas por sexo, según rama de actividad, provincia Independencia, 2010

Rama de actividad	Provincia				% total país
	Hombres	Mujeres	Total	%	
Total	8,088	4,076	12,164	100.0	100.0
Agricultura, ganadería y pesca	2,612	436	3,048	25.1	9.7
Industria y minería	660	82	742	6.1	11.9
Servicios financieros e inmobiliarias	180	65	245	2.0	6.0
Transporte y actividades relacionadas	802	36	838	6.9	6.7
Comercio y hostelería	1,207	1,049	2,256	18.5	28.3
Servicios domésticos	12	412	424	3.5	6.1
Administración pública	1,410	1,095	2,505	20.6	9.4
Construcción	486	9	495	4.1	6.7
Otros servicios	604	544	1,148	9.4	10.0
No declarada	252	180	432	3.6	5.2

Fuente: IX Censo Nacional de Población y Vivienda 2010

Cuadro 4.4

Número de personas por sexo, actualmente ocupadas o que han trabajado antes, según la categoría ocupacional, provincia Independencia, 2010

Categoría ocupacional	Provincia				% total país
	Hombres	Mujeres	Total	%	
Total	11,238	6,233	17,471	100.0	100.0
Empleado(a) a sueldo o salario	5,824	3,896	9,720	55.6	68.5
Empleador(a) o patrón	729	338	1,067	6.1	5.7
Trabajador(a) familiar o no familiar sin paga o ganancia	313	196	509	2.9	1.8
Trabajador(a) por cuenta propia	3,529	1,337	4,866	27.9	19.6
Otra	369	138	507	2.9	1.3
No declarada	474	328	802	4.6	3.1

Fuente: IX Censo Nacional de Población y Vivienda 2010

Cuadro 4.5

Número de afiliados al Seguro Familiar de Salud del Régimen Contributivo, según rango de edad, provincia Independencia, 2011

Rango de edad	Afiliados	Total país
Total	7,617	1,792,129
0-4	583	178,155
5-14	1,949	353,121
15-24	1,048	291,994
25-34	898	389,002
35-44	1,169	286,805
45-54	1,019	164,063
55-64	595	81,995
65 y más	356	46,994

Fuente: Informe Mensual del Sistema de Seguridad Social, 2013. Consejo Nacional de Seguridad Social

Cuadro 4.6

Número de afiliados al Seguro Familiar de Salud del Régimen Contributivo, según sector económico, provincia Independencia, 2011

Sector	Afiliados	Total país
Total	7,617	2,086,044
Empresas Sector Privado	2,091	1,441,383
Sector Público Centralizado	4,000	410,524
Sector Público Descentralizado	1,498	214,303
Aplicación Art. 124 Ley 87-01*	28	19,834

* Art. 124 Ley 87-01.- Conservación temporal del derecho a servicios de salud: "Cuando el afiliado quede privado de un trabajo remunerado solicitará una evaluación de su situación, a fin de determinar en cuál de los otros regímenes califica"

Fuente: Informe Mensual del Sistema de Seguridad Social, 2013. Consejo Nacional de Seguridad Social



Cuadro 4.7

Cantidad de accidentes laborales y enfermedades profesionales, provincia Independencia, 2008-2013

Año	Provincia	Total país
Total	150	119,590
2008	2	10,977
2009	13	14,683
2010	29	17,456
2011	36	22,597
2012	51	26,688
2013*	16	6,732

*Datos del 2013 solo hasta el mes de marzo

Fuente: Informe Mensual del Sistema de Seguridad Social, 2013. Consejo Nacional de Seguridad Social

Cuadro 5.3

Número de empresas según rango de empleados, provincia Independencia, 2012

Rango de empleados	Provincia		% total país
	Empresas	%	
Total	18	100.0	100.0
De 1 a 9 empleados	11	61.1	64.2
De 10 a 49 empleados	4	22.2	21.4
De 50 a 99 empleados	1	5.6	2.8
De 100 a 249 empleados	0	0.0	1.8
250 o más	0	0.0	1.6
No declarado	2	11.1	8.2

Fuente: Directorio de Empresas y Establecimientos, 2012

5. Economía

Cuadro 5.1

Ingresos, gastos y saldo de los ayuntamientos, según municipios y distritos municipales, provincia Independencia, 2010

Municipio y distrito municipal	Ingresos (RD\$)	Gastos (RD\$)	Saldo (RD\$)
Total	89,016,303	82,517,653	6,498,650
Jimaní	14,799,098	13,745,324	1,053,774
El Limón (D. M.)
Boca de Cachón (D. M.)	6,056,530	4,269,948	1,786,582
Duvergé	33,676,506	29,245,135	4,431,371
Vengan a Ver (D. M.)
La Descubierta
Postrer Río
Guayabal (D. M.)
Cristóbal	14,455,581	15,419,858	-964,277
Batey 8 (D. M.)
Mella	20,028,588	19,837,388	191,200
La Colonia (D. M.)

... Información no disponible

Fuente: Sistema de Información Estadística Territorial (www.siet.one.gob.do)

Cuadro 5.2

Número de empresas según la rama de actividad económica, provincia Independencia, 2012

Rama de actividad económica	Provincia		% total país
	Empresas	%	
Total	18	100.0	100.0
Actividades financieras e inmobiliarias	0	0.0	11.4
Administración pública	2	11.1	0.3
Agricultura, silvicultura y pesca	0	0.0	1.2
Comercio	6	33.3	34.3
Construcción	1	5.6	4.0
Enseñanza	1	5.6	5.8
Industria y minería	2	11.1	10.7
Servicios y comunicaciones	3	16.7	22.0
Transporte y almacenamiento	1	5.6	2.3
Turismo, servicios de comida y recreación	2	11.1	7.5
Otras	0	0.0	0.3

Fuente: Directorio de Empresas y Establecimientos, 2012

Cuadro 5.4

Cantidad de concesiones mineras por tipo de mineral, según modalidad de la concesión, provincia Independencia, abril 2013

Tipo de minerías	Concesiones		
	Total	Metálicas	No metálicas
Total concesiones	14	0	14
Concesiones de exploración	11	0	11
Exploración en trámite	11	0	11
Exploración otorgada	0	0	0
Concesiones de explotación	3	0	3
Explotación en trámite	2	0	2
Explotación otorgada	1	0	1

Fuente: Mapa de Concesiones Mineras y Áreas Protegidas, Dirección General de Minería (www.dgm.gov.do), abril 2013

Cuadro 5.5

Número de colmados y colmadones, provincia Independencia, 2010

Tipo	Cantidad
Total	347
Colmado	307
Colmadón	40
Otros	0

Fuente: Encuesta colmados y colmadones, Plan de Seguridad Democrática, Ministerio de Interior y Policía. Dirección de Planificación y Desarrollo, Departamento de Estadística, abril 2010

Cuadro 5.6

Número de hoteles y habitaciones hoteleras, provincia Independencia, 2011

Instalaciones para alojamiento	Cantidad
Hoteles	1
Habitaciones	12

Fuente: Establecimientos de alojamiento turístico 2011, Ministerio de Turismo

Cuadro 5.7

Empleados de Zonas Francas Especiales, por sexo según categoría profesional, provincia Independencia, 2010

Categorías profesional	Total	Sexo	
		Hombres	Mujeres
Total	129	79	50
Obreros/as	124	76	48
Personal Técnico	1	1	0
Personal de Administración	4	2	2

Fuente: Boletín Estadístico 2010. Consejo Nacional de Zonas Francas de Exportación

Cuadro 5.8

Canalización del crédito de los bancos múltiples según año, provincia Independencia, 2011-2012 (millones de RD\$)*

Año	Operación de crédito	
	Canalización	Captación
2011	4.1	11.5
2012	6.5	8.5

*Las cifras representan el total acumulado a diciembre de cada año

Fuente: Banco Central de la República Dominicana, 2012

6. Agricultura



Cuadro 6.1

Superficie de la provincia según la clase de suelo, provincia Independencia, 2008*

Clase de suelo	Superficie (km ²)
Superficie total	1,976.1
Clase I	0.0
Clase II	5.9
Clase III	225.4
Clase IV	138.0
Clase V	151.7
Clase VI	125.5
Clase VII	1,009.6
Clase VIII	83.59
Lagos y lagunas	236.53

* La clase de suelo hace referencia a la calidad del mismo para su uso agrícola. Cuanto más elevada es la clase menos calidad

Fuente: Ministerio de Medio Ambiente, de acuerdo al levantamiento realizado por la OEA 1967

Existen diferencias conceptuales en la medición de la superficie terrestre entre la Oficina Nacional de Estadística y el Ministerio de Medio Ambiente, por lo que ambas cifras no coinciden exactamente.

Cuadro 6.2

Número de asentamientos campesinos de la Reforma Agraria, provincia Independencia, 2009

Asentamientos campesinos	Cantidad
Número de asentamientos	13
Número de tareas	529,745
Número de parcelas	1,838
Suma de la carga familiar	10,334

Fuente: Relación de asentamientos campesinos del IAD. Oficina de Planificación, Instituto Agrario Dominicano, 2009

Cuadro 6.3

Número de hogares con productores agropecuarios, según tenencia de tierras o animales en los últimos doce meses, provincia Independencia, 2010

Tenencia de tierra o animales	Provincia		% total país
	Hogares	%	
Total de hogares*	13,330	100.0	100.0
Hogares con productores	3,481	100.0	100.0
Declararon tierra y animales	960	27.6	20.6
Declararon tierra	1,020	29.3	3.2
Declararon animales	1,197	34.4	31.5
No declararon tierras ni animales	304	8.7	15.5

Nota: Productor agropecuario es la persona natural que decide y organiza las actividades habituales de producción y comercialización que se realizan en la unidad de producción agropecuaria y ejerce el control y dirección de estas actividades

*El cuadro no incluye a los hogares compartidos

Fuente: Entorno de los Productores Agropecuarios. Datos del IX Censo Nacional de Población y Vivienda 2010

Cuadro 6.4

Número de productores agropecuarios, según tenencia de tierras o animales en los últimos doce meses, provincia Independencia, 2010

Tenencia de tierras o animales	Provincia		% total país
	Productores	%	
Total	4,334	100.0	100.0
Declararon tierra	2,034	47.0	49.8
Declararon animales	2,290	53.0	50.2

Nota: Productor agropecuario es la persona natural que decide y organiza las actividades habituales de producción y comercialización que se realizan en la unidad de producción agropecuaria y ejerce el control y dirección de estas actividades

Fuente: Entorno de los Productores Agropecuarios. Datos del IX Censo Nacional de Población y Vivienda 2010

Cuadro 6.5

Superficie cultivada bajo ambiente protegido, según año, provincia Independencia, 2009-2011 (en m²)

Año	Superficie cultivada	Total país superficie cultivada
2009	100,000	2,946,319
2010	330,000	4,425,880
2011	330,000	5,411,712

Fuente: Estadísticas del Sector Agropecuario República Dominicana 2002-2011. Ministerio de Agricultura

Cuadro 6.6

Superficie de suelos según uso agropecuario, provincia Independencia, 2003 (en m²)

Usos agropecuario	Independencia
Agricultura mixta	225.6
Arroz	36.0
Cacao	0.1
Café	-
Caña	45.7
Cítrico	38.6
Coco	-
Cultivo intensivo	-
Palma africana	-
Pasto	10.9

Fuente: Medio Ambiente en Cifras 2005-2011. Ministerio de Medio Ambiente y Recursos Naturales



7. Participación Política

Cuadro 7.1

Personas inscritas, votos emitidos y tasa de participación electoral en las elecciones presidenciales 2012, provincia Independencia

Indicadores	Provincia		Total país
	Provincia	Total país	
Personas inscritas en el padrón	32,460	6,502,968	
Votos emitidos	26,247	4,566,878	
Tasa de participación	80.86	70.22	

Fuente: Resultados electorales 2012. Junta Central Electoral (JCE)

Cuadro 7.2

Personas inscritas, votos emitidos y tasa de participación electoral en las elecciones municipales 2010, provincia Independencia

Indicadores	Provincia		Total país
	Provincia	Total país	
Personas inscritas en el padrón	32,898	6,116,397	
Votos emitidos	24,208	3,498,006	
Tasa de participación	73.6	57.2	

Fuente: Boletín electoral final elecciones municipales y congresuales 2010. Junta Central Electoral (JCE)

Cuadro 7.3

Cargos electos por sexo según municipio, en las elecciones municipales del año 2010, provincia Independencia

Municipio	Total	Hombres	Mujeres	Porcentaje de mujeres
Total	72	46	26	36.1
Jimaní	12	9	3	25.0
Duvergé	12	5	7	58.3
La Descubierta	12	9	3	25.0
Postrer Río	12	9	3	25.0
Cristóbal	12	7	5	41.7
Mella	12	7	5	33.3

Fuente: Boletín electoral final, elecciones municipales y congresuales 2010. Junta Central Electoral (JCE)

Durante el 2012 la Línea 311 de Atención Ciudadana registró 33 denuncias, quejas y reclamaciones, sobre distintas instituciones del Estado, por parte de los ciudadanos de Independencia.

8. Educación

Cuadro 8.1

Población de 3 años y más por sexo, según nivel de instrucción alcanzado, provincia Independencia, 2010

Nivel de instrucción	Provincia			%	% total país
	Hombres	Mujeres	Total		
Nunca asistió a la escuela	5,820	5,306	11,126	22.9	9.6
Asistió a la escuela	19,122	18,276	37,398	100.0	100.0
Preprimaria	1,585	1,511	3,096	8.3	9.1
Primaria o básica	12,078	9,944	22,022	58.9	47.0
Secundaria o media	4,344	4,650	8,994	24.1	28.6
Universitaria o superior	1,115	2,171	3,286	8.8	15.4

Fuente: IX Censo Nacional de Población y Vivienda 2010

Cuadro 8.2

Años de escolaridad promedio para la población de 15 años y más por sexo, provincia Independencia, 2010

Sexo	Años de escolaridad promedio	
	Provincia	Total país
Total	5.6	7.7
Hombres	6.4	8.5
Mujeres	6.0	8.1

Fuente: IX Censo Nacional de Población y Vivienda 2010

Cuadro 8.3

Distribución porcentual de la población de 15 años y más por sexo, según condición de lectoescritura, provincia Independencia, 2010

Condición de lectoescritura	Provincia			Total país
	Hombres	Mujeres	Total	
Total	100.0	100.0	100.0	100.0
Sabe leer y escribir	73.6	74.6	74.1	87.2
No sabe leer ni escribir	26.4	25.4	25.9	12.8

Fuente: IX Censo Nacional de Población y Vivienda 2010

Cuadro 8.4

Número de personas según la carrera universitaria que estudia o estudió, provincia Independencia, 2010

Categorías	Provincia		% total país
	Personas	%	
Total	3,286	100.0	100.0
Educación	1,208	36.8	12.2
Humanidades y Artes	86	2.6	4.4
Ciencias Sociales, Educación Comercial y Derecho	694	21.1	46.4
Ciencias	339	10.3	7.2
Ingeniería, Industrial y Construcción	95	2.9	12.4
Agricultura	194	5.9	1.8
Salud y Servicios Sociales	453	13.8	10.9
Servicios	6	0.2	0.3
No declarado	211	6.4	4.5

Fuente: IX Censo Nacional de Población y Vivienda 2010

Cuadro 8.5

Número de estudiantes matriculados por sexo, según nivel, provincia Independencia, año lectivo 2010-2011

Nivel de estudio	Total	Hombres	Mujeres
Total matriculados	16,031	8,101	7,930
Inicial	996	488	508
Básico	11,202	5,919	5,283
Medio	2,831	1,190	1,641
Adultos	1,002	504	498

Fuente: Estadísticas e Indicadores 2010-2011. Ministerio de Educación (MINERD)

Cuadro 8.6

Número de planteles, centros, secciones, aulas y matrícula por sector, provincia Independencia, año lectivo 2010-2011

Planteles/centros/ secciones/aulas/matricula	Total	Sector		
		Público	Privado	Semi oficial
Planteles	48	44	4	-
Centros	67	63	4	0
Secciones	738	714	24	0
Aulas	379	373	6	-
Matrícula	16,031	15,716	315	0

Fuente: Estadísticas e Indicadores 2010-2011. Ministerio de Educación (MINERD)

Cuadro 8.10

Resultados promedio en las pruebas nacionales según asignatura por nivel, provincia Independencia, año lectivo 2010-2011

Asignatura	Básica	Media
Español	63.3	61.6
Matemáticas	67.2	61.6
Sociales	67.8	68.4
Naturales	67.9	59.6

Fuente: Estadísticas e Indicadores 2010-2011. Ministerio de Educación (MINERD)

9. Salud

Gráfico 8.1

Tasa neta de matrícula según nivel, provincia Independencia, año lectivo 2010-2011*

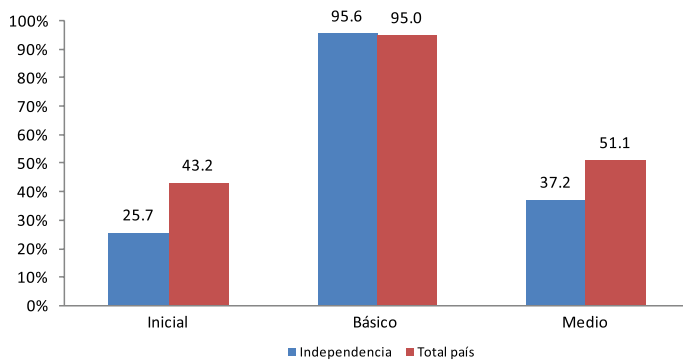

*Número de alumnos del grupo de edad correspondiente teóricamente a un nivel de educación dado, expresado en porcentaje de la población total de ese grupo de edad
Fuente: Boletín de indicadores educativos, 2010-2011, Ministerio de Educación (MINERD)

Cuadro 8.7

Tasa de asistencia según edad, provincia Independencia, año lectivo 2010-2011

Edad	Provincia	Total país
5 años	69.5	80.4
6 a 13 años	97.5	97.6
14 a 17 años	73.0	76.2

Fuente: Estadísticas e Indicadores 2010-2011. Ministerio de Educación (MINERD)

Cuadro 8.8

Porcentaje de promoción, reprobado y abandono según nivel, provincia Independencia, año lectivo 2010-2011

Nivel	Abandono	Promovido	Reprobado
Inicial	8.90%	91.10%	...
Básico	4.60%	85.60%	9.80%
Medio	7.00%	86.80%	6.20%

Nota: No existe la reprobación de grado para el nivel inicial

Fuente: Boletín de indicadores educativos, 2010-2011, Ministerio de Educación (MINERD)

Cuadro 8.9

Número de docentes por sexo, según tandas y promedio de tandas por docente, provincia Independencia, año lectivo 2010-2011

Docentes/tandas/ tandas por docente	Provincia			Total país
	Hombres	Mujeres	Total	
Docentes	199	517	716	65,231
Tandas	1,160	106,569
Tandas por docente	1.6	1.6

... Información no disponible

Fuente: Boletín estadístico 2010-2011, Ministerio de Educación (MINERD)

Cuadro 9.1

Número de establecimientos de salud del sector público por institución, según tipo de establecimiento, provincia Independencia, 2009

Tipo de establecimiento	Institución				
	Total	MSP	MSP/ Otro	IDSS	ISSFAPOL
Hospitales de referencia regional	0	0	0	0	0
Hospital general	3	3	0	0	0
Centros de atención primaria	21	21	0	0	0

Fuentes: Consulta de Establecimientos (www.salud.gob.do), Ministerio de Salud Pública (realizada julio 2013). La información es coincidente con la que presenta SIGPAS4, Comisión Ejecutiva de Reforma del Sector Salud, 2009

La distancia promedio en Independencia, desde las viviendas hasta el hospital más cercano, es de 4.78 kilómetros.

Cuadro 9.2

Recursos humanos en el Ministerio de Salud Pública (MSP), según tipo de personal, provincia Independencia, 2011

Tipo de personal	Personas
Total	304
Médico	94
Enfermeras ¹	201
Bioanalistas ²	5
Odontólogos	4

¹Incluye graduados y auxiliares

²Incluye técnicos en bioanálisis

Fuente: Anuario de salud 2011

Cuadro 9.3

Provisión de servicios sanitarios públicos por institución de salud proveedora, según tipo de servicio, provincia Independencia, 2011

Servicios sanitarios	Institución de salud pública	
	Ministerio de Salud Pública (MSP)	Instituto Dominicano de Seguros Sociales (IDSS)
Camas	61	0
Consultas	16,957	0
Emergencias	15,151	0
Partos	359	0
Cesáreas	98	0
Abortos	22	0
Nacidos vivos	390	0
Nacidos muertos	2	0

Nota: No todas las provincias tienen establecimientos de salud del Instituto Dominicano de Seguros Sociales (IDSS)

Fuente: Anuario de salud 2011



Cuadro 9.4

Tasa de mortalidad materna y mortalidad infantil registrada según año, provincia Independencia, 2007-2012

Año	Provincia		Total país	
	Tasa mortalidad materna ^a	Tasa mortalidad infantil ^b	Tasa mortalidad materna ^a	Tasa mortalidad infantil ^b
2007	...	5.6	72.8	14.0
2008	...	11.1	86.3	15.4
2009	136.9	7.5	98.0	16.8
2010	68.1	6.8	92.1	15.9
2011	68.3	11.6	79.6	14.0
2012	206.5	7.6	80.9	15.4

... Información no disponible

^a Tasas por 100,000 nacidos vivos. En los registros de muertes de menores de un año existe un subregistro que se calcula entre un 40% y 50%, estimación basada en información de las estimaciones de población y SINAVE

^b Tasas por 1,000 nacidos vivos. Se calcula un subregistro de mortalidad materna en torno al 25%
Nota: para el cálculo de las tasas por provincia la fuente declara haber utilizado las proyecciones de población menor de 1 año estimadas por ONE. Para la tasa nacional se habría utilizado el dato de nacimientos estimados por la ONE

Fuente: Tendencia de los eventos de notificación obligatoria, resumen por provincias, casos y tasas desde 2004 al 2012. Dirección General de Epidemiología, Ministerio de Salud Pública

Cuadro 9.5

Número de personas con dificultad según tipo de dificultad, provincia Independencia, 2010

Tipo de dificultad	Provincia	Total país
Total de personas con alguna dificultad*	5,472	1,160,847
Dificultad para ver, aunque use anteojos o lentes	3446	787,461
Dificultad para oír, aunque use audífonos	843	155,805
Dificultad para caminar o subir escalones	1937	327,735
Dificultad para mover uno o los dos brazos	861	162,268
Dificultad para mover una o las dos piernas	1362	252,764
Dificultad para recordar o concentrarse	1265	267,580
Dificultad para agarrar objetos y/o abrir recipientes con las manos	803	129,325
Dificultad para hablar	598	88,747
Dificultad, es mudo	250	27,904
Dificultad, tiene problemas mentales	438	72,613
Dificultad, le falta una o las dos piernas	112	15,468
Dificultad, le falta uno o los dos brazos	90	10,674

* Como hay personas que declararon tener más de una dificultad, este total corresponde a la cantidad de personas que tenían al menos una de las dificultades señaladas

Fuente: IX Censo Nacional de Población y Vivienda 2010

El 9% de las personas de Independencia vive con algún tipo de discapacidad o dificultad. Para todo el país ese porcentaje es de un 12%.

Cuadro 9.6

Casos registrados según enfermedades transmisibles por año, provincia Independencia, 2007-2012

Enfermedades	2007	2008	2009	2010	2011	2012
Malaria	12	77	63	14	128	55
Leprosia	1	0	1	1	0	0
Tuberculosis	19	12	18	24	33	28
Tuberculosis pulmonar	14	10	17	18	24	25
Leptospirosis	6	1	4	1	3	4
Dengue clásico	13	24	20	30	5	50
Dengue hemorrágico	0	0	3	0	1	1
Cólera*	0	0	0	37	250	43

* El cólera como entidad fue detectado por primera vez en el país en la semana 45 de epidemia del 2010 (SE 45-2010). En el año 2011 se produjo un brote de cólera en el cual se registraron un total de 20, 851 casos de infectados a nivel nacional

Fuente: Tendencia de los eventos de notificación obligatoria, resumen por provincias, casos y tasas desde 2004 al 2012. Dirección General de Epidemiología, Ministerio de Salud Pública

En la provincia de Independencia hay 8 Farmacias del Pueblo.

10. Policiales y Judiciales



Cuadro 10.1

Muertes accidentales y violentas según causa de muerte, provincia Independencia, 2012

Causa de muerte	Muertes en la provincia	Muertes en el país
Total muertes	24	5,221
Suicidios	1	638
Muertes en accidente de tránsito	5	1,768
Homicidios	16	2,268
Ahogamientos	0	340
Electrocuciones	2	207

Fuente: Compendio de muertes accidentales y violentas 2012

Cuadro 10.2

Cantidad de homicidios de mujeres y feminicidios, provincia Independencia, 2010-2013

Año	Provincia	Total país
Total	3	676
2010	0	210
2011	1	233
2012	0	196
2013*	2	37

* Datos del 2013 solo hasta el mes de marzo

Fuente: Informe sobre los feminicidios, 2013. Procuraduría General de la República

11. Pobreza



Cuadro 11.1

Número de hogares según grupo socioeconómico, provincia Independencia, 2010*

Grupo socioeconómico	Provincia		% total país
	Hogares	%	
Total	13,330	100.00	100.00
Muy bajo	3,389	25.4	7.5
Bajo	3,844	28.8	21.7
Medio bajo	3,366	25.3	25.4
Medio	2,176	16.3	29.1
Medio alto-alto	555	4.2	16.3

* El cuadro no incluye los hogares compartidos

Fuente: IX Censo Nacional de Población y Vivienda 2010

Cuadro 11.2

Porcentaje de hogares en pobreza monetaria, según nivel de pobreza, provincia Independencia, 2011

Tipo de pobreza	Provincia	Total país
Total pobreza	58.1	33.0
Pobreza extrema	23.7	9.1
Pobreza moderada	34.4	23.9

Nota: Datos calculados en base a la metodología del banco mundial

Fuente: Dimensión espacial de la pobreza monetaria, 2011. Ministerio de Economía, Planificación y Desarrollo (MEPYD)

Cuadro 11.3

Monto otorgado y número de beneficiarios del Programa Solidaridad según componente, provincia Independencia 2012

Tipo de subsidio (componente)	Beneficiarios*	Monto otorgado (RD\$)
Total	34,287	208,970,583
Comer es primero	18,649	155,773,100
Incentivo a la asistencia escolar	2,508	8,295,600
Suplemento alimenticio, envejecientes	1,078	4,938,800
Incentivo a la educación superior	172	941,500
Bonogas hogar	6,159	16,664,064
Bonogas chofer	28	1,145,700
Incentivo a la policía preventiva	312	2,453,632
Bonoluz	5,381	18,758,187

*Un mismo beneficiario puede recibir más de un tipo de subsidio
Fuente: Mapa de subsidios 2012, Administradora de subsidios sociales (ADESS)

Gráfico 11.1

Distribución porcentual de la población según grupo socioeconómico, provincia Independencia, 2010

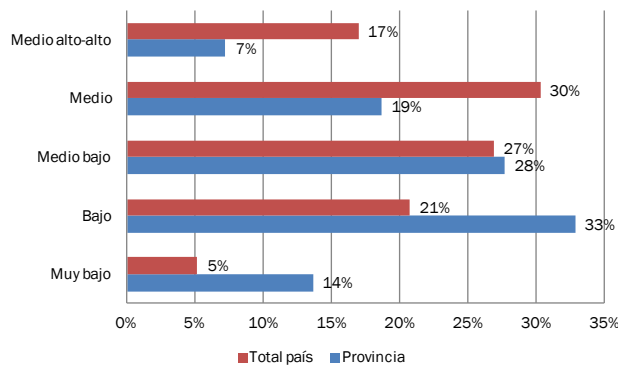

Fuente: IX Censo Nacional de Población y Vivienda 2010

Cuadro 11.4

Índice de Desarrollo Humano, provincia Independencia, 2010

Índice	Provincia	Total país
IDHP	0.190	0.513
Índice de salud	0.176	0.399
Tasa de sobrevivencia infantil (por 1,000 nv)	968.5	976.8
Índice de educación	0.310	0.616
Alfabetización de personas de 15 años y más (%)	74.1	87.2
Tasa de culminación: nivel básico (%)	19.5	30.2
Tasa de culminación: nivel medio (%)	12.5	18.4
Tasa de cobertura: nivel inicial (%)	25.7	43.2
Tasa de cobertura: nivel básico (%)	95.6	95.0
Tasa de cobertura: nivel medio (%)	37.2	51.1
Índice de ingreso	0.126	0.549
Ingreso (estimado en RD\$ 2010)	13, 046.95	27, 798.41

Fuente: Mapa de Desarrollo Humano de la República Dominicana 2013. Oficina de Desarrollo Humano, Programa de las Naciones Unidas para el Desarrollo (PNUD)

12. Transporte y comunicación

Apenas el 7.6% de los hogares de la provincia declara tener automóvil de uso privado. En cambio el 25.9% declara tener un motor.

Cuadro 12.1

Parque vehicular según tipo de vehículo, provincia Independencia, 2012*

Tipo	Provincia		% total país
	Cantidad	%	
Total	41,004	100.0	100.0
Automóviles	5,996	14.6	22.8
Autobuses	671	1.6	2.6
Jeep	2,557	6.2	9.6
Carga	4,180	10.2	11.9
Motocicletas	26,949	65.7	51.3
Volteo	297	0.7	0.6
Máquinas pesadas	305	0.7	0.6
Otros	49	0.1	0.5

*Estas cifras no representan necesariamente la cantidad de vehículos en funcionamiento ya que no existe un registro de los vehículos que salen de circulación

Fuente: Parque Vehicular 2012. Dirección General de Impuestos Internos (DGII)

Cuadro 12.2

Número de viviendas según el principal medio de transporte utilizado, provincia Independencia, 2010

Medio de transporte	Provincia		% total país
	Viviendas	%	
Total	14,550	100.0	100.0
Guagua pública	2,063	14.2	23.7
Camioneta de transporte público	39	0.3	3.1
Carro público	69	0.5	13.9
Vehículo o carro privado	1,403	9.6	13.8
Motoconcho	5,337	36.7	37.6
Burro-caballo-mulo	2,353	16.2	1.5
A pie	3,175	21.8	5.5
Otro	111	0.8	0.7
No declarado	0	0.0	0.1

Fuente: IX Censo Nacional de Población y Vivienda 2010

Cuadro 12.3

Número de hogares según el acceso a diversos bienes y servicios de comunicación, provincia Independencia, 2010*

Bienes y servicios de comunicación	Provincia		% total país
	Hogares	%	
Teléfono residencial	709	5.3	24.1
Celular	7,174	53.8	76.5
Computadora	745	5.6	20.2
Internet	284	2.1	13.8

*El cuadro no incluye los hogares compartidos

Fuente: IX Censo Nacional de Población y Vivienda 2010

Cuadro 12.4

Cantidad de emisoras radiales según tipo de frecuencia, provincia Independencia, 2008

Emisoras	Cantidad
Total de emisoras	12
A.M.	4
F.M.	8

Fuente: Listado de emisoras A.M. y F.M. 2008. Instituto Dominicano de las Telecomunicaciones (INDOTEL)

Cuadro 13.1
Indicadores de seguimiento de los Objetivos de Desarrollo del Milenio, provincia Independencia

Objetivos y fuentes	Año	Indicador	Provincia	País
Objetivo 1. Erradicar la pobreza extrema y el hambre Fuente: Dimensión espacial de la pobreza monetaria, 2011. Ministerio de Economía, Planificación y Desarrollo (MEPYD) Fuente: IX Censo Nacional de Población y Vivienda 2010	2011	C1.1-1 Pobreza extrema ¹	23.7%	9.1%
	2011	C1.1-2 Pobreza general ¹	58.1%	33.0%
	2010	1.5 Tasa de ocupación	30.5%	39.8%
	2010	1.7 Proporción de la población que trabaja por cuenta propia o como trabajadores familiares auxiliares con respecto al empleo total	34.9%	24.7%
	2010	C1.5-1 Tasa de desempleo en los jóvenes de 15 a 24 años	12.1%	10.2%
Objetivo 2. Lograr la enseñanza primaria universal Fuente: Boletín de indicadores educativos, año lectivo 2010-2011. Ministerio de Educación (MINERD) Fuente: IX Censo Nacional de Población y Vivienda 2010	2010-2011	2.1 Tasa neta de cobertura en la educación primaria ²	95.6%	95.0%
	2010	2.3 Tasa de alfabetización de las personas de 15 a 24 años	82.6%	94.5%
	2010	C2.2-1 Porcentaje de la población de 15 a 19 años que completó la primaria	60.3%	73.5%
	2012-2013	3.1-1 Relación entre niñas y niños en la enseñanza primaria	91.3%	90.6%
	2012-2013	3.1-2 Relación entre niñas y niños en la enseñanza secundaria	126.9%	113.3%
Objetivo 3: Promover la igualdad de género y el empoderamiento de la mujer Fuente: Boletín de indicadores educativos, año lectivo 2010-2011. Ministerio de Educación (MINERD) Fuente: IX Censo Nacional de Población y Vivienda 2010 Fuente: Cámara de Diputados de la República Dominicana Fuente: Boletín electoral final, elecciones municipales y congresuales 2010. Junta Central Electoral (JCE)	2010	3.2 Proporción de mujeres en el empleo asalariado del sector no agrícola	41.7%	43.2%
	2010	3.3 Proporción de mujeres en la Cámara de Diputados ³	0.0%	20.8%
	2010	C3.3-1 Proporción de mujeres electas en cargos municipales	36.1%	33.3%
	2012	4.1 Tasa de mortalidad infantil de niños menores de 1 año ⁴	7.6	15.4
	2012	5.1 Razón de mortalidad materna ⁵	206.5	80.9
Objetivo 5: Mejorar la salud materna Fuente: Tendencias de los eventos de notificación obligatoria, resumen por provincias, casos y tasas desde 2004 al 2012. Dirección General de Epidemiología, Ministerio de Salud Pública Fuente: IX Censo Nacional de Población y Vivienda 2010	2011	C5.4-1 Porcentaje de mujeres 15-19 años que son madres ⁶	26.4%	19.7%
	2012	C6.1-2 Tasa de incidencia de SIDA ⁷	44.0	3.7
	2012	6.9 Tasa de incidencia asociada a la tuberculosis ⁷	49.3	38.3
	2012	C6.6-1 Tasa de incidencia asociada al dengue ⁷	88.0	93.6
	2011	7.1 Proporción de la superficie cubierta por bosques	36.2%	39.7%
Objetivo 6: Combatir el VIH/SIDA, el paludismo y otras enfermedades Fuente: Tendencias de los eventos de notificación obligatoria, resumen por provincias, casos y tasas desde 2004 al 2012. Dirección General de Epidemiología, Ministerio de Salud Pública Fuente: Medio Ambiente en Cifras, 2005-2011. Ministerio de Medio Ambiente y Recursos Naturales Fuente: IX Censo Nacional de Población y Vivienda 2010	2011	7.6 Proporción de las áreas protegidas respecto a la superficie total	63.9%	25.0%
	2010	7.8 Proporción de la población que utiliza fuentes mejoradas de abastecimiento de agua potable ⁸	87.7%	76.7%
	2010	7.9 Proporción de la población que utiliza servicios de saneamiento mejorados ⁹	32.4%	65.0%
	2010	8.14 Porcentaje de hogares con línea de teléfono fijo	5.3%	24.1%
	2010	8.15 Porcentaje de personas que viven en hogares con teléfono celular ¹⁰	57.8%	80.2%
Objetivo 8: Fomentar una alianza mundial para el desarrollo Fuente: IX Censo Nacional de Población y Vivienda 2010	2010	8.16 Porcentaje de hogares con servicio de Internet	2.1%	13.8%

¹Los indicadores de pobreza a nivel provincial de acuerdo a la línea nacional oficial de pobreza no están calculados. Aquí se presenta una estimación de pobreza monetaria realizada por el IMEPYD con una metodología previa y distinta a la oficial

²La cobertura es la proporción de alumnos atendidos en un nivel educativo respecto a la demanda

³Hay dos diputados en representación de la provincia Independencia, ambos son hombres

⁴Muertes por cada 1,000 nacidos vivos. En los registros de muertes de menores de un año existe un subregistro que se calcula entre un 40% y 50%, estimación basada en información de las estimaciones de población y SINAVE. El indicador de mortalidad infantil calculado mediante encuesta, para todo el país, duplica el valor del obtenido a partir de los datos del MSP, elevando la tasa al 28 por mil en el 2009

⁵Muertes por cada 100,000 nacidos vivos. Se calcula un subregistro de mortalidad materna en torno al 25%. Las estimaciones del indicador procedentes de encuesta calculan una razón mortalidad materna para todo el país de 159 para el año 2007

⁶El indicador oficial de los ODM incluye también a las embarazadas. Para obtener un dato provincial a partir de las estadísticas vitales nos hemos limitado a las mujeres que ya son madres

⁷La incidencia de una enfermedad se refiere a los casos nuevos registrados por cada 100,000 habitantes al año

⁸Para este indicador, y con objeto de poder ofrecer datos provinciales, se utiliza una definición de "fuente mejorada" diferente de la oficial y que comprende aquellos hogares con provisión de agua de acueducto dentro o fuera de la vivienda, de una llave en otra vivienda o de una llave pública

⁹Para este indicador, y con objeto de poder ofrecer datos provinciales, se utiliza una definición de "servicio de saneamiento mejorado" diferente de la oficial y que comprende solo los hogares con inodoros no compartidos

¹⁰El indicador original es el número de abonados a teléfonos celulares por cada 100 habitantes, sin embargo, para poder ofrecer el dato a nivel provincial se ha utilizado el porcentaje de personas que viven en hogares donde hay al menos un teléfono celular

Mapa 13.1.1
Índice de Desarrollo Humano provincial

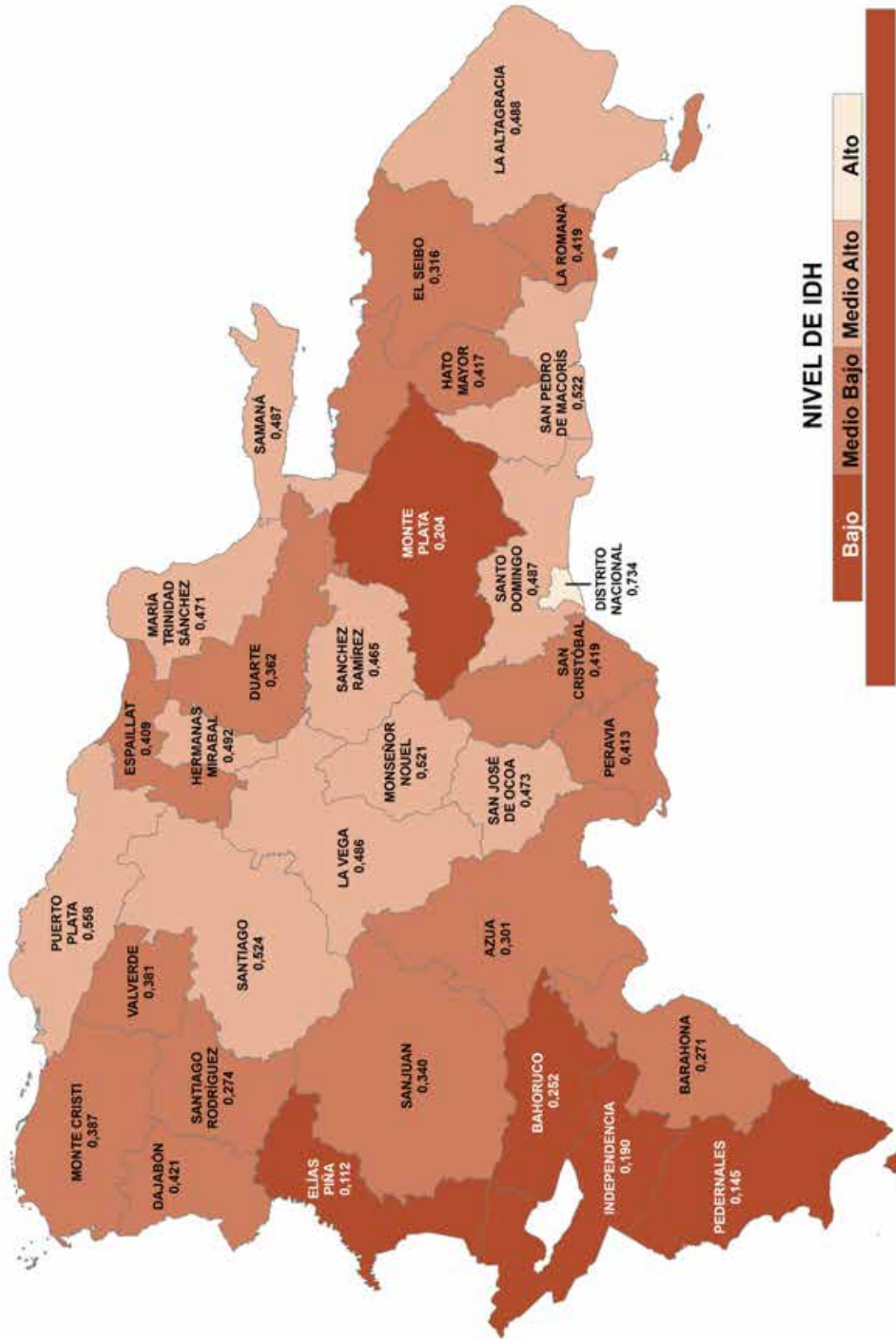

NIVEL DE IDH





Mapa 13.2 Porcentaje de la población que alcanzó el nivel educativo secundario o superior, según municipio y distrito municipal en Independencia, 2010

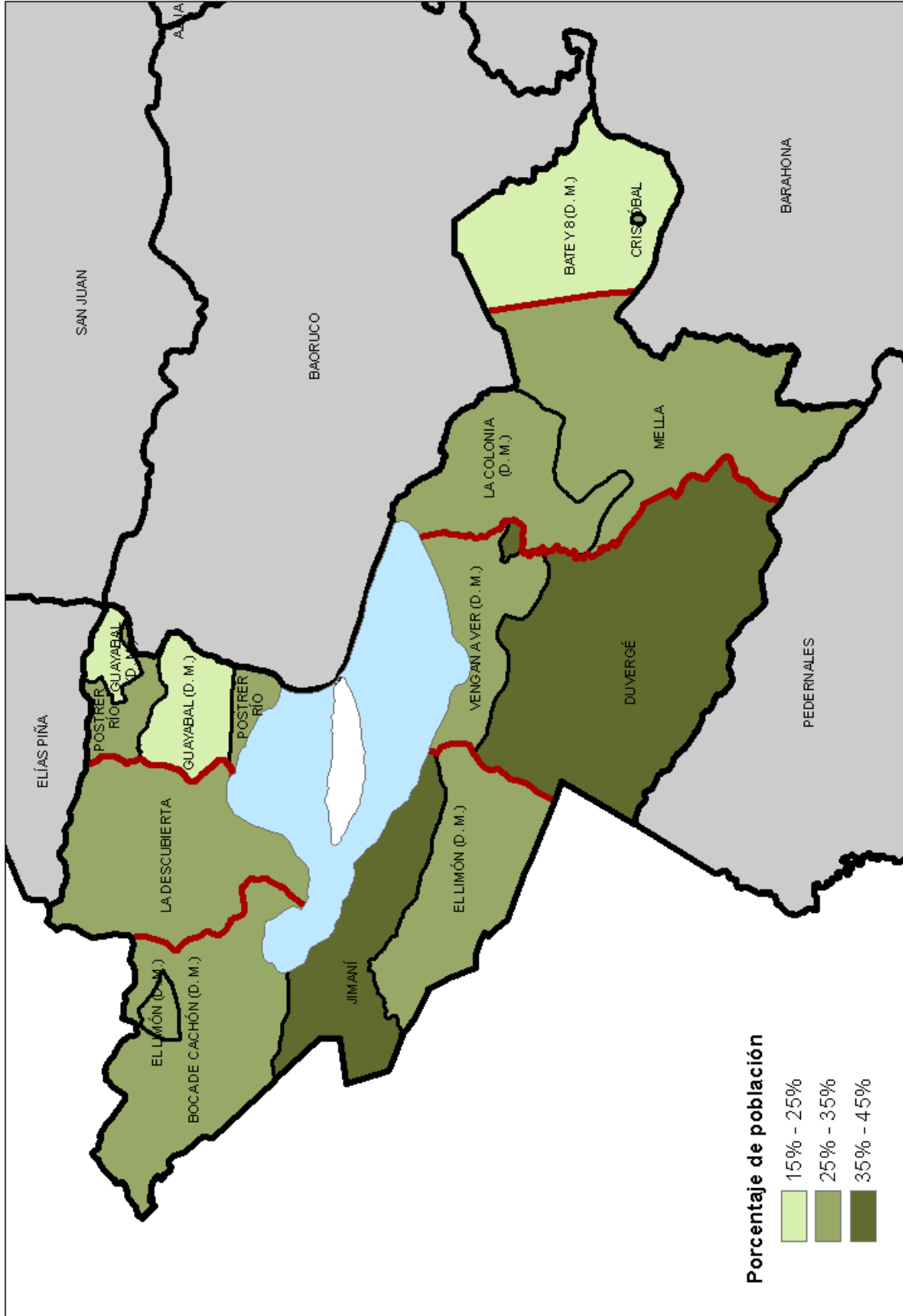

Mapa 13.3
Población por grupos socioeconómicos según municipio y distrito municipal en Independencia, 2010

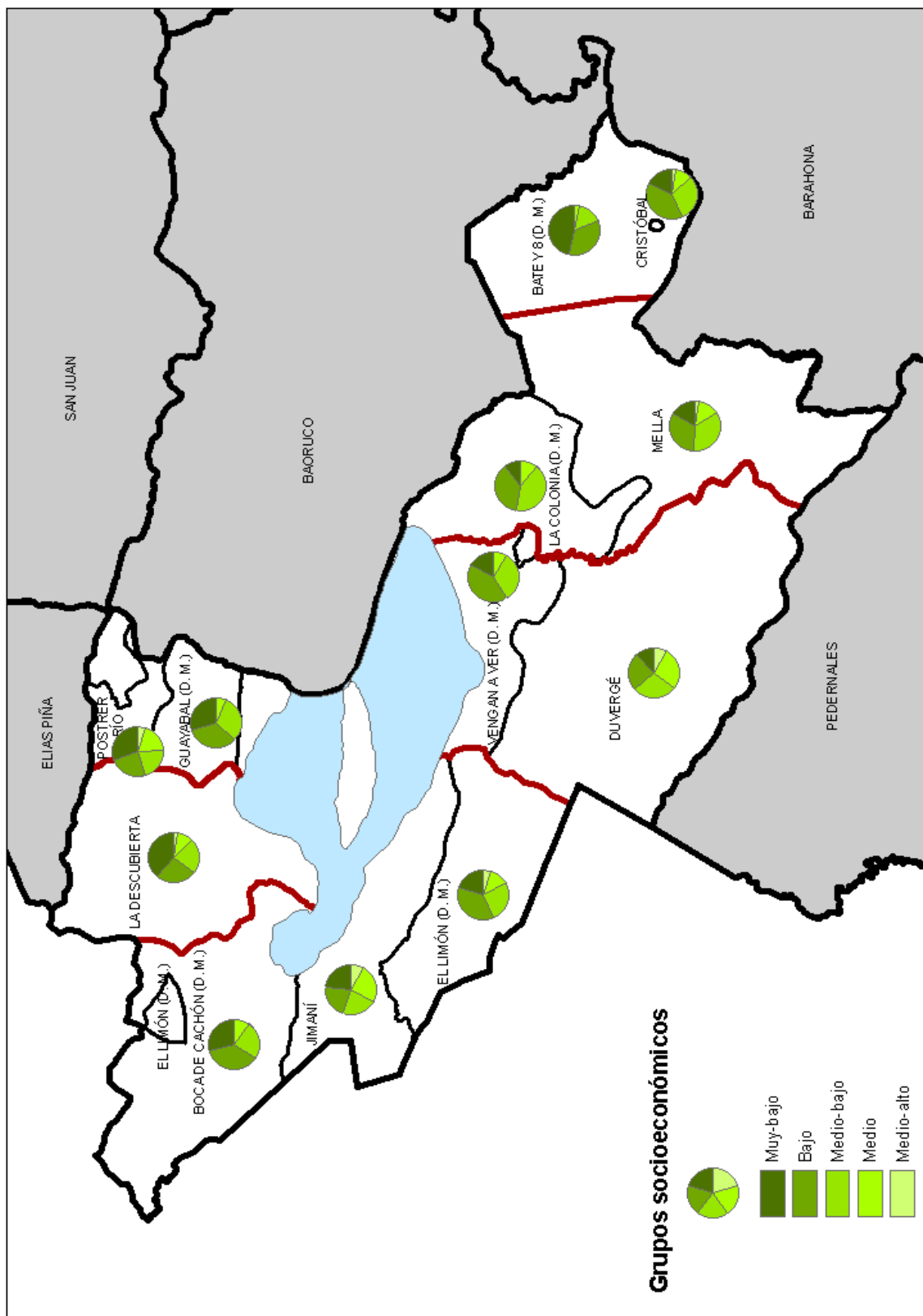



Mapa 13.4 Cargos electos en las elecciones municipales del 2010 por sexo, según municipio, provincia Independencia

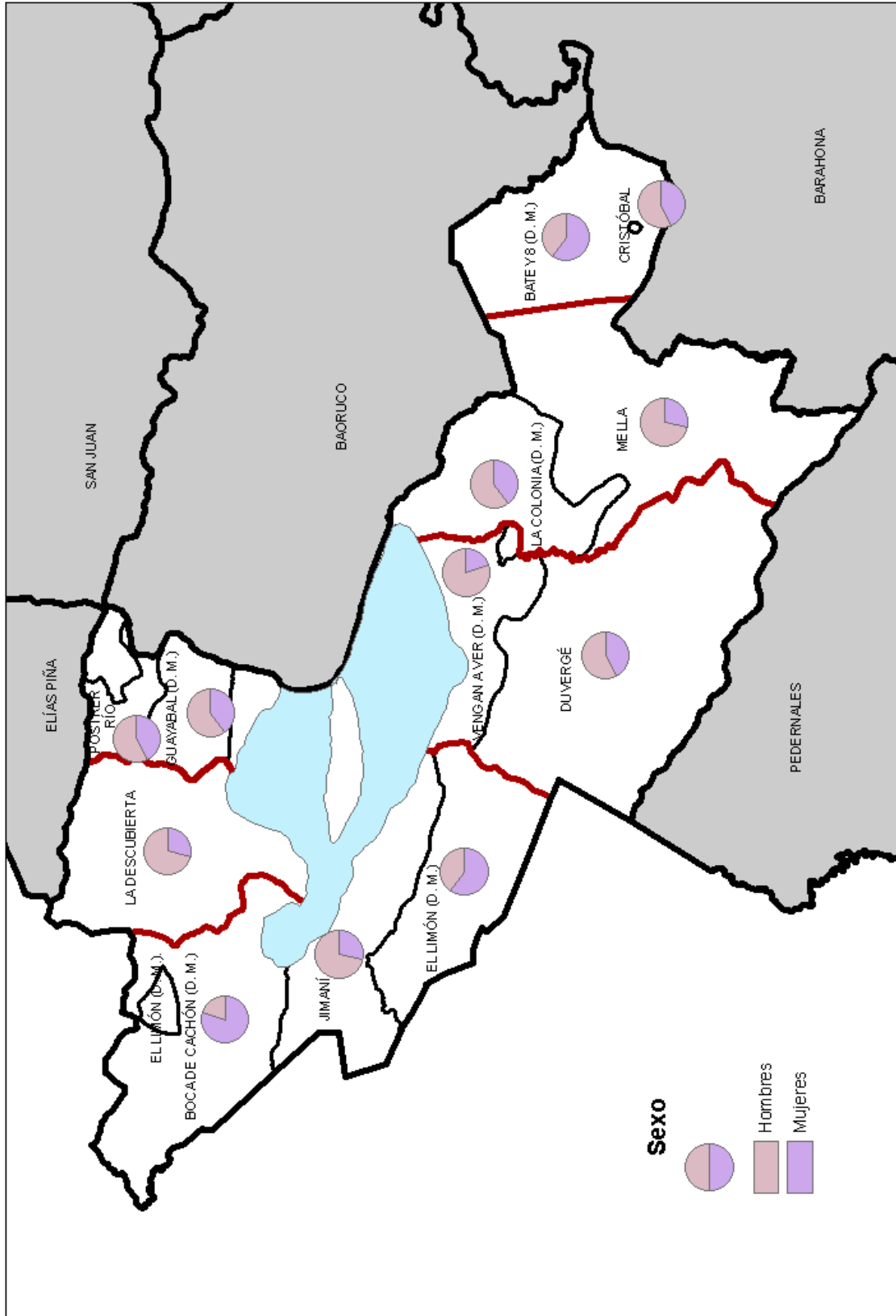

Pedernales



La provincia Pedernales forma parte de la región Enriquillo y cuenta con una superficie de 2,080.50 km². Limita al norte con la provincia Independencia, al este con la provincia Barahona, al sur con el mar Caribe y al oeste con la República de Haití y el mar Caribe. Sus coordenadas geográficas son de 18° 0' latitud norte y los 71° 34' longitud oeste.

Según el IX Censo Nacional de Población y Vivienda 2010, la provincia Pedernales contaba para ese año con una población de 31,587 habitantes. Para el Censo 2002 la población era de 21,207 habitantes, lo cual supone un crecimiento porcentual de 49%.

La densidad poblacional es de 16.6 hab/km².

1. Demografía

Constituida por 2 municipios, 2 distritos municipales, 9 secciones, 49 parajes, 35 barrios y 36 sub-barrios.

Cuadro 1.1

Población por sexo según zona de residencia, provincia Pedernales, 2010

Zona de residencia	Total	Sexo	
		Hombres	Mujeres
Total	31,587	16,895	14,692
Urbana	20,345	10,361	9,984
Rural	11,242	6,534	4,708

Fuente: IX Censo Nacional de Población y Vivienda 2010

Cuadro 1.2

Población según municipios y distritos municipales, provincia Pedernales, 2010

Municipios y distritos municipales	Provincia	
	Total	Menores de 5 años
Total	31,587	3,865
Pedernales	14,590	1,815
José Francisco Peña Gómez (D.M.)	9,701	1,162
Oviedo	3,544	402
Juancho (D.M.)	3,752	486

Fuente: IX Censo Nacional de Población y Vivienda 2010

El índice de masculinidad calculado para la población de Pedernales en el 2010 es de 115 hombres por cada 100 mujeres. El índice de masculinidad a nivel nacional es de 100.7 hombres por cada 100 mujeres.

Cuadro 1.3

Población infantil y juvenil por sexo, según años de edad cumplidos, provincia Pedernales, 2010

Años cumplidos	Provincia			Total país		
	Total	Hombres	Mujeres	Total	Hombres	Mujeres
Total	13,201	6,769	6,432	3,402,810	1,721,999	1,680,811
0	870	430	440	195,160	99,067	96,093
1	721	351	370	181,801	92,431	89,370
2	777	430	347	180,676	92,006	88,670
3	770	384	386	170,204	86,928	83,276
4	727	360	367	168,865	85,978	82,887
5	720	374	346	185,720	94,807	90,913
6	704	339	365	175,128	88,875	86,253
7	684	364	320	186,806	94,456	92,350
8	786	404	382	198,208	100,860	97,348
9	737	362	375	192,598	97,397	95,201
10	901	484	417	209,653	106,713	102,940
11	684	365	319	192,193	97,287	94,906
12	754	385	369	191,507	97,078	94,429
13	659	341	318	188,954	95,115	93,839
14	678	369	309	191,454	96,698	94,756
15	783	425	358	202,784	101,053	101,731
16	695	335	360	194,808	97,287	97,521
17	551	267	284	196,291	97,963	98,328

Fuente: IX Censo Nacional de Población y Vivienda 2010

Cuadro 1.4

Población por sexo según lugar de nacimiento, provincia Pedernales, 2010

Lugar de nacimiento	Provincia				% total país		
	Hombres	%	Mujeres	%	Total	%	
Total	16,895	100.0	14,692	100.0	31,587	100.0	100.0
Municipio de residencia actual	12,382	73	10,970	75	23,352	73.9	68.3
En otro municipio	2,441	14	2,014	14	4,455	14.1	27.5
En otro país	2,072	12	1,708	12	3,780	12.0	4.2

Fuente: IX Censo de Población y Vivienda 2010



Cuadro 1.5

Población de 15 años cumplidos o más por sexo, según estado conyugal, provincia Pedernales, 2010

Estado conyugal	Total	Sexo	
		Hombres	Mujeres
Total	20,415	11,153	9,262
Separado(a) de un matrimonio	206	101	105
Divorciado(a)	227	131	96
Viudo(a)	760	280	480
Separado(a) de una unión libre	2,777	1,472	1,305
Casado(a)	1,722	874	848
Unido(a)	9,286	4,711	4,575
Nunca se ha casado ni unido	5,437	3,584	1,853

Fuente: IX Censo Nacional de Población y Vivienda 2010

Para el año 2011 el 33.1% de los nacimientos registrados en la provincia Pedernales correspondieron a madres menores de 20 años. Esta cifra está por encima del promedio nacional que fue de 21.8%.

Cuadro 1.6

Nacimientos registrados según año de registro, provincia Pedernales, 2006-2012

Año	Nacimientos
2006	370
2007	414
2008	379
2009	359
2010	372
2011	429
2012	473

Nota: Elaborado con datos levantados en las Oficinas del Registro Civil, Junta Central Electoral

Fuente: Boletín de Estadísticas Vitales, 2006-2012

Cuadro 1.7

Defunciones registradas según año de registro, provincia Pedernales, 2006-2012

Año	Defunciones
2006	41
2007	26
2008	59
2009	59
2010	51
2011	73
2012	54

Nota: Elaborado con datos levantados en las Oficinas del Registro Civil, Junta Central Electoral

Fuente: Boletín de Estadísticas Vitales, 2006-2012

Cuadro 1.8

Matrimonios por tipo según año de registro, provincia Pedernales, 2006-2012

Año	Total	Tipo de matrimonio	
		Canónico	Civil
2006	29	-	29
2007	44	-	44
2008	34	-	34
2009	33	1	32
2010	35	-	35
2011	36	4	32
2012	38	3	35

Nota: Elaborado con datos levantados en las Oficinas del Registro Civil, Junta Central Electoral
Fuente: Boletín de Estadísticas Vitales, 2006-2012

Cuadro 1.9

Divorcios según año de registro, provincia Pedernales, 2006-2012

Año	Divorcios
2006	21
2007	14
2008	21
2009	21
2010	9
2011	17
2012	16

Nota: Elaborado con datos levantados en las Oficinas del Registro Civil, Junta Central Electoral

Fuente: Boletín de Estadísticas Vitales, 2006-2012

Gráfico 1.1

Pirámide de población, provincia Pedernales, año 2002

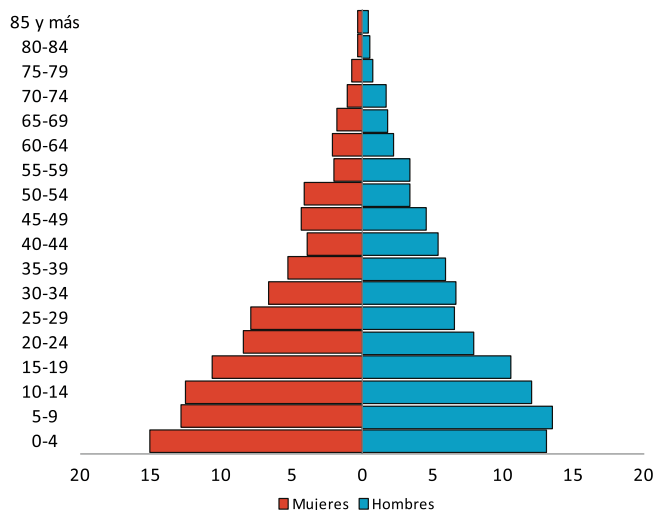

Fuente: IX Censo Nacional de Población y Vivienda 2002

Gráfico 1.2

Pirámide de población, provincia Pedernales, año 2010

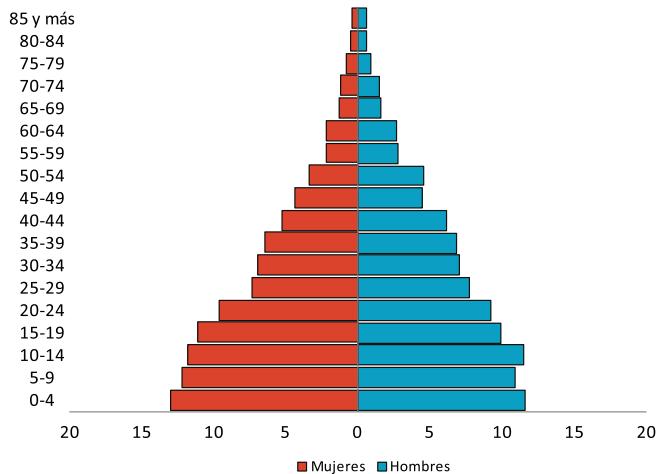

Fuente: IX Censo Nacional de Población y Vivienda 2010

Al comparar la pirámide de población del año 2002 con la del 2010 se puede constatar el cambio en la estructura por edad y por sexo de la población de Pedernales. Mientras que para el 2002 los menores de 20 años eran el 50% de los pobladores de Pedernales, para el 2010 esa proporción baja a 42%.

2. Condiciones de vida

Cuadro 2.1

Número de viviendas según tipo, provincia Pedernales, 2010

Tipo de vivienda	Provincia		% total país
	Viviendas	%	
Total	7,787	100.0	100.0
Casa independiente	6,827	87.7	77.5
Apartamento	49	0.6	10.9
Pieza en cuartería o parte atrás	590	7.6	6.6
Barracón	21	0.3	0.7
Vivienda compartida con negocio	214	2.8	2.3
Local no construido para habitación	40	0.5	0.8
Otra vivienda particular	27	0.4	1.0
Otro tipo de vivienda colectiva	19	0.2	0.2

Fuente: IX Censo Nacional de Población y Vivienda 2010

Cuadro 2.2

Número de viviendas, según el material de construcción de las paredes exteriores, provincia Pedernales, 2010*

Material de construcción	Provincia		% total país
	Viviendas	%	
Total	7,768	100.0	100.0
Bloc o concreto	4,447	57.3	74.7
Madera	1,899	24.5	18.7
Tabla de palma	139	1.8	3.9
Tejamanil	558	7.2	0.2
Yagua	101	1.3	0.1
Otro	624	8.0	2.4

* El cuadro no incluye las viviendas colectivas

Fuente: IX Censo Nacional de Población y Vivienda 2010

Cuadro 2.3

Número de viviendas según material de construcción del techo, provincia Pedernales, 2010*

Material de construcción	Provincia		% total país
	Viviendas	%	
Total	7,768	100.0	100.0
Concreto	2,368	30.5	42.3
Zinc	4,483	57.7	55.7
Asbesto cemento	18	0.2	0.8
Cana	251	3.2	0.3
Yagua	304	3.9	0.3
Otro	344	4.4	0.7

* El cuadro no incluye las viviendas colectivas

Fuente: IX Censo Nacional de Población y Vivienda 2010

Cuadro 2.4

Número de viviendas según los materiales de construcción del piso, provincia Pedernales, 2010*

Material de construcción	Provincia		% total país
	Viviendas	%	
Total	7,168	100.0	100.0
Mosaico	253	3.5	13.4
Cemento	5,024	70.1	65.4
Granito	7	0.1	2.4
Mármol	2	0.0	0.4
Cerámica	128	1.8	14.3
Madera	12	0.2	0.2
Tierra	1,663	23.2	3.7
Otro	79	1.1	0.2

*El cuadro no incluye las viviendas que estaban desocupadas en el momento del levantamiento

Fuente: IX Censo Nacional de Población y Vivienda 2010

El material de construcción de las paredes más frecuente en las viviendas de Pedernales es el bloc, seguido de la madera. Para los techos son las planchas de zinc y para los pisos el cemento. El 88% de las viviendas son casas independientes.

Cuadro 2.5

Número de viviendas según el tipo de vía de acceso, provincia Pedernales, 2010

Acceso a la vivienda	Provincia		% total país
	Viviendas	%	
Total	7,787	100.0	100.0
Calle asfaltada	3,938	50.6	46.1
Carretera asfaltada	144	1.9	5.6
Calle no asfaltada	1,858	23.9	24.7
Carretera no asfaltada	358	4.6	10.0
Callejón	57	0.7	9.1
Camino	1,432	18.4	4.2
Otro	-	0.0	0.1
No declarado	-	0.0	0.1

Fuente: IX Censo Nacional de Población y Vivienda 2010

Cuadro 2.6

Número de hogares según el tipo de hogar, provincia Pedernales, 2010

Tipo de hogar	Provincia		% total país
	Hogares	%	
Total	7,270	100.0	100.0
Unipersonal	924	12.7	14.6
Nuclear	3,103	42.7	50.0
Extendido	2,622	36.1	31.9
Compuesto	602	8.3	3.3
Hogar sin núcleo	19	0.3	0.2

Fuente: IX Censo Nacional de Población y Vivienda 2010



Cuadro 2.7

Número de hogares según el tipo de alumbrado, provincia Pedernales, 2010*

Tipo de alumbrado	Provincia		% total país
	Hogares	%	
Total	7,251	100.0	100.0
Energía eléctrica del tendido público	4,899	67.6	95.6
Lámpara de gas propano	98	1.4	0.5
Lámpara de gas kerosene	705	9.7	1.7
Energía eléctrica de planta propia	18	0.3	0.1
Otro	1,531	21.1	2.0

*El cuadro no incluye a los hogares compartidos

Fuente: IX Censo Nacional de Población y Vivienda 2010

Cuadro 2.8

Número de hogares según la fuente de abastecimiento de agua, provincia Pedernales, 2010*

Fuente de abastecimiento de agua	Provincia		% total país
	Hogares	%	
Total	7,251	100.0	100.0
Del acueducto dentro de la vivienda	1,660	22.9	46.3
Del acueducto en el patio de la vivienda	3,112	42.9	21.0
De una llave de otra vivienda	322	4.4	5.4
De una llave pública	283	3.9	4.1
De un tubo de la calle	303	4.2	7.3
Manantial, río, arroyo	523	7.2	2.8
Lluvia	323	4.5	1.2
Pozo	232	3.2	7.6
Camión tanque	347	4.8	3.7
Otro	146	2.0	0.7

*El cuadro no incluye a los hogares compartidos

Fuente: IX Censo Nacional de Población y Vivienda 2010

Solo el 23% de los hogares de Pedernales tiene como fuente de abastecimiento de agua del acueducto dentro de la vivienda, equivalente al dato nacional que alcanza el 46%.

Cuadro 2.9

Número de hogares según la tenencia de ciertos bienes durables, provincia Pedernales, 2010*

Bienes durables	Provincia		% total país
	Hogares	%	
Estufa	4,173	57.6	86.4
Nevera	2,665	36.8	69.9
Lavadora	2,879	39.7	68.8
Televisor	3,507	48.4	78.9
Radio/Equipo de música	2,325	32.1	50.2
Inversor	304	4.2	23.2
Planta eléctrica	99	1.4	4.0
Aire acondicionado	202	2.8	8.8
Motor	1,858	25.6	24.0
Vehículo	514	7.1	18.8

*El cuadro no incluye a los hogares compartidos

Fuente: IX Censo Nacional de Población y Vivienda 2010

Gráfico 2.1

Distribución porcentual de los hogares según tipo de tenencia de la vivienda, provincia Pedernales, 2010

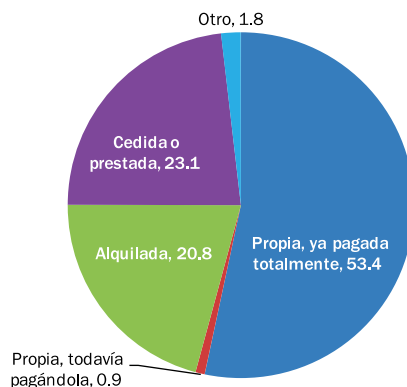

Fuente: IX Censo Nacional de Población y Vivienda 2010

Gráfico 2.2

Distribución porcentual de los hogares según el grado de hacinamiento, provincia Pedernales, 2010

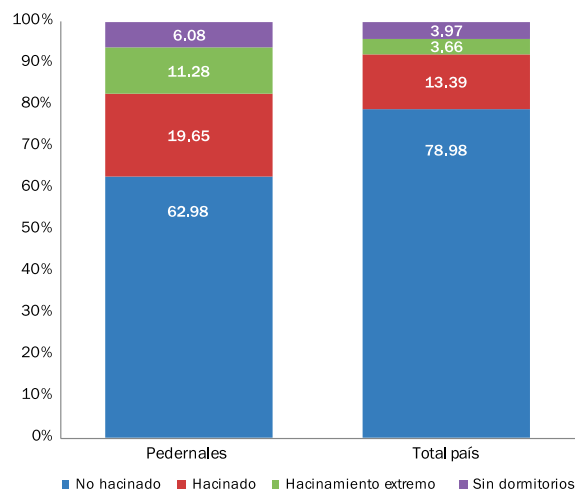

Fuente: IX Censo Nacional de Población y Vivienda 2010

El tamaño promedio de los hogares de Pedernales es de 3.34 personas. El promedio del país es de 3.53 personas por hogar.

3. Medio ambiente

Cuadro 3.1

Número de hogares según el tipo de servicio sanitario, provincia Pedernales, 2010*

Tipo servicio sanitario	Provincia		% total país
	Hogares	%	
Total	7,251	100.0	100.0
Inodoro particular	2,470	34.1	63.9
Inodoro compartido con otros hogares	196	2.7	5.6
Letrina particular	1,927	26.6	16.5
Letrina compartida con otros hogares	859	11.8	7.7
No tiene servicio sanitario	1,799	24.8	6.2

*El cuadro no incluye a los hogares compartidos

Fuente: IX Censo Nacional de Población y Vivienda 2010

Cuadro 3.2

Número de hogares según el combustible utilizado para cocinar, provincia Pedernales, 2010*

Combustible utilizado para cocinar	Provincia		% total país
	Hogares	%	
Total	7,251	100.0	100.0
Gas propano	3,822	52.7	82.9
Carbón	350	4.8	3.2
Leña	2,718	37.5	8.3
Electricidad	28	0.4	0.5
Otro	25	0.3	0.1
No cocinan	308	4.3	5.0

*El cuadro no incluye a los hogares compartidos

Fuente: IX Censo Nacional de Población y Vivienda 2010

Un 42.3% de los hogares de Pedernales usa carbón o leña como combustible para cocinar, muy por encima del dato nacional que es del 11.5%.

Cuadro 3.3

Número de hogares según el sistema de eliminación de basura, provincia Pedernales, 2010*

Eliminación de basura	Provincia		% total país
	Hogares	%	
Total	7,251	100.0	100.0
La recoge el ayuntamiento	3,798	52.4	73.2
La recoge una empresa privada	39	0.5	1.7
La queman	1,895	26.1	15.4
La tiran en el patio o solar	1,069	14.7	3.3
La tiran en un vertedero	157	2.2	3.0
La tiran en un río o cañada	139	1.9	2.3
Otro	154	2.1	1.1

*El cuadro no incluye a los hogares compartidos

Fuente: IX Censo Nacional de Población y Vivienda 2010

Cuadro 3.4

Número de viviendas según tipo de contaminación, provincia Pedernales, 2010

Tipo de contaminación	Provincia		% total país
	Viviendas	%	
Aguas estancadas	661	8.5	27.1
Basura	2,663	34.2	32.4
Cañadas	940	12.1	24.0
Pocilga o granja	0	0.0	6.6
Humo o gases de fábricas	0	0.0	6.6
Desechos o residuos de fábricas, taller u hospital	0	0.0	5.7
Envasadora de gas	0	0.0	6.9
Bomba de gasolina	0	0.0	4.3
Fábrica de productos químicos	0	0.0	2.4
Ruido de vehículos y motores	798	10.3	46.7
Ruido de fábrica o taller	166	2.1	10.1
Ruidos o humo de planta eléctrica	0	0.0	9.2
Música alta de bares, colmados o vecinos	836	10.7	33.2
Otro	1,789	23.0	15.6

Fuente: IX Censo Nacional de Población y Vivienda 2010

Cuadro 3.5

Número de viviendas según su exposición a riesgos naturales, provincia Pedernales, 2010

Tipo de riesgo natural	Provincia		% total país
	Viviendas	%	
Derrumbe o deslizamiento de tierra	7,448	0	10.7
Hundimiento de tierra	259	3.3	5.3
Desprendimiento de rocas	1,023	13.1	3.6
Incendios forestales	339	4.4	4.9

Fuente: IX Censo Nacional de Población y Vivienda 2010

Cuadro 3.6

Número de viviendas que han sido afectadas por algún desastre natural, según tipo de desastre, provincia Pedernales, 2010

Tipo de desastre natural	Provincia		% total país
	Viviendas	%	
Huracán	5,103	65.5	49.7
Tornado	472	6.1	7.5
Tormenta	5,197	66.7	56.7
Inundación	1,407	18.1	21.6
Lluvias torrenciales	4,482	62.7	37.2
Frío excesivo	1,578	20.3	9.3
Calor excesivo	781	10.0	24.1
Maremoto	759	9.7	1.7
Sequía	3,516	45.2	23.5
Derrumbe o deslizamiento de tierra	195	2.5	6.7
Hundimiento de tierra	259	3.3	3.1
Incendio	770	9.9	7.3
Terremoto	0	0.0	4.3
Otros	178	2.3	7.0

Fuente: IX Censo Nacional de Población y Vivienda 2010

Cuadro 3.7

Superficie forestal según tipo de bosque (en km²), provincia Pedernales, 2011

Tipo de bosque	Superficie (en km ²)	
	Provincia	Total país
Total	1,131.20	19,122.40
Bosque de coníferas y latifoliadas	558.81	14,825.00
Bosque seco	542.82	4,040.00
Bosque de mangles	29.57	257.40

Fuente: Medio Ambiente en Cifras 2005-2011. Ministerio de Medio Ambiente y Recursos Naturales

Según el Ministerio de Medio Ambiente la provincia de Pedernales tiene un 59% de su superficie cubierta por bosques.

Cuadro 3.8

Superficie de las áreas protegidas por tipo, provincia Pedernales, 2011

Tipo de área protegida	Superficie (en km ²)
Pedernales	1,255.0
Paisaje protegido	51.6
Bahía de las Águilas	21.9
Playa Blanca	4.7
Playa de Cabo Rojo-Pedernales	17.5
Playa Larga	7.5
Parque Nacional	1,203.4
Jaragua	663.6
Sierra de Baoruco	539.8

Nota: la superficie indicada solo cuenta la parte del área protegida que se sitúa dentro de los límites de la provincia

Fuente: Medio Ambiente en Cifras 2005-2011. Ministerio de Medio Ambiente y Recursos Naturales



4. Empleo y Seguridad Social

Cuadro 4.1

Población de 10 años y más por sexo, según condición de actividad económica, provincia Pedernales, 2010

Condición de ocupación	Provincia				% total país
	Hombres	Mujeres	Total	%	
Total	13,097	10,994	24,091	100.0	100.0
Ocupado	6,923	3,528	10,451	43.4	39.8
Cesante	266	128	394	1.6	2.4
Busca trab. 1.ª vez	228	151	379	1.6	0.7
Desalentado*	935	146	1,081	4.5	4.3
Quehaceres domésticos	188	3,612	3,800	15.8	17.4
Estudiante	2,211	2,093	4,304	17.9	21.1
Rentista	15	4	19	0.1	0.1
Jubilado/Pensionado	66	24	90	0.4	1.0
Discapacitado	222	124	346	1.4	1.1
Anciano	168	141	309	1.3	1.2
Otra actividad	858	367	1,225	5.1	4.3
Ninguna actividad	712	429	1,141	4.7	4.7
No declarada	305	247	552	2.3	1.9

* Las personas desalentadas son aquellas que no trabajan, no buscan empleo y tampoco declaran otro tipo de actividad (estudio, quehaceres domésticos, etc.) pero que están disponibles para aceptar un empleo si se lo ofrecieran

Fuente: IX Censo Nacional de Población y Vivienda 2010

Cuadro 4.2

Indicadores del mercado de trabajo, provincia Pedernales, 2010

Tasas e indicadores	Provincia			Total país		
	Total	Hombres	Mujeres	Total	Hombres	Mujeres
PET	24,091	13,097	10,994	7,610,115	3,806,233	3,803,882
PEA*	11,224	7,417	3,807	3,264,618	2,066,281	1,198,337
Total inactivos	12,315	5,375	6,940	4,202,556	1,668,501	2,534,055
Total desempleados	773	494	279	235,163	134,463	100,700
Total ocupados	10,451	6,923	3,528	3,029,455	1,931,818	1,097,637
Tasa de desempleo abierta**	6.9%	6.7%	7.3%	7.2%	6.5%	8.4%
Tasa global de participación	46.6%	56.6%	34.6%	42.9%	54.3%	31.5%
Tasa de ocupación	43.4%	52.9%	32.1%	39.8%	50.8%	28.9%

* No se ha incluido en la población activa a las personas desalentadas, es decir, aquellas que no trabajan, no buscan empleo y tampoco declaran otro tipo de actividad (estudio, quehaceres domésticos, etc.) pero que están disponibles para aceptar un empleo si se lo ofrecieran

** La tasa de desempleo se ha calculado tomando el criterio de "desempleo abierto" que no cuenta como desempleados a las personas desalentadas

Fuente: IX Censo Nacional de Población y Vivienda 2010

Cuadro 4.3

Número de personas ocupadas por sexo, según rama de actividad, provincia Pedernales, 2010

Rama de actividad	Provincia				% total país
	Hombres	Mujeres	Total	%	
Total	6,923	3,528	10,451	100.0	100.0
Agricultura, ganadería y pesca	3,370	1,324	4,694	44.9	9.7
Industria y minería	594	252	846	8.1	11.9
Servicios financieros e inmobiliarias	117	45	162	1.6	6.0
Transporte y actividades relacionadas	369	22	391	3.7	6.7
Comercio y hostelería	1,127	887	2,014	19.3	28.3
Servicios domésticos	11	191	202	1.9	6.1
Administración pública	414	352	766	7.3	9.4
Construcción	329	10	339	3.2	6.7
Otros servicios	233	309	542	5.2	10.0
No declarada	359	136	495	4.7	5.2

Fuente: IX Censo Nacional de Población y Vivienda 2010

Cuadro 4.4

Número de personas por sexo, actualmente ocupadas o que han trabajado antes, según la categoría ocupacional, provincia Pedernales, 2010

Categoría ocupacional	Provincia				% total país
	Hombres	Mujeres	Total	%	
Total	8,069	4,473	12,542	100.0	100.0
Empleado(a) a sueldo o salario	4,277	2,882	7,159	57.1	68.5
Empleador(a) o patrón	592	197	789	6.3	5.7
Trabajador(a) familiar o no familiar sin paga o ganancia	200	141	341	2.7	1.8
Trabajador(a) por cuenta propia	2,579	1,008	3,587	28.6	19.6
Otra	135	67	202	1.6	1.3
No declarada	286	178	464	3.7	3.1

Fuente: IX Censo Nacional de Población y Vivienda 2010

Cuadro 4.5

Número de afiliados al Seguro Familiar de Salud del Régimen Contributivo, según rango de edad, provincia Pedernales, 2011

Rango de edad	Afiliados	Total país
Total	3,307	1,792,129
0-4	272	178,155
5-14	837	353,121
15-24	511	291,994
25-34	500	389,002
35-44	489	286,805
45-54	388	164,063
55-64	190	81,995
65 y más	120	46,994

Fuente: Informe Mensual del Sistema de Seguridad Social, 2013. Consejo Nacional de Seguridad Social

Cuadro 4.6

Número de afiliados al Seguro Familiar de Salud del Régimen Contributivo, según sector económico, provincia Pedernales, 2011

Sector	Afiliados	Total país
Total	3,307	2,086,044
Empresas Sector Privado	1,692	1,441,383
Sector Público Centralizado	1,218	410,524
Sector Público Descentralizado	369	214,303
Aplicación Art. 124 Ley 87-01*	28	19,834

* Art. 124 Ley 87-01.- Conservación temporal del derecho a servicios de salud: "Cuando el afiliado quede privado de un trabajo remunerado solicitará una evaluación de su situación, a fin de determinar en cuál de los otros regímenes califica"

Fuente: Informe Mensual del Sistema de Seguridad Social, 2013. Consejo Nacional de Seguridad Social

Cuadro 4.7

Cantidad de accidentes laborales y enfermedades profesionales, provincia Pedernales, 2008-2013

Año	Provincia	Total país
Total	414	99,133
2008	11	10,977
2009	16	14,683
2010	43	17,456
2011	166	22,597
2012	141	26,688
2013*	37	6,732

*Datos del 2013 solo hasta el mes de marzo

Fuente: Informe Mensual del Sistema de Seguridad Social, 2013. Consejo Nacional de Seguridad Social

5. Economía

Cuadro 5.1

Ingresos, gastos y saldo de los ayuntamientos, según municipios y distritos municipales, provincia Pedernales, 2010

Municipio y distrito municipal	Ingresos (RD\$)	Gastos (RD\$)	Saldo (RD\$)
Total	8,270,960	8,280,712	-9,752
Pedernales
José Francisco Peña Gómez (D. M.)	8,270,960	8,280,712	-9,752
Oviedo
Juancho (D. M.)

... Información no disponible

Fuente: Sistema de Información Estadística Territorial (www.siet.one.gob.do)

Cuadro 5.2

Número de empresas según la rama de actividad económica, provincia Pedernales, 2012

Rama de actividad económica	Provincia		% total país
	Empresas	%	
Total	27	100.0	100.0
Actividades financieras e inmobiliarias	2	7.4	11.4
Administración pública	0	0.0	0.3
Agricultura, silvicultura y pesca	2	7.4	1.2
Comercio	6	22.2	34.3
Construcción	0	0.0	4.0
Enseñanza	1	3.7	5.8
Industria y minería	3	11.1	10.7
Servicios y comunicaciones	6	22.2	22.0
Transporte y almacenamiento	0	0.0	2.3
Turismo, servicios de comida y recreación	7	25.9	7.5
Otras	0	0.0	0.3

Fuente: Directorio de Empresas y Establecimientos, 2012

Cuadro 5.3

Número de empresas según rango de empleados, provincia Pedernales, 2012

Rango de empleados	Provincia		% total país
	Empresas	%	
Total	27	100.0	100.0
De 1 a 9 empleados	13	48.1	64.2
De 10 a 49 empleados	3	11.1	21.4
De 50 a 99 empleados	0	0.0	2.8
De 100 a 249 empleados	1	3.7	1.8
250 o más	1	3.7	1.6
No declarado	9	33.3	8.2

Fuente: Directorio de Empresas y Establecimientos, 2012



Cuadro 5.4

Cantidad de concesiones mineras por tipo de mineral, según modalidad de la concesión, provincia Pedernales, abril 2013

Tipo de minerías	Concesiones		
	Total	Metálicas	No metálicas
Total concesiones	7	0	7
Concesiones de exploración	3	0	3
Exploración en trámite	3	0	3
Exploración otorgada	0	0	0
Concesiones de explotación	4	0	4
Explotación en trámite	1	0	1
Explotación otorgada	3	0	3

Fuente: Mapa de Concesiones Mineras y Áreas Protegidas, Dirección General de Minería (www.dgm.gov.do), abril 2013

Cuadro 5.5

Número de colmados y colmadones, provincia Pedernales, 2010

Tipo	Cantidad
Total	147
Colmado	134
Colmadón	13
Otros	0

Fuente: Encuesta colmados y colmadones, Plan de Seguridad Democrática, Ministerio de Interior y Policía. Dirección de Planificación y Desarrollo, Departamento de Estadística, abril 2010

Cuadro 5.6

Número de hoteles y habitaciones hoteleras, provincia Pedernales, 2011

Instalaciones para alojamiento	Cantidad
Hoteles	5
Habitaciones	58

Fuente: Establecimientos de alojamiento turístico 2011, Ministerio de Turismo

Cuadro 5.7

Empleados de Zonas Francas por sexo, según categoría profesional, provincia Pedernales, 2010

Categorías profesional	Total	Sexo	
		Hombres	Mujeres
Total	568	260	308
Obreros/as	524	233	291
Personal Técnico	28	21	7
Personal de Administración	16	6	10

Fuente: Boletín Estadístico 2010. Consejo Nacional de Zonas Francas de Exportación

6. Agricultura



Cuadro 6.1

Superficie de la provincia según la clase de suelo, provincia Pedernales, 2008*

Clase de suelo	Superficie (km ²)
Superficie total	1,874.7
Clase I	-
Clase II	16.4
Clase III	94.4
Clase IV	11.0
Clase V	13.3
Clase VI	363.3
Clase VII	1,245.0
Clase VIII	103.1
Lagos y lagunas	28.1

* La clase de suelo hace referencia a la calidad del mismo para su uso agrícola. Cuanto más elevada es la clase menos calidad

Fuente: Ministerio de Medio Ambiente, de acuerdo al levantamiento realizado por la OEA 1967

Existen diferencias conceptuales en la medición de la superficie terrestre entre la Oficina Nacional de Estadística y el Ministerio de Medio Ambiente, por lo que ambas cifras no coinciden exactamente.

Cuadro 6.2

Número de asentamientos campesinos de la Reforma Agraria, provincia Pedernales, 2009

Asentamientos campesinos	Cantidad
Número de asentamientos	9
Número de tareas	252,997
Número de parcelas	1,047
Suma de la carga familiar	6,138

Fuente: Relación de asentamientos campesinos del IAD. Oficina de Planificación, Instituto Agrario Dominicano, 2009

Cuadro 6.3

Número de hogares con productores agropecuarios, según tenencia de tierras o animales en los últimos doce meses, provincia Pedernales, 2010

Tenencia de tierra o animales	Provincia		% total país
	Hogares	%	
Total de hogares*	7,251	100.0	100.0
Hogares con productores	2,419	100.0	100.0
Declararon tierra y animales	720	29.8	20.6
Declararon tierra	937	38.7	3.2
Declararon animales	512	21.2	31.5
No declararon tierras ni animales	250	10.3	15.5

Nota: Productor agropecuario es la persona natural que decide y organiza las actividades habituales de producción y comercialización que se realizan en la unidad de producción agropecuaria y ejerce el control y dirección de estas actividades

*El cuadro no incluye a los hogares compartidos

Fuente: Entorno de los Productores Agropecuarios. Datos del IX Censo Nacional de Población y Vivienda 2010

Cuadro 6.4

Número de productores agropecuarios, según tenencia de tierras o animales en los últimos doce meses, provincia Pedernales, 2010

Tenencia de tierras o animales	Provincia		% total país
	Productores	%	
Total	3,101	100.0	100.0
Declararon tierra	1,785	57.6	49.8
Declararon animales	1,316	42.4	50.2

Nota: Productor agropecuario es la persona natural que decide y organiza las actividades habituales de producción y comercialización que se realizan en la unidad de producción agropecuaria y ejerce el control y dirección de estas actividades

Fuente: Entorno de los Productores Agropecuarios. Datos del IX Censo Nacional de Población y Vivienda 2010

Cuadro 6.5

Superficie cultivada bajo ambiente protegido, según año, provincia Pedernales, 2009-2011 (en m²)

Año	Superficie cultivada	Total país superficie cultivada
2009	-	2,946,319
2010	-	4,425,880
2011	285	5,411,712

Fuente: Estadísticas del Sector Agropecuario República Dominicana 2002-2011. Ministerio de Agricultura

Cuadro 6.6

Superficie de suelos según uso agropecuario, provincia Pedernales, 2003 (en m²)

Usos agropecuario	Pedernales
Agricultura mixta	169.9
Arroz	61.5
Cacao	0.3
Café	0.0
Caña	36.4
Cítrico	-
Coco	-
Cultivo intensivo	-
Palma africana	-
Pasto	60.0

Fuente: Medio Ambiente en Cifras 2005-2011. Ministerio de Medio Ambiente y Recursos Naturales

7. Participación Política

Cuadro 7.1

Personas inscritas, votos emitidos y tasa de participación electoral en las elecciones presidenciales 2012, provincia Pedernales

Indicadores	Provincia	Total país
Personas inscritas en el padrón	17,402	6,502,968
Votos emitidos	12,283	4,566,838
Tasa de participación	70.58	70.22

Fuente: Resultados electorales 2012. Junta Central Electoral (JCE)

Cuadro 7.2

Personas inscritas, votos emitidos y tasa de participación electoral en las elecciones municipales 2010, provincia Pedernales

Indicadores	Provincia	Total país
Personas inscritas en el padrón	17,295	6,116,397
Votos emitidos	11,619	3,498,006
Tasa de participación	67.18	57.19

Fuente: Boletín electoral final elecciones municipales y congresuales 2010. Junta Central Electoral (JCE)

Cuadro 7.3

Cargos electos por sexo según municipio, en las elecciones municipales del año 2010, provincia Pedernales

Municipio	Total	Hombres	Mujeres	Porcentaje de mujeres
Total	24	15	9	37.5
Pedernales	12	8	4	33.3
Oviedo	12	7	5	41.7

Fuente: Boletín electoral final, elecciones municipales y congresuales 2010. Junta Central Electoral (JCE)

Durante el 2012 la Línea 311 de Atención Ciudadana registró 5 denuncias, quejas y reclamaciones, sobre distintas instituciones del Estado, por parte de los ciudadanos de Pedernales.

8. Educación



Cuadro 8.1

Población de 3 años y más por sexo, según nivel de instrucción alcanzado, provincia Pedernales, 2010

Nivel de instrucción	Provincia			%	% total país
	Hombres	Mujeres	Total		
Nunca asistió a la escuela	5,543	4,457	10,000	34.2	9.6
Asistió a la escuela	10,141	9,078	19,219	100.0	100.0
Preprimaria	1,030	948	1,978	10.3	9.1
Primaria o básica	6,078	5,035	11,113	57.8	47.0
Secundaria o media	2,539	2,374	4,913	25.6	28.6
Universitaria o superior	494	721	1,215	6.3	15.4

Fuente: IX Censo Nacional de Población y Vivienda 2010

Cuadro 8.2

Años de escolaridad promedio para la población de 15 años y más por sexo, provincia Pedernales, 2010

Sexo	Años de escolaridad promedio	
	Provincia	Total país
Total	4.9	8.0
Hombres	4.7	7.6
Mujeres	5.2	8.3

Fuente: IX Censo Nacional de Población y Vivienda 2010

Cuadro 8.3

Distribución porcentual de la población de 15 años y más por sexo, según condición de lectoescritura, provincia Pedernales, 2010

Condición de lectoescritura	Provincia			Total país
	Hombres	Mujeres	Total	
Total	100.0	100.0	100.0	100.0
Sabe leer y escribir	61.3	63.6	62.3	87.2
No sabe leer ni escribir	38.7	36.4	37.7	12.8

Fuente: IX Censo Nacional de Población y Vivienda 2010

Cuadro 8.4

Número de personas según la carrera universitaria que estudia o estudió, provincia Pedernales, 2010

Categorías	Provincia		% total país
	Personas	%	
Total	1,215	100.0	100.0
Educación	427	35.1	12.2
Humanidades y Artes	30	2.5	4.4
Ciencias Sociales, Educación Comercial y Derecho	316	26.0	46.4
Ciencias	122	10.0	7.2
Ingeniería, Industrial y Construcción	80	6.6	12.4
Agricultura	47	3.9	1.8
Salud y Servicios Sociales	121	10.0	10.9
Servicios	1	0.1	0.3
No declarado	71	5.8	4.5

Fuente: IX Censo Nacional de Población y Vivienda 2010

Cuadro 8.5

Número de estudiantes matriculados por sexo, según nivel, provincia Pedernales, año lectivo 2010-2011

Nivel de estudio	Total	Hombres	Mujeres
Total matriculados	7,045	3,669	3,376
Inicial	469	227	242
Básico	5,102	2,729	2,373
Medio	1,112	541	571
Adultos	362	172	190

Fuente: Estadísticas e Indicadores 2010-2011. Ministerio de Educación (MINERD)

Cuadro 8.6

Número de planteles, centros, secciones, aulas y matrícula por sector, provincia Pedernales, año lectivo 2010-2011

Planteles/centros/secciones/aulas/matrícula	Total	Sector		
		Público	Privado	Semi oficial
Planteles	23	21	2	-
Centros	26	24	2	-
Secciones	340	318	22	-
Aulas	161	144	17	-
Matrícula	7,045	6,797	248	-

Fuente: Estadísticas e Indicadores 2010-2011. Ministerio de Educación (MINERD)

Cuadro 8.7

Tasa de asistencia según edad, provincia Pedernales, año lectivo 2010-2011

Edad	Provincia	Total país
5 años	62.4	80.4
6 a 13 años	76.0	97.6
14 a 17 años	52.1	76.2

Fuente: Estadísticas e Indicadores 2010-2011. Ministerio de Educación (MINERD)

Gráfico 8.1

Tasa neta de matrícula según nivel, provincia Pedernales, año lectivo 2010-2011*

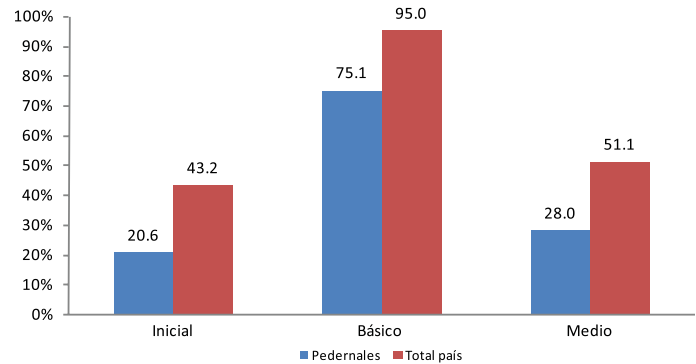

* Número de alumnos del grupo de edad correspondiente teóricamente a un nivel de educación dado, expresado en porcentaje de la población total de ese grupo de edad
Fuente: Boletín de indicadores educativos, 2010-2011, Ministerio de Educación (MINERD)

Cuadro 8.8

Porcentaje de promoción, reprobado y abandono según nivel, provincia Pedernales, año lectivo 2010-2011

Nivel	Abandono	Promovido	Reprobado
Inicial	5.10%	94.90%	...
Básico	13.10%	78.10%	8.80%
Medio	7.40%	88.80%	3.70%

Nota: No existe la reprobación de grado para el nivel inicial

Fuente: Boletín de indicadores educativos, 2010-2011, Ministerio de Educación (MINERD)

Cuadro 8.9

Número de docentes por sexo, según tandas y promedio de tandas por docente, provincia Pedernales, año lectivo 2010-2011

Docentes/tandas/tandas por docente	Provincia			Total país
	Hombres	Mujeres	Total	
Docentes	73	116	189	65,231
Tandas	312	106,569
Tandas por docente	1.7	1.6

... Información no disponible

Fuente: Boletín estadístico 2010-2011, Ministerio de Educación (MINERD)

Cuadro 8.10

Resultados promedio en las pruebas nacionales según asignatura por nivel, provincia Pedernales, año lectivo 2010-2011

Asignatura	Básica	Media
Español	49.2	56.3
Matemáticas	48.9	53.9
Sociales	50.9	55.4
Naturales	49.2	52.9

Fuente: Estadísticas e Indicadores 2010-2011. Ministerio de Educación (MINERD)

9. Salud

Cuadro 9.1

Número de establecimientos de salud del sector público por institución, según tipo de establecimiento, provincia Pedernales, 2009

Tipo de establecimiento	Institución				
	Total	MSP	MSP/Otro	IDSS	ISSFAPOL
Hospitales de referencia regional	0	0	0	0	0
Hospital general	1	1	0	0	0
Centros de atención primaria	6	4	0	2	0

Fuentes: Consulta de Establecimientos (www.salud.gov.do), Ministerio de Salud Pública (realizada julio 2013). La información es coincidente con la que presenta SIGPAS4, Comisión Ejecutiva de Reforma del Sector Salud, 2009

La distancia promedio en Pedernales, desde las viviendas hasta el hospital más cercano, es de 10.24 kilómetros.

Cuadro 9.2

Recursos humanos en el Ministerio de Salud Pública (MSP), según tipo de personal, provincia Pedernales, 2011

Tipo de personal	Personas
Total	73
Médico	33
Enfermeras ¹	36
Bioanalistas ²	2
Odontólogos	2

¹Incluye graduados y auxiliares

²Incluye técnicos en bioanálisis

Fuente: Anuario de salud 2011



Cuadro 9.3

Provisión de servicios sanitarios públicos por institución de salud proveedora, según tipo de servicio, provincia Pedernales, 2011

Servicios sanitarios	Institución de salud pública	
	Ministerio de Salud Pública (MPS)	Instituto Dominicano de Seguros Sociales (IDSS)
Camas	40	0
Consultas	7,931	0
Emergencias	14,950	0
Partos	314	0
Cesáreas	92	0
Abortos	75	0
Nacidos vivos	401	0
Nacidos muertos	5	0

Nota: No todas las provincias tienen establecimientos de salud del Instituto Dominicano de Seguros Sociales (IDSS)

Fuente: Anuario de salud 2011

Cuadro 9.4

Tasa de mortalidad materna y mortalidad infantil registrada según año, provincia Pedernales, 2007-2012

Año	Provincia		Total país	
	Tasa mortalidad materna ^a	Tasa mortalidad infantil ^b	Tasa mortalidad materna ^a	Tasa mortalidad infantil ^b
2007	0.0	4.0	72.8	14.0
2008	0.0	5.4	86.3	15.4
2009	268.1	12.1	98.0	16.8
2010	135.1	4.1	92.1	15.9
2011	0.0	4.1	79.6	14.0
2012	0.0	9.8	80.9	15.4

^a Tasas por 100,000 nacidos vivos. En los registros de muertes de menores de un año existe un subregistro que se calcula entre un 40% y 50%, estimación basada en información de las estimaciones de población y SINAVE

^b Tasas por 1,000 nacidos vivos. Se calcula un subregistro de mortalidad materna en torno al 25%

Nota: para el cálculo de las tasas por provincia la fuente declara haber utilizado las proyecciones de población menor de 1 año estimadas por ONE. Para la tasa nacional se habría utilizado el dato de nacimientos estimados por la ONE

Fuente: Tendencia de los eventos de notificación obligatoria, resumen por provincias, casos y tasas desde 2004 al 2012. Dirección General de Epidemiología, Ministerio de Salud Pública

Cuadro 9.5

Número de personas con dificultad según tipo de dificultad, provincia Pedernales, 2010

Tipo de dificultad	Provincia	Total país
Total de personas con alguna dificultad*	2,766	1,160,847
Dificultad para ver, aunque use anteojos o lentes	1,566	787,461
Dificultad para oír, aunque use audífonos	372	155,805
Dificultad para caminar o subir escalones	943	327,735
Dificultad para mover uno o los dos brazos	452	162,268
Dificultad para mover una o las dos piernas	694	252,764
Dificultad para recordar o concentrarse	618	267,580
Dificultad para agarrar objetos y/o abrir recipientes con las manos	502	129,325
Dificultad para hablar	299	88,747
Dificultad, es mudo	140	27,904
Dificultad, tiene problemas mentales	213	72,613
Dificultad, le falta una o las dos piernas	112	15,468
Dificultad, le falta uno o los dos brazos	177	10,674

* Como hay personas que declararon tener más de una dificultad, este total corresponde a la cantidad de personas que tenían al menos una de las dificultades señaladas

Fuente: IX Censo Nacional de Población y Vivienda 2010

El 10% de las personas de Pedernales vive con algún tipo de discapacidad o dificultad. Para todo el país ese porcentaje es de un 12%.

Cuadro 9.6

Casos registrados según enfermedades transmisibles por año, provincia Pedernales, 2007-2012

Enfermedades	2007	2008	2009	2010	2011	2012
Malaria	21	6	0	18	11	4
Lepra	3	3	2	2	5	1
Tuberculosis	2	2	8	6	66	19
Tuberculosis pulmonar	2	2	6	4	53	15
Leptospirosis	3	3	1	0	1	2
Dengue clásico	5	17	5	18	6	28
Dengue hemorrágico	0	1	1	3	0	2
Cólera*	0	0	0	9	237	4

* El cólera como entidad fue detectado por primera vez en el país en la semana 45 de epidemia del 2010 (SE 45-2010). En el año 2011 se produjo un brote de cólera en el cual se registraron un total de 20, 851 casos de infectados a nivel nacional

Fuente: Tendencia de los eventos de notificación obligatoria, resumen por provincias, casos y tasas desde 2004 al 2012. Dirección General de Epidemiología, Ministerio de Salud Pública

En la provincia de Pedernales hay 2 Farmacias del Pueblo.

10. Policiales y Judiciales

Cuadro 10.1

Muertes accidentales y violentas según causa de muerte, provincia Pedernales, 2012

Causa de muerte	Provincia	
	Muertes en la provincia	Muertes en el país
Total muertes	11	5,221
Suicidios	2	638
Muertos en accidente de tránsito	3	1,768
Homicidios	5	2,268
Ahogamientos	1	340
Electrocuciones	0	207

Fuente: Compendio de muertes accidentales y violentas 2012

Cuadro 10.2

Cantidad de homicidios de mujeres y feminicidios, provincia Pedernales, 2010-2013

Año	Provincia	Total país
Total	1	676
2010	0	210
2011	0	233
2012	0	196
2013*	1	37

*Datos del 2013 solo hasta el mes de marzo

Fuente: Informe sobre los feminicidios, 2013. Procuraduría General de la República

Cuadro 10.3

Población penitenciaria según condición jurídica, provincia Pedernales, 2010

Condición jurídica	Provincia		% total país
	Internos	%	
Total	72	100.0	100.0
Condenados	40	55.6	35.4
Preventivos	32	44.4	64.6

Fuente: Dirección General de Prisiones, 2010

Gráfico 10.1

Distribución porcentual de las personas privadas de libertad, según modalidad de privación, provincia Pedernales, año 2010

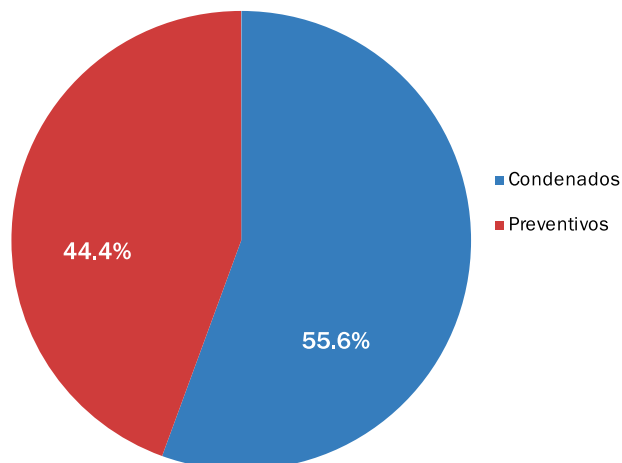

Fuente: Dirección General de Prisiones, 2010

11. Pobreza

Cuadro 11.1

Número de hogares según grupo socioeconómico, provincia Pedernales, 2010

Grupo socioeconómico	Provincia		% total país
	Hogares	%	
Total	7,251	100.0	100.0
Muy bajo	2,581	35.6	7.5
Bajo	2,058	28.4	21.7
Medio bajo	1,433	19.8	25.4
Medio	974	13.4	29.1
Medio alto-alto	205	2.8	16.3

*El cuadro no incluye los hogares compartidos

Fuente: IX Censo Nacional de Población y Vivienda 2010

Cuadro 11.2

Porcentaje de hogares en pobreza monetaria, según nivel de pobreza, provincia Pedernales, 2011

Tipo de pobreza	Provincia	Total país
Total pobreza	54.1	33.0
Pobreza extrema	16.1	9.1
Pobreza moderada	38.0	23.9

Nota: Datos calculados en base a la metodología del banco mundial

Fuente: Dimensión espacial de la pobreza monetaria, 2011. Ministerio de Economía, Planificación y Desarrollo (MEPYD)

Cuadro 11.3

Monto otorgado y número de beneficiarios del Programa Solidaridad según componente, provincia Pedernales 2012

Tipo de subsidio (componente)	Beneficiarios*	Monto otorgado (RD\$)
Total	8,794	41,187,132
Comer es primero	2,352	19,518,100
Incentivo a la asistencia escolar	1,097	3,686,400
Suplemento alimenticio, envejecientes	325	1,413,600
Incentivo a la educación superior	26	140,500
Bonogas hogar	2,731	7,384,008
Bonogas chofer	26	1,067,040
Incentivo a la policía preventiva	62	464,928
Bonoluz	2,175	7,512,556

*Un mismo beneficiario puede recibir más de un tipo de subsidio

Fuente: Mapa de subsidios 2012, Administradora de subsidios sociales (ADESS)

Cuadro 11.4

Índice de Desarrollo Humano, provincia Pedernales, 2010

Índice	Provincia	Total país
IDHP	0.145	0.513
Índice de salud	0.257	0.399
Tasa de sobrevivencia infantil (por 1,000 nv)	971.5	976.8
Índice de educación	0.115	0.616
Alfabetización de personas de 15 años y más (%)	62.3	87.2
Tasa de culminación: nivel básico (%)	18.1	30.2
Tasa de culminación: nivel medio (%)	6.7	18.4
Tasa de cobertura: nivel inicial (%)	20.6	43.2
Tasa de cobertura: nivel básico (%)	75.1	95.0
Tasa de cobertura: nivel medio (%)	28.0	51.1
Índice de ingreso	0.103	0.549
Ingreso (estimado en RD\$ 2010)	12, 511.92	27, 798.41

Fuente: Mapa de Desarrollo Humano de la República Dominicana 2013. Oficina de Desarrollo Humano, Programa de las Naciones Unidas para el Desarrollo (PNUD)

Gráfico 11.1
Distribución porcentual de la población según grupo socioeconómico, provincia Pedernales, 2010

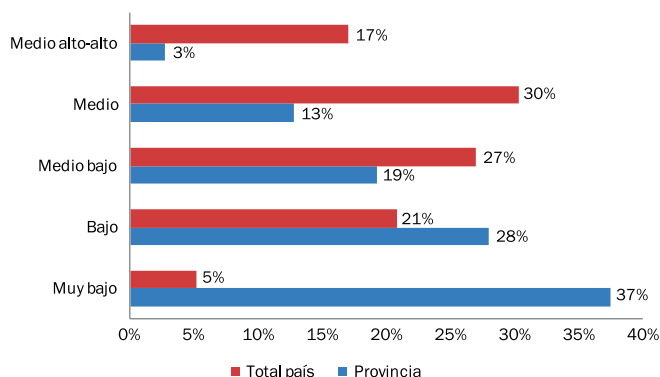

Fuente: IX Censo Nacional de Población y Vivienda 2010

12. Transporte y comunicación

Apenas el 7.1% de los hogares de la provincia declara tener automóvil de uso privado. En cambio el 25.6% declara tener un motor.

Cuadro 12.1

Parque vehicular según tipo de vehículo, provincia Pedernales, 2012*

Tipo	Provincia		% total país
	Cantidad	%	
Total	3,373	100.0	100.0
Automóviles	697	20.7	22.8
Autobuses	87	2.6	2.6
Jeep	294	8.7	9.6
Carga	509	15.1	11.9
Motocicletas	1,723	51.1	51.3
Volteo	30	0.9	0.6
Máquinas pesadas	6	0.2	0.6
Otros	27	0.8%	0.5%

*Estas cifras no representan necesariamente la cantidad de vehículos en funcionamiento ya que no existe un registro de los vehículos que salen de circulación

Fuente: Parque Vehicular 2012. Dirección General de Impuestos Internos (DGII)

Cuadro 12.2

Número de viviendas según el principal medio de transporte utilizado, provincia Pedernales, 2010

Medio de transporte	Provincia		% total país
	Viviendas	%	
Total	7,787	100.0	100.0
Guagua pública	879	11.3	23.7
Camioneta de transporte público	356	4.6	3.1
Carro público	0	0.0	13.9
Vehículo o carro privado	39	0.5	13.8
Motoconcho	2,099	27.0	37.6
Burro-caballo-mulo	734	9.4	1.5
A pie	3,680	47.3	5.5
Otro	0	0.0	0.7

Fuente: IX Censo Nacional de Población y Vivienda 2010

Cuadro 12.3

Número de hogares según el acceso a diversos bienes y servicios de comunicación, provincia Pedernales, 2010

Bienes y servicios de comunicación	Provincia		% total país
	Hogares	%	
Teléfono residencial	257	3.5	24.1
Celular	3,721	51.3	76.5
Computadora	548	7.6	20.2
Internet	233	3.1	13.8

Fuente: IX Censo Nacional de Población y Vivienda 2010

Cuadro 12.4

Cantidad de emisoras radiales según tipo de frecuencia, provincia Pedernales, 2008

Emisoras	Cantidad
Total de emisoras	3
A.M.	1
F.M.	2

Fuente: Listado de emisoras A.M. y F.M. 2008. Instituto Dominicano de las Telecomunicaciones (INDOTEL)

Cuadro 13.1
Indicadores de seguimiento de los Objetivos de Desarrollo del Milenio, provincia Pedernales

Objetivos y fuentes	Año	Indicador	Provincia	País
Objetivo 1. Erradicar la pobreza extrema y el hambre Fuente: Dimensión espacial de la pobreza monetaria, 2011. Ministerio de Economía, Planificación y Desarrollo (MEPyD)	2011	C1.1-1-1 Pobreza extrema ¹	16.1%	9.1%
	2011	C1.1-1-2 Pobreza general ¹	54.1%	33.0%
	2010	1.5 Tasa de ocupación	43.4%	39.8%
Fuente: IX Censo Nacional de Población y Vivienda 2010	2010	1.7 Proporción de la población que trabaja por cuenta propia o como trabajadores familiares auxiliares con respecto al empleo total	34.1%	24.7%
	2010	C1.5-1 Tasa de desempleo en los jóvenes de 15 a 24 años	8.5%	10.2%
Objetivo 2. Lograr la enseñanza primaria universal Fuente: Boletín de indicadores educativos, año lectivo 2010-2011. Ministerio de Educación	2010-2011	2.1 Tasa neta de cobertura en la educación primaria ²	75.1%	95.0%
	2010	2.3 Tasa de alfabetización de las personas de 15 a 24 años	71.0%	94.5%
Fuente: IX Censo Nacional de Población y Vivienda 2010	2010	C2.2-1 Porcentaje de la población de 15 a 19 años que completó la primaria	57.3%	73.5%
Objetivo 3: Promover la igualdad de género y el empoderamiento de la mujer Fuente: Boletín de indicadores educativos, año lectivo 2010-2011. Ministerio de Educación (MINERD)	2012-2013	3.1-1 Relación entre niñas y niños en la enseñanza primaria	87.9%	90.6%
	2012-2013	3.1-2 Relación entre niñas y niños en la enseñanza secundaria	114.4%	113.3%
Fuente: IX Censo Nacional de Población y Vivienda 2010	2010	3.2 Proporción de mujeres en el empleo asalariado del sector no agrícola	40.2%	43.2%
Fuente: Cámara de Diputados de la República Dominicana	2010	3.3 Proporción de mujeres en la Cámara de Diputados ³	0.0%	20.8%
Fuente: Boletín electoral final, elecciones municipales y congresuales 2010. Junta Central Electoral (JCE)	2010	C3.3-1 Proporción de mujeres electas en cargos municipales	37.5%	33.3%
Objetivo 4: Reducir la mortalidad de los niños menores de 5 años Fuente: Tendencia de los eventos de notificación obligatoria, resumen por provincias, casos y tasas desde 2004 al 2012. Dirección General de Epidemiología, Ministerio de Salud Pública	2012	4.1 Tasa de mortalidad infantil de niños menores de 1 año ⁴	9.8	15.4
Objetivo 5: Mejorar la salud materna Fuente: Tendencia de los eventos de notificación obligatoria, resumen por provincias, casos y tasas desde 2004 al 2012. Dirección General de Epidemiología, Ministerio de Salud Pública	2012	5.1 Razón de mortalidad materna ⁵	0.0	80.9
Fuente: IX Censo Nacional de Población y Vivienda 2010	2011	C5.4-1 Porcentaje de mujeres 15-19 años que son madres ⁶	27.1%	19.7%
Objetivo 6: Combatir el VIH/SIDA, el paludismo y otras enfermedades Fuente: Tendencia de los eventos de notificación obligatoria, resumen por provincias, casos y tasas desde 2004 al 2012. Dirección General de Epidemiología, Ministerio de Salud Pública	2012	C6.1-2 Tasa de incidencia de SIDA ⁷	152.4	3.7
	2012	6.9 Tasa de incidencia asociada a la tuberculosis ⁷	72.4	38.3
	2012	C6.6-1 Tasa de incidencia asociada al dengue ⁷	106.7	93.6
Objetivo 7: Garantizar la sostenibilidad del medio ambiente Fuente: Medio Ambiente en Cifras, 2005-2011. Ministerio de Medio Ambiente y Recursos Naturales	2011	7.1 Proporción de la superficie cubierta por bosques	59.0%	39.7%
	2011	7.6 Proporción de las áreas protegidas respecto a la superficie total	65.4%	25.0%
	2010	7.8 Proporción de la población que utiliza fuentes mejoradas de abastecimiento de agua potable ⁸	71.5%	76.7%
Fuente: IX Censo Nacional de Población y Vivienda 2010	2010	7.9 Proporción de la población que utiliza servicios de saneamiento mejorados ⁹	32.7%	65.0%
Objetivo 8: Fomentar una alianza mundial para el desarrollo Fuente: IX Censo Nacional de Población y Vivienda 2010	2010	8.14 Porcentaje de hogares con línea de teléfono fijo	3.5%	24.1%
	2010	8.15 Porcentaje de personas que viven en hogares con teléfono celular ¹⁰	49.7%	80.2%
	2010	8.16 Porcentaje de hogares con servicio de Internet	3.1%	13.8%

¹Los indicadores de pobreza a nivel provincial de acuerdo a la línea nacional oficial de pobreza no están calculados. Aquí se presenta una estimación de pobreza monetaria realizada por el MEPyD con una metodología previa y distinta a la oficial

²La cobertura es la proporción de alumnos atendidos en un nivel educativo respecto a la demanda

³Hay dos diputados en representación de la provincia de Pedernales, ambos son hombres

⁴Muertes por cada 1.000 nacidos vivos. En los registros de muertes de menores de un año existe un subregistro que se calcula entre un 40% y 50%, estimación basada en información de las estimaciones de población y SINAVE. El indicador de mortalidad infantil calculado mediante encuesta, para todo el país, duplica el valor del obtenido a partir de los datos del MSP, elevando la tasa a 28 por mil en el 2009

⁵Muertes por cada 100.000 nacidos vivos. Se calcula un subregistro de mortalidad materna en torno al 25%. Las estimaciones del indicador procedentes de encuesta calculan una razón mortalidad materna para todo el país de 159 para el año 2007

⁶El indicador oficial de los ODM incluye también a las embarazadas. Para obtener un dato provincial a partir de las estadísticas vitales nos hemos limitado a las mujeres que ya son madres

⁷La incidencia de una enfermedad se refiere a los casos nuevos registrados por cada 100.000 habitantes al año

⁸Para este indicador, y con objeto de poder ofrecer datos provinciales, se utiliza una definición de "fuente mejorada" diferente de la oficial y que comprende aquellos hogares con provisión de agua de acueducto dentro o fuera de la vivienda, de una llave en otra vivienda o de una llave pública

⁹Para este indicador, y con objeto de poder ofrecer datos provinciales, se utiliza una definición de "servicio de saneamiento mejorado" diferente de la oficial y que comprende solo los hogares con inodoros no compartidos

¹⁰El indicador original es el número de abonados a teléfonos celulares por cada 100 habitantes, sin embargo, para poder ofrecer el dato a nivel provincial se ha utilizado el porcentaje de personas que viven en hogares donde hay al menos un teléfono celular

Mapa 13.1
Índice de Desarrollo Humano provincial

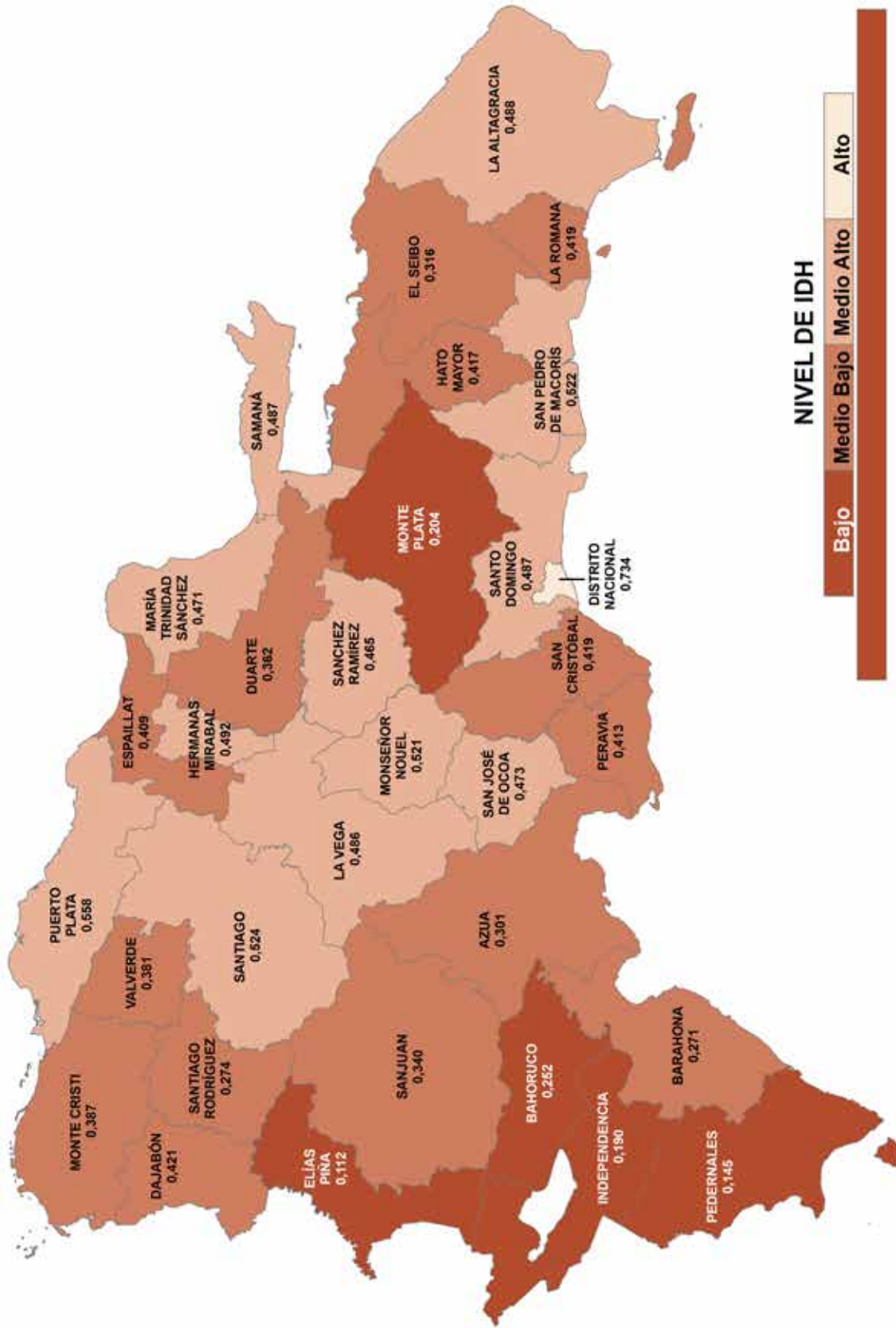



Mapa 13.2

Porcentaje de la población que alcanzó el nivel educativo secundario o superior, según municipio y distrito municipal en , 2010

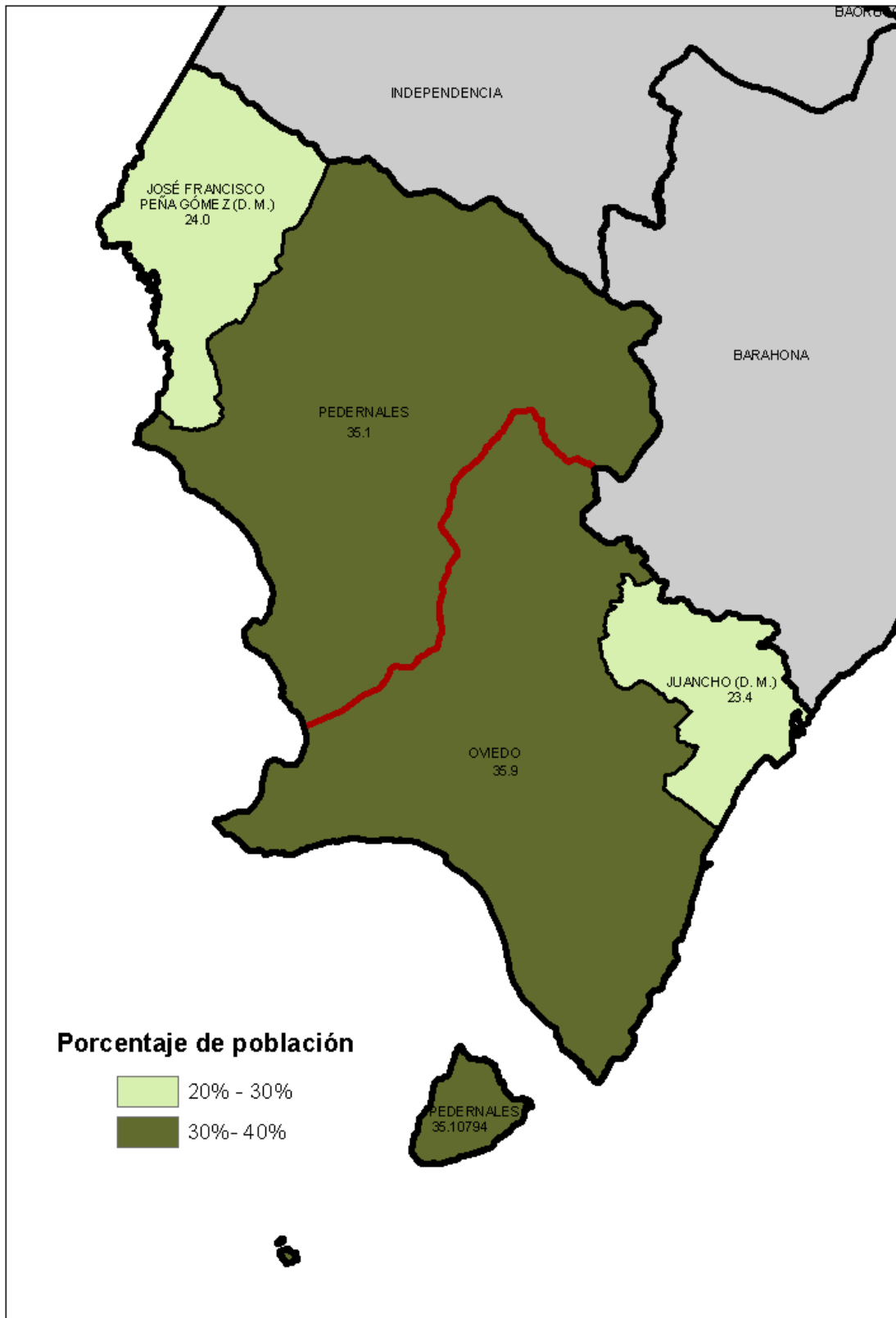

Mapa 13.3
Población por grupos socioeconómicos según municipio y distrito municipal en Pedernales, 2010

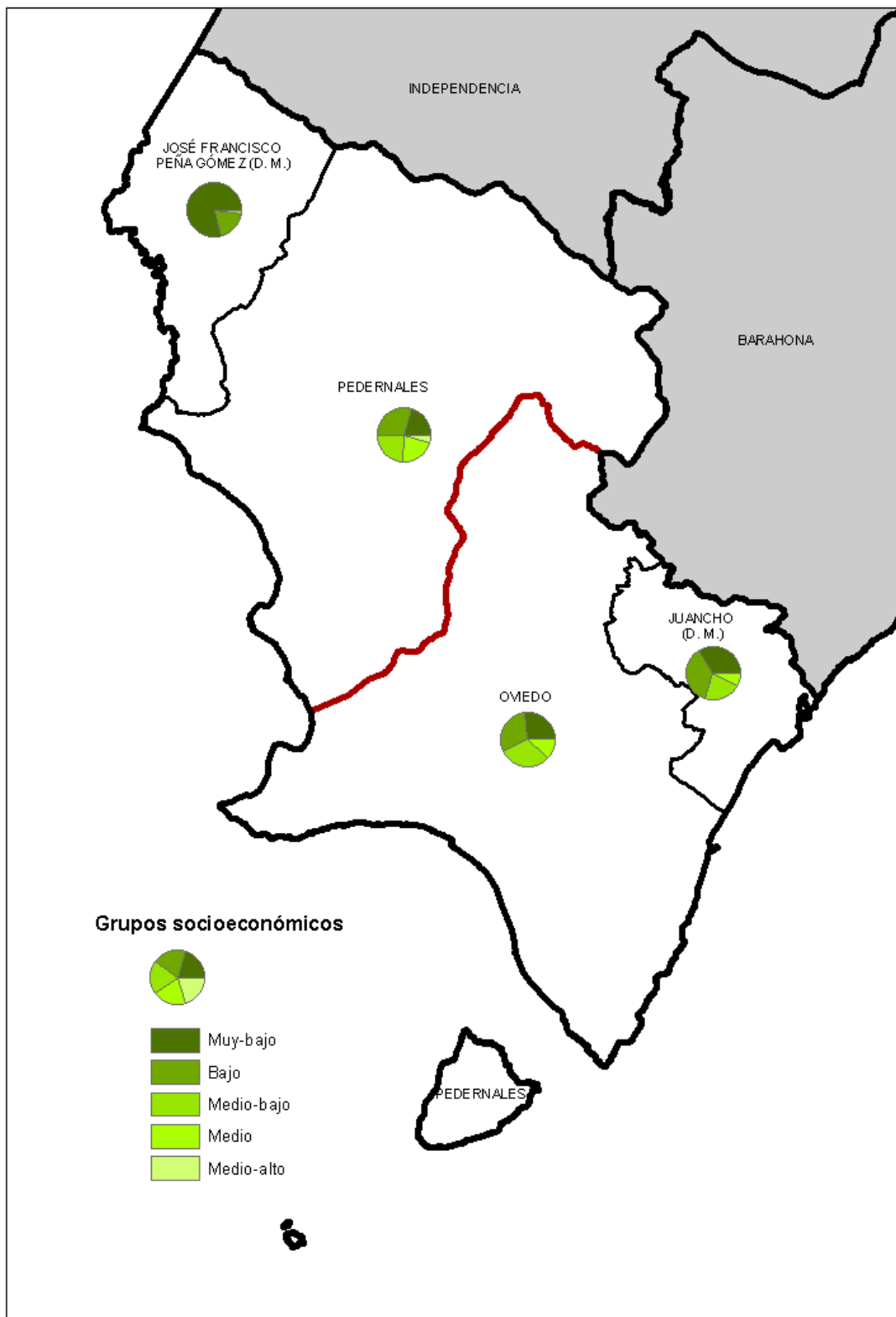

Mapa 13.4

Cargos electos en las elecciones municipales del 2010 por sexo, según municipio, provincia Pedernales

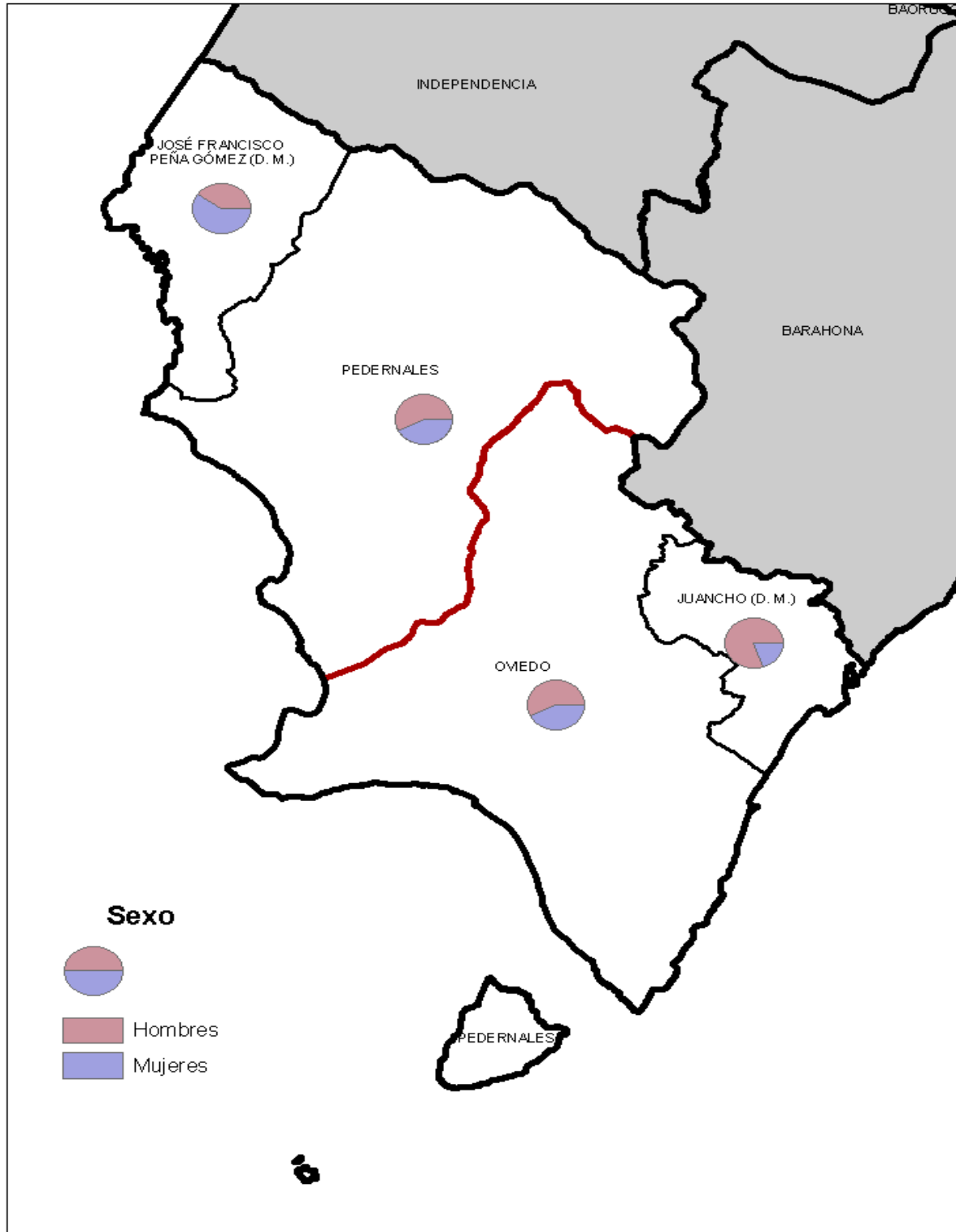

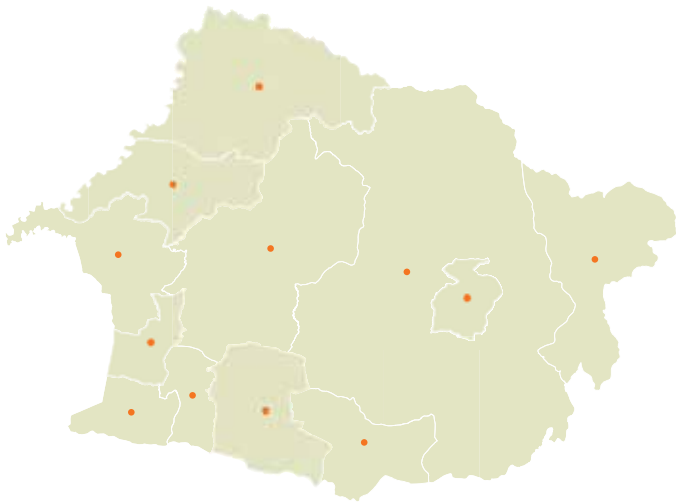

Región El Valle

Elías Piña - San Juan



Elías Piña



La provincia Elías Piña forma parte de la región El Valle y cuenta con una superficie de 1,395.47 km². Limita al norte con las provincias Dajabón y Santiago Rodríguez, al este con San Juan, al sur con Independencia y al oeste con la República de Haití. Sus coordenadas geográficas son de 19° 0' latitud norte y los 71° 35' longitud oeste.

1. Demografía

Está conformada por 6 municipios, 7 distritos municipales, 47 secciones, 336 parajes, 33 barrios y 49 sub-barrios.

Cuadro 1.1

Población por sexo según zona de residencia, provincia Elías Piña, 2010

Zona de residencia	Total	Sexo	
		Hombres	Mujeres
Total	63,029	32,974	30,055
Urbana	30,429	15,273	15,156
Rural	32,600	17,701	14,899

Fuente: IX Censo Nacional de Población y Vivienda 2010

Según el IX Censo Nacional de Población y Vivienda 2010, la provincia Elías Piña contaba para ese año con una población de 63,029 habitantes. Para el Censo 2002 la población era de 63,879 habitantes, lo cual supone un decrecimiento poblacional de 1.3%.

La densidad poblacional es de 45.2 hab/km².

Cuadro 1.2

Población según municipios y distritos municipales, provincia Elías Piña, 2010

Municipios y distritos municipales	Provincia	
	Total	Menores de 5 años
Total	63,029	7,695
Comendador	19,344	2,552
Sabana Larga (D.M.)	2,056	208
Guayabo (D.M.)	4,524	549
Bánica	2,112	212
Sabana Cruz (D.M.)	2,154	267
Sabana Higüero (D.M.)	2,267	230
El Llano	4,193	505
Guanito (D.M.)	4,151	605
Hondo Valle	7,194	755
Rancho de la Guardia (D.M.)	3,393	351
Pedro Santana	3,917	501
Río Limpio (D.M.)	3,364	448
Juan Santiago	4,360	512

Fuente: IX Censo Nacional de Población y Vivienda 2010

El índice de masculinidad calculado para la población de Elías Piña en el 2010 es de 109.7 hombres por cada 100 mujeres. El índice de masculinidad a nivel nacional es de 100.7 hombres por cada 100 mujeres.

Cuadro 1.3

Población infantil y juvenil por sexo, según años de edad cumplidos, provincia Elías Piña, 2010

Años cumplidos	Provincia			Total país		
	Total	Hombres	Mujeres	Total	Hombres	Mujeres
Total	29,081	15,132	13,949	3,402,810	1,721,999	1,680,811
0	1,605	823	782	195,160	99,067	96,093
1	1,454	712	742	181,801	92,431	89,370
2	1,521	783	738	180,676	92,006	88,670
3	1,593	837	756	170,204	86,928	83,276
4	1,522	761	761	168,865	85,978	82,887
5	1,567	805	762	185,720	94,807	90,913
6	1,482	739	743	175,128	88,875	86,253
7	1,743	870	873	186,806	94,456	92,350
8	1,805	940	865	198,208	100,860	97,348
9	1,576	796	780	192,598	97,397	95,201
10	1,896	975	921	209,653	106,713	102,940
11	1,627	824	803	192,193	97,287	94,906
12	1,715	949	766	191,507	97,078	94,429
13	1,641	855	786	188,954	95,115	93,839
14	1,670	945	725	191,454	96,698	94,756
15	1,683	911	772	202,784	101,053	101,731
16	1,541	815	726	194,808	97,287	97,521
17	1,440	792	648	196,291	97,963	98,328

Fuente: IX Censo Nacional de Población y Vivienda 2010



Cuadro 1.4

Población por sexo según lugar de nacimiento, provincia Elías Piña, 2010

Lugar de nacimiento	Provincia						% total país
	Hombres	%	Mujeres	%	Total	%	
Total	32,974	100.0	30,055	100.0	63,029	100.0	100.0
Municipio de residencia actual	27,099	82.2	23,872	79.4	50,971	80.9	68.3
En otro municipio	2,941	8.9	2,953	9.8	5,894	9.4	27.5
En otro país	2,934	8.9	3,230	10.8	6,164	9.8	4.2

Fuente: IX Censo de Población y Vivienda 2010

Cuadro 1.5

Población de 15 años cumplidos o más por sexo, según estado conyugal, provincia Elías Piña, 2010

Estado conyugal	Total	Sexo	
		Hombres	Mujeres
Total	38,612	20,360	18,252
Separado(a) de un matrimonio	353	138	215
Divorciado(a)	273	111	162
Viudo(a)	1,974	482	1,492
Separado(a) de una unión libre	4,045	1,951	2,094
Casado(a)	3,745	1,873	1,872
Unido(a)	18,493	9,053	9,440
Nunca se ha casado ni unido	9,729	6,752	2,977

Fuente: IX Censo de Población y Vivienda 2010

Cuadro 1.8

Matrimonios por tipo según año de registro, provincia Elías Piña, 2006-2012

Año	Total	Tipo de matrimonio	
		Canónico	Civil
2006	73	6	67
2007	45	7	38
2008	65	9	56
2009	70	16	54
2010	44	9	35
2011	53	11	42
2012	45	2	43

Nota: Elaborado con datos levantados en las Oficinas del Registro Civil, Junta Central Electoral

Fuente: Boletín de Estadísticas Vitales, 2006-2012

Para el año 2011 el 29.3% de los nacimientos registrados en la provincia Elías Piña correspondieron a madres menores de 20 años. Cifra ligeramente por encima del promedio nacional que fue de 21.8%.

Cuadro 1.6

Nacimientos registrados según año de registro, provincia Elías Piña, 2006-2012

Año	Nacimientos
2006	1,009
2007	1,529
2008	1,203
2009	1,378
2010	1,016
2011	1,094
2012	1,005

Nota: Elaborado con datos levantados en las Oficinas del Registro Civil, Junta Central Electoral

Fuente: Boletín de Estadísticas Vitales, 2006-2012

Cuadro 1.9

Divorcios según año de registro, provincia Elías Piña, 2006-2012

Año	Divorcios
2006	24
2007	10
2008	15
2009	10
2010	20
2011	8
2012	13

Nota: Elaborado con datos levantados en las Oficinas del Registro Civil, Junta Central Electoral

Fuente: Boletín de Estadísticas Vitales, 2006-2012

Cuadro 1.7

Defunciones registradas según año de registro, provincia Elías Piña, 2006-2012

Año	Defunciones
2006	150
2007	183
2008	196
2009	177
2010	145
2011	171
2012	156

Nota: Elaborado con datos levantados en las Oficinas del Registro Civil, Junta Central Electoral

Fuente: Boletín de Estadísticas Vitales, 2006-2012

Gráfico 1.1

Pirámide de población de la provincia Elías Piña, año 2002

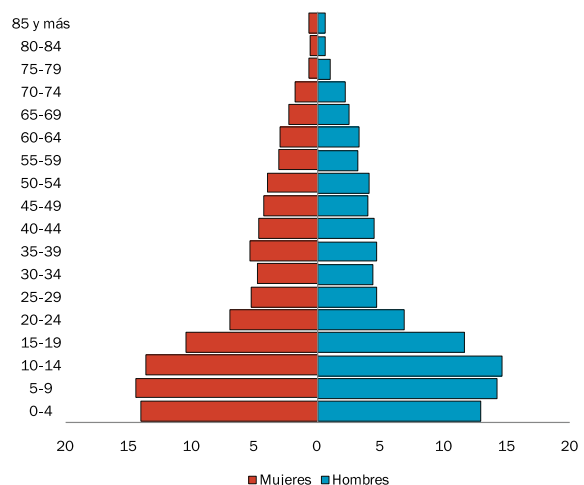

Fuente: IX Censo de Población y Vivienda 2002

Gráfico 1.2
Pirámide de población de la provincia Elías Piña, año 2010

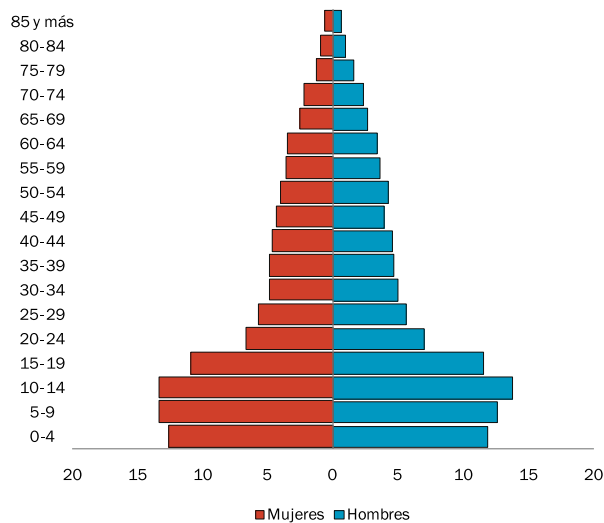

Fuente: IX Censo de Población y Vivienda 2010

Al comparar la pirámide de población del año 2002 con la del 2010 se puede constatar el cambio en la estructura por edad y por sexo de la población de Elías Piña. Mientras que para el 2002 los menores de 20 años representaban el 53% de los pobladores de Elías Piña, para el 2010 eran el 50%.

2. Condiciones de vida

Cuadro 2.1
Número de viviendas según tipo, provincia Elías Piña, 2010

Tipo de vivienda	Provincia		% total país
	Viviendas	%	
Total	18,205	100.0	100.0
Casa independiente	17,096	93.9	77.5
Apartamento	230	1.3	10.9
Pieza en cuartería o parte atrás	325	1.8	6.6
Barracón	34	0.2	0.7
Vivienda compartida con negocio	233	1.3	2.3
Local no construido para habitación	130	0.7	0.8
Otra vivienda particular	133	0.7	1.0
Otro tipo de vivienda colectiva	24	0.1	0.2

Fuente: IX Censo Nacional de Población y Vivienda 2010

Cuadro 2.2
Número de viviendas, según el material de construcción de las paredes exteriores, provincia Elías Piña, 2010*

Material de construcción	Provincia		% total país
	Viviendas	%	
Total	18,181	100.0	100.0
Bloc o concreto	8,442	46.4	74.7
Madera	4,906	27.0	18.7
Tabla de palma	3,561	19.6	3.9
Tejamanil	695	3.8	0.2
Yagua	122	0.7	0.1
Otro	455	2.5	2.4

* El cuadro no incluye las viviendas colectivas

Fuente: IX Censo Nacional de Población y Vivienda 2010

Cuadro 2.3

Número de viviendas según material de construcción del techo, provincia Elías Piña, 2010*

Material de construcción	Provincia		% total país
	Viviendas	%	
Total	18,181	100.0	100.0
Concreto	1,438	7.9	42.3
Zinc	15,717	86.5	55.7
Asbesto cemento	36	0.2	0.8
Cana	58	0.3	0.3
Yagua	818	4.5	0.3
Otro	114	0.6	0.7

* El cuadro no incluye las viviendas colectivas

Fuente: IX Censo Nacional de Población y Vivienda 2010

Cuadro 2.4

Número de viviendas según los materiales de construcción del piso, provincia Elías Piña, 2010*

Material de construcción	Provincia		% total país
	Viviendas	%	
Total	15,510	100.0	100.0
Mosaico	344	2.2	13.4
Cemento	9,277	59.8	65.4
Granito	49	0.3	2.4
Mármol	0	0.0	0.4
Cerámica	290	1.9	14.3
Madera	37	0.2	0.2
Tierra	5,498	35.5	3.7
Otro	15	0.1	0.2

*El cuadro no incluye las viviendas que estaban desocupadas en el momento del levantamiento

Fuente: IX Censo Nacional de Población y Vivienda 2010

El material de construcción de las paredes más frecuente en las viviendas de Elías Piña es el bloc, seguido de la madera. Para los techos son las planchas de zinc y para los pisos el cemento. El 94% de las viviendas son casas independientes.

Cuadro 2.5

Número de viviendas según el tipo de vía de acceso, provincia Elías Piña, 2010

Acceso a la vivienda	Provincia		% total país
	Viviendas	%	
Total	18,205	100.0	100.0
Calle asfaltada	4,492	24.7	46.1
Carretera asfaltada	2,996	16.5	5.6
Calle no asfaltada	692	3.8	24.7
Carretera no asfaltada	9,926	54.5	10.0
Callejón	99	0.5	9.1
Camino	0	4.2	4.2
Otro	0	0.1	0.1
No declarado	0	0.1	0.1

Fuente: IX Censo Nacional de Población y Vivienda 2010



Cuadro 2.6

Número de hogares según el tipo de hogar, provincia Elías Piña, 2010

Tipo de hogar	Provincia		% total país
	Hogares	%	
Total	15,614	100.0	100.0
Unipersonal	2,111	13.5	14.6
Nuclear	6,786	43.5	50.0
Extendido	6,035	38.7	31.9
Compuesto	658	4.2	3.3
Hogar sin núcleo	24	0.2	0.2

Fuente: IX Censo Nacional de Población y Vivienda 2010

Cuadro 2.7

Número de hogares según el tipo de alumbrado, provincia Elías Piña, 2010*

Tipo de alumbrado	Provincia		% total país
	Hogares	%	
Total	15,590	100.0	100.0
Energía eléctrica del tendido público	10,882	69.8	95.6
Lámpara de gas propano	374	2.4	0.5
Lámpara de gas kerosene	1,974	12.7	1.7
Energía eléctrica de planta propia	88	0.6	0.1
Otro	2,272	14.6	2.0

*El cuadro no incluye a los hogares compartidos

Fuente: IX Censo Nacional de Población y Vivienda 2010

Cuadro 2.8

Número de hogares según la fuente de abastecimiento de agua, provincia Elías Piña, 2010*

Fuente de abastecimiento de agua	Provincia		% total país
	Hogares	%	
Total	15,590	100.0	100.0
Del acueducto dentro de la vivienda	2,846	18.3	46.3
Del acueducto en el patio de la vivienda	5,313	34.1	21.0
De una llave de otra vivienda	2,106	13.5	5.4
De una llave pública	815	5.2	4.1
De un tubo de la calle	391	2.5	7.3
Manantial, río, arroyo	3,213	20.6	2.8
Lluvia	40	0.3	1.2
Pozo	656	4.2	7.6
Camión tanque	94	0.6	3.7
Otro	116	0.7	0.7

*El cuadro no incluye a los hogares compartidos

Fuente: IX Censo Nacional de Población y Vivienda 2010

Solo el 18% de los hogares de Elías Piña tiene como fuente de abastecimiento de agua del acueducto dentro de la vivienda, lo que equivale a menos de la mitad del dato nacional que alcanza el 46%.

Cuadro 2.9

Número de hogares según la tenencia de ciertos bienes durables, provincia Elías Piña, 2010*

Bienes durables	Provincia		% total país
	Hogares	%	
Estufa	9,253	59.4	86.4
Nevera	4,952	31.8	69.9
Lavadora	5,313	34.1	68.8
Televisor	6,499	41.7	78.9
Radio/Equipo de música	4,917	31.5	50.2
Inversor	1,290	8.3	23.2
Planta eléctrica	263	1.7	4.0
Aire acondicionado	134	0.9	8.8
Motor	2,904	18.6	24.0
Vehículo	664	4.3	18.8

*El cuadro no incluye a los hogares compartidos

Fuente: IX Censo Nacional de Población y Vivienda 2010

Gráfico 2.1

Distribución porcentual de los hogares según tipo de tenencia de la vivienda, provincia Elías Piña, 2010

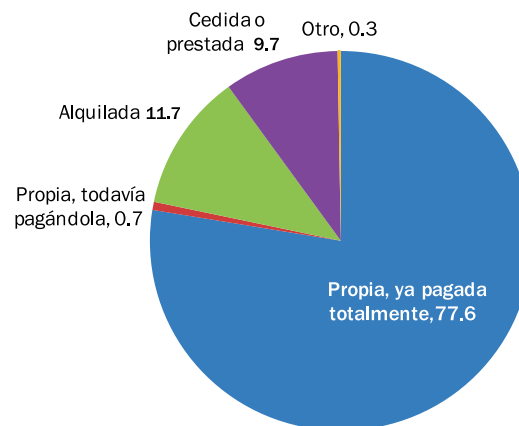

Fuente: IX Censo de Población y Vivienda 2010

Gráfico 2.2

Distribución porcentual de los hogares según el grado de hacinamiento, provincia Elías Piña, 2010

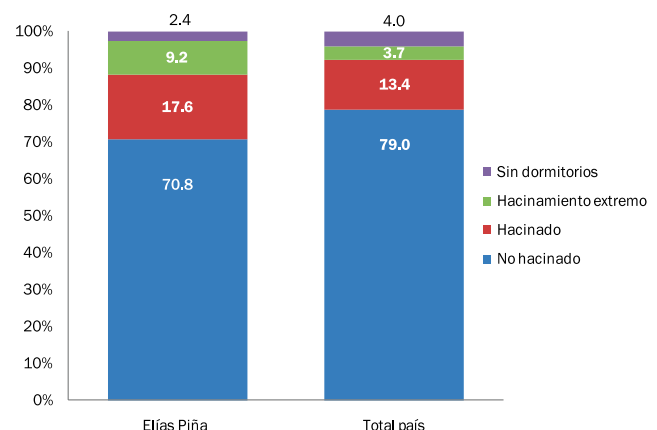

Fuente: IX Censo de Población y Vivienda 2010

El tamaño promedio de los hogares de Elías Piña es de 4.04 personas. El promedio del país es de 3.53 personas por hogar.

3. Medio ambiente

Cuadro 3.1

Número de hogares según el tipo de servicio sanitario, provincia Elías Piña, 2010*

Tipo servicio sanitario	Provincia		% total país
	Hogares	%	
Total	15,590	100.0	100.0
Inodoro particular	3,112	20.0	63.9
Inodoro compartido con otros hogares	275	1.8	5.6
Letrina particular	7,144	45.8	16.5
Letrina compartida con otros hogares	1,276	8.2	7.7
No tiene servicio sanitario	3,783	24.3	6.2

*El cuadro no incluye a los hogares compartidos

Fuente: IX Censo Nacional de Población y Vivienda 2010

Cuadro 3.2

Número de hogares según el combustible utilizado para cocinar, provincia Elías Piña, 2010*

Combustible utilizado para cocinar	Provincia		% total país
	Hogares	%	
Total	15,590	100.0	100.0
Gas propano	5,797	37.2	82.9
Carbón	1,123	7.2	3.2
Leña	8,133	52.2	8.3
Electricidad	25	0.2	0.5
Otro	20	0.1	0.1
No cocinan	492	3.2	5.0

*El cuadro no incluye a los hogares compartidos

Fuente: IX Censo Nacional de Población y Vivienda 2010

Un 59% de los hogares de Elías Piña usa carbón o leña como combustible para cocinar, muy por encima del dato nacional que es del 11.5%.

Cuadro 3.3

Número de hogares según el sistema de eliminación de basura, provincia Elías Piña, 2010*

Eliminación de basura	Provincia		% total país
	Hogares	%	
Total	15,590	100.0	100.0
La recoge el ayuntamiento 	6,230	40.0	73.2
La recoge una empresa privada	35	0.2	1.7
La queman	6,604	42.4	15.4
La tiran en el patio o solar	1,967	12.6	3.3
La tiran en un vertedero	278	1.8	3.0
La tiran en un río o cañada	359	2.3	2.3
Otro	117	0.8	1.1

*El cuadro no incluye a los hogares compartidos

Fuente: IX Censo Nacional de Población y Vivienda 2010

Cuadro 3.4

Número de viviendas según tipo de contaminación, provincia Elías Piña, 2010

Tipo de contaminación	Provincia		% total país
	Viviendas	%	
Aguas estancadas	4,322	23.7	27.1
Basura	5,867	32.2	32.4
Cañadas	4,050	22.3	24.0
Pocilga o granja	262	1.4	6.6
Humo o gases de fábricas	0	0.0	6.6
Desechos o residuos de fábricas, taller u hospital 	68	0.4	5.7
Envasadora de gas	292	1.6	6.9
Bomba de gasolina	0	0.0	4.3
Fábrica de productos químicos	0	0.0	2.4
Ruido de vehículos y motores	0	0.0	46.7
Ruido de fábrica o taller	1,693	9.3	10.1
Ruidos o humo de planta eléctrica	292	1.6	9.2
Música alta de bares, colmados o vecinos	419	2.3	33.2
Otro	549	3.0	15.6

Fuente: IX Censo Nacional de Población y Vivienda 2010

Cuadro 3.5

Número de viviendas según su exposición a riesgos naturales, provincia Elías Piña, 2010

Tipo de riesgo natural	Provincia		% total país
	Viviendas	%	
Derrumbe o deslizamiento de tierra	577	3.2	10.7
Hundimiento de tierra	1,394	7.7	5.3
Desprendimiento de rocas	4,698	25.8	3.6
Incendios forestales	381	2.1	4.9

Fuente: IX Censo Nacional de Población y Vivienda 2010

Cuadro 3.6

Número de viviendas que han sido afectadas por algún desastre natural, según tipo de desastre, provincia Elías Piña, 2010

Tipo de desastre natural	Provincia		% total país
	Viviendas	%	
Huracán	4,022	22.1	49.7
Tornado	480	2.6	7.5
Tormenta	4,075	22.4	56.7
Inundación	459	2.5	21.6
Lluvias torrenciales	492	2.7	37.2
Frío excesivo	4,684	25.7	9.3
Calor excesivo	7,808	42.9	24.1
Sequía	10,418	57.2	23.5
Derrumbe o deslizamiento de tierra	501	2.8	6.7
Hundimiento de tierra	0	0	3.1
Incendio	381	2.1	7.3
Terremoto	0	0.0	4.3
Otros	68	0.4	7.0

Fuente: IX Censo Nacional de Población y Vivienda 2010



Cuadro 3.7

Superficie forestal según tipo de bosque (en km²), provincia Elías Piña, 2011

Tipo de bosque	Superficie (en km ²)	
	Provincia	Total país
Total	572.21	19,122.4
Bosque de coníferas y latifoliadas	436.84	14,825.0
Bosque seco	135.37	4,040.0
Bosque de mangles	0.00	257.4

Fuente: Medio Ambiente en Cifras 2005-2011. Ministerio de Medio Ambiente y Recursos Naturales

Según el Ministerio de Medio Ambiente la provincia de Elías Piña tiene un 38.58% de su superficie cubierta por bosques.

Cuadro 3.8

Superficie de las áreas protegidas por tipo, provincia Elías Piña, 2011

Tipo de área protegida	Superficie (en km ²)
Total	190.62
Monumento natural	4.02
Cerro de San Francisco	4.02
Parque Nacional	186.6
Armando Bermúdez	0.05
Nalga de Maco	143.09
Sierra de Neiba	43.46

Nota: la superficie indicada solo cuenta la parte del área protegida que se sitúa dentro de los límites de la provincia

Fuente: Medio Ambiente en Cifras 2005-2011. Ministerio de Medio Ambiente y Recursos Naturales

4. Empleo y Seguridad Social

Cuadro 4.1

Población de 10 años y más por sexo, según condición de actividad económica, provincia Elías Piña, 2010

Condición de ocupación	Provincia				% total país
	Hombres	Mujeres	Total	%	
Total	24,908	22,253	47,161	100.0	100.0
Ocupado	7,726	3,635	11,361	24.1	39.8
Cesante	615	146	761	1.6	2.4
Busca trab. 1.ª vez	800	234	1,034	2.2	0.7
Desalentado*	3,068	354	3,422	7.3	4.3
Quehaceres domésticos	508	9,866	10,374	22.0	17.4
Estudiante	6,259	5,726	11,985	25.4	21.1
Rentista	17	12	29	0.1	0.1
Jubilado/Pensionado	224	57	281	0.6	1.0
Discapacitado	313	157	470	1.0	1.1
Anciano	307	285	592	1.3	1.2
Otra actividad	2,633	454	3,087	6.6	4.3
Ninguna actividad	1,869	810	2,679	5.7	4.7
No declarada	569	517	1,086	2.3	1.9

* Las personas desalentadas son aquellas que no trabajan, no buscan empleo y tampoco declaran otro tipo de actividad (estudio, quehaceres domésticos, etc.) pero que están disponibles para aceptar un empleo si se lo ofrecieran

Fuente: IX Censo Nacional de Población y Vivienda 2010

Cuadro 4.2

Indicadores del mercado de trabajo, provincia Elías Piña, 2010

Tasas e indicadores	Provincia			Total país		
	Total	Hombres	Mujeres	Total	Hombres	Mujeres
PET	47,161	24,908	22,253	7,610,115	3,806,233	3,803,882
PEA*	13,156	9,141	4,015	3,264,618	2,066,281	1,198,337
Total inactivos	32,919	15,198	17,721	4,202,556	1,668,501	2,534,055
Total desempleados	1,795	1,415	380	235,163	134,463	100,700
Total ocupados	11,361	7,726	3,635	3,029,455	1,931,818	1,097,637
Tasa de desempleo abierta**	13.6%	15.5%	9.5%	7.2%	6.5%	8.4%
Tasa global de participación	27.9%	36.7%	18.0%	42.9%	54.3%	31.5%
Tasa de ocupación	24.1%	31.0%	16.3%	39.8%	50.8%	28.9%

* No se ha incluido en la población activa a las personas desalentadas, es decir, aquellas que no trabajan, no buscan empleo y tampoco declaran otro tipo de actividad (estudio, quehaceres domésticos, etc.) pero que están disponibles para aceptar un empleo si se lo ofrecieran

** La tasa de desempleo se ha calculado tomando el criterio de "desempleo abierto" que no cuenta como desempleados a las personas desalentadas

Fuente: IX Censo Nacional de Población y Vivienda 2010

Cuadro 4.3

Número de personas ocupadas por sexo, según rama de actividad, provincia Elías Piña, 2010

Rama de actividad	Provincia				% total país
	Hombres	Mujeres	Total	%	
Total	7,726	3,635	11,361	100.0	100.0
Agricultura, ganadería y pesca	3,562	809	4,371	38.5	9.7
Industria y minería	247	48	295	2.6	11.9
Servicios financieros e inmobiliarias	135	57	192	1.7	6.0
Transporte y actividades relacionadas	451	16	467	4.1	6.7
Comercio y hostelería	868	700	1,568	13.8	28.3
Servicios domésticos	26	409	435	3.8	6.1
Administración pública	1,230	792	2,022	17.8	9.4
Construcción	363	5	368	3.2	6.7
Otros servicios	428	562	990	8.7	10.0
No declarada	416	237	653	5.7	5.2

Fuente: IX Censo Nacional de Población y Vivienda 2010

Cuadro 4.4

Número de personas por sexo, actualmente ocupadas o que han trabajado antes, según la categoría ocupacional, provincia Elías Piña, 2010

Categoría ocupacional	Provincia				% total país
	Hombres	Mujeres	Total	%	
Total	10,610	5,627	16,237	100.0	100.0
Empleado(a) a sueldo o salario	4,432	3,237	7,669	47.2	68.5
Empleador(a) o patrón	637	226	863	5.3	5.7
Trabajador(a) familiar o no familiar sin paga o ganancia	635	325	960	5.9	1.8
Trabajador(a) por cuenta propia	3,941	1,331	5,272	32.5	19.6
Otra	502	234	736	4.5	1.3
No declarada	463	274	737	4.5	3.1

Fuente: IX Censo Nacional de Población y Vivienda 2010

Cuadro 4.5

Número de afiliados al Seguro Familiar de Salud del Régimen Contributivo, según rango de edad, provincia Elías Piña, 2011

Rango de edad	Afiliados	Total país
Total	7,241	1,792,129
0-4	571	178,155
5-14	1,656	353,121
15-24	1,064	291,994
25-34	1,221	389,002
35-44	999	286,805
45-54	873	164,063
55-64	539	81,995
65 y más	318	46,994

Fuente: Informe Mensual del Sistema de Seguridad Social, 2013. Consejo Nacional de Seguridad Social

Cuadro 4.6

Número de afiliados al Seguro Familiar de Salud del Régimen Contributivo, según sector económico, provincia Elías Piña, 2011

Sector	Afiliados	Total país
Total	7,241	2,086,044
Empresas Sector Privado	3,102	1,441,383
Sector Público Centralizado	3,177	410,524
Sector Público Descentralizado	919	214,303
Aplicación Art. 124 Ley 87-01*	43	19,834

* Art. 124 Ley 87-01.- Conservación temporal del derecho a servicios de salud: "Cuando el afiliado quede privado de un trabajo remunerado solicitará una evaluación de su situación, a fin de determinar en cuál de los otros regímenes califica"

Fuente: Informe Mensual del Sistema de Seguridad Social, 2013. Consejo Nacional de Seguridad Social



Cuadro 4.7

Cantidad de accidentes laborales y enfermedades profesionales, provincia Elías Piña, 2008-2013

Año	Provincia		Total país
	Empresas	%	
Total	181	99,133	
2008	8	10,977	
2009	12	14,683	
2010	12	17,456	
2011	47	22,597	
2012	85	26,688	
2013*	17	6,732	

*Datos del 2013 solo hasta el mes de marzo

Fuente: Informe Mensual del Sistema de Seguridad Social, 2013. Consejo Nacional de Seguridad Social

Cuadro 5.3

Número de empresas según rango de empleados, provincia Elías Piña, 2012

Rango de empleados	Provincia		% total país
	Empresas	%	
Total	21	100.0	100.0
De 1 a 9 empleados	8	38.1	64.2
De 10 a 49 empleados	4	19.0	21.4
De 50 a 99 empleados	2	9.5	2.8
De 100 a 249 empleados	2	9.5	1.8
250 o más	0	0.0	1.6
No declarado	5	23.8	8.2

Fuente: Directorio de Empresas y Establecimientos, 2012

5. Economía

Cuadro 5.1

Ingresos, gastos y saldo de los ayuntamientos, según municipios y distritos municipales, provincia Elías Piña, 2010

Municipio y distrito municipal	Concesiones		
	Total	Metálicas	No metálicas
Total	7	6	1
Concesiones de exploración	6	6	0
Exploración en trámite	5	5	0
Exploración otorgada	1	1	0
Concesiones de explotación	1	0	1
Explotación en trámite	0	0	0
Explotación otorgada	1	0	1

Cuadro 5.4

Cantidad de concesiones mineras por tipo de mineral, según modalidad de la concesión, provincia Elías Piña, abril 2013

Municipio y distrito municipal	Ingresos (RD\$)	Gastos (RD\$)	Saldo (RD\$)
	Total	64,968,237	58,598,669
Comendador
Sabana Larga (D. M.)	6,048,160	5,626,403	421,757
Guayabo (D. M.)	7,446,196	7,299,569	146,627
Bánica	14,486,233	14,555,640	-69,407
Sabana Cruz (D. M.)	7,946,960	7,120,989	825,971
Sabana Higuero (D. M.)	6,296,275	7,669,047	-1,372,772
El Llano
Guanito (D. M.)
Hondo Valle
Rancho de la Guardia (D. M.)	6,636,000	6,013,429	622,571
Pedro Santana	16,108,413	10,313,592	5,794,821
Río Limpio (D. M.)
Juan Santiago

... Información no disponible

Fuente: Sistema de Información Estadística Territorial (www.siet.one.gob.do)

Fuente: Mapa de Concesiones Mineras y Áreas Protegidas, Dirección General de Minería (www.dgm.gov.do), abril 2013

Cuadro 5.2

Número de empresas según la rama de actividad económica, provincia Elías Piña, 2012

Rama de actividad económica	Provincia		% total país
	Empresas	%	
Total	21	100.0	100.0
Actividades financieras e inmobiliarias	1	4.8	11.4
Administración pública	4	19.0	0.3
Agricultura, silvicultura y pesca	0	0.0	1.2
Comercio	5	23.8	34.3
Construcción	0	0.0	4.0
Enseñanza	4	19.0	5.8
Industria y minería	1	4.8	10.7
Servicios y comunicaciones	5	23.8	22.0
Transporte y almacenamiento	0	0.0	2.3
Turismo, servicios de comida y recreación	1	4.8	7.5
Otras	0	0.0	0.3

Fuente: Directorio de Empresas y Establecimientos, 2012

Cuadro 5.5

Número de colmados y colmadones, provincia Elías Piña, 2010

Tipo	Cantidad
Total	203
Colmado	161
Colmadón	39
Otros	3

Fuente: Encuesta colmados y colmadones, Plan de Seguridad Democrática, Ministerio de Interior y Policía. Dirección de Planificación y Desarrollo, Departamento de Estadística, abril 2010

Cuadro 5.6

Número de hoteles y habitaciones hoteleras, provincia Elías Piña, 2011

Instalaciones para alojamiento	Cantidad
Hoteles	1
Habitaciones	22

Fuente: Establecimientos de alojamiento turístico 2011, Ministerio de Turismo

6. Agricultura

Cuadro 6.1

Superficie de la provincia según la clase de suelo, provincia Elías Piña, 2008*

Clase de suelo	Superficie (km ²)
Superficie total	1,482.8
Clase I	4.2
Clase II	55.2
Clase III	79.4
Clase IV	49.3
Clase V	75.4
Clase VI	99.7
Clase VII	1,119.0
Clase VIII	0.6
Lagos y lagunas	0.0

* La clase de suelo hace referencia a la calidad del mismo para su uso agrícola. Cuanto más elevada es la clase menos calidad

Fuente: Ministerio de Medio Ambiente, de acuerdo al levantamiento realizado por la OEA 1967

Existen diferencias conceptuales en la medición de la superficie terrestre entre la Oficina Nacional de Estadística y el Ministerio de Medio Ambiente, por lo que ambas cifras no coinciden exactamente.

Cuadro 6.2

Número de asentamientos campesinos de la Reforma Agraria, provincia Elías Piña, 2009

Asentamientos campesinos	Cantidad
Número de asentamientos	8
Número de tareas	268,819
Número de parcelas	2,407
Suma de la carga familiar	14,200

Fuente: Relación de asentamientos campesinos del IAD. Oficina de Planificación, Instituto Agrario Dominicano, 2009

Cuadro 6.3

Número de hogares con productores agropecuarios, según tenencia de tierras o animales en los últimos doce meses, provincia Elías Piña, 2010

Tenencia de tierra o animales	Provincia		% total país
	Hogares	%	
Total de hogares*	15,590	100.0	100.0
Hogares con productores	7,730	100.0	100.0
Declararon tierra y animales	3,349	43.3	20.6
Declararon tierra	2,592	33.5	3.2
Declararon animales	1,518	19.6	31.5
No declararon tierras ni animales	271	3.5	15.5

Nota: Productor agropecuario es la persona natural que decide y organiza las actividades habituales de producción y comercialización que se realizan en la unidad de producción agropecuaria y ejerce el control y dirección de estas actividades

*El cuadro no incluye a los hogares compartidos

Fuente: Entorno de los Productores Agropecuarios. Datos del IX Censo Nacional de Población y Vivienda 2010

Cuadro 6.4

Número de productores agropecuarios, según tenencia de tierras o animales en los últimos doce meses, provincia Elías Piña, 2010

Tenencia de tierras o animales	Provincia		% total país
	Productores	%	
Total	12,303	100.0	100.0
Declararon tierra	6,580	53.5	49.8
Declararon animales	5,723	46.5	50.2

Nota: Productor agropecuario es la persona natural que decide y organiza las actividades habituales de producción y comercialización que se realizan en la unidad de producción agropecuaria y ejerce el control y dirección de estas actividades

Fuente: Entorno de los Productores Agropecuarios. Datos del IX Censo Nacional de Población y Vivienda 2010

Cuadro 6.5

Superficie cultivada bajo ambiente protegido, según año, provincia Elías Piña, 2009-2011 (en m²)

Año	Superficie cultivada	Total país superficie cultivada
2009	4,800	2,946,319
2010	4,800	4,425,880
2011	4,860	5,411,712

Fuente: Estadísticas del Sector Agropecuario República Dominicana 2002-2011. Ministerio de Agricultura

Cuadro 6.6

Superficie de suelos según uso agropecuario, provincia Elías Piña, 2003 (en m²)

Usos agropecuario	Elías Piña
Agricultura mixta	441.4
Arroz	25.5
Cacao	0.3
Café	-
Caña	95.7
Cítrico	-
Coco	-
Cultivo intensivo	-
Palma africana	-
Pasto	31.0

Fuente: Medio Ambiente en Cifras 2005-2011. Ministerio de Medio Ambiente y Recursos Naturales

7. Participación Política

Cuadro 7.1

Personas inscritas, votos emitidos y tasa de participación electoral en las elecciones presidenciales 2012, provincia Elías Piña

Indicadores	Provincia	Total país
Personas inscritas en el padrón	40,629	6,502,968
Votos emitidos	30,616	4,566,838
Tasa de participación	75.36	70.22

Fuente: Resultados electorales 2012. Junta Central Electoral (JCE)



Cuadro 7.2

Personas inscritas, votos emitidos y tasa de participación electoral en las elecciones municipales 2010, provincia Elías Piña

Indicadores	Provincia	
	Provincia	Total país
Personas inscritas en el padrón	39,364	6,116,397
Votos emitidos	28,059	3,498,006
Tasa de participación	71.3	57.2

Fuente: Boletín electoral final elecciones municipales y congresuales 2010. Junta Central Electoral (JCE)

Cuadro 7.3

Cargos electos por sexo según municipio, en las elecciones municipales del año 2010, provincia Elías Piña

Municipio	Total	Provincia		Porcentaje de mujeres
		Hombres	Mujeres	
Total	71	48	23	32.4
Comendador	11	9	2	18.2
Bánica	12	9	3	25.0
El Llano	12	8	4	33.3
Hondo Valle	12	9	3	25.0
Pedro Santana	12	6	6	50.0
Juan Santiago	12	7	5	41.7

Fuente: Boletín electoral final, elecciones municipales y congresuales 2010. Junta Central Electoral (JCE)

Durante 2012 la Línea 311 de Atención Ciudadana registró 22 denuncias, quejas y reclamaciones sobre distintas instituciones del Estado por parte de los ciudadanos de Elías Piña.

8. Educación

Cuadro 8.1

Población de 3 años y más por sexo, según nivel de instrucción alcanzado, provincia Elías Piña, 2010

Nivel de instrucción	Provincia			%	% total país
	Hombres	Mujeres	Total		
Nunca asistió a la escuela	8,112	8,213	16,325	27.9	9.6
Asistió a la escuela	22,544	19,580	42,124	100.0	100.0
Preprimaria	3,005	2,603	5,608	13.3	9.1
Primaria o básica	14,673	11,707	26,380	62.6	47.0
Secundaria o media	3,895	3,797	7,692	18.3	28.6
Universitaria o superior	971	1,473	2,444	5.8	15.4

Fuente: IX Censo Nacional de Población y Vivienda 2010

Cuadro 8.2

Años de escolaridad promedio para la población de 15 años y más por sexo, provincia Elías Piña, 2010

Sexo	Años de escolaridad promedio	
	Provincia	Total país
Total	4.6	8.0
Hombres	4.6	7.6
Mujeres	4.7	8.3

Fuente: IX Censo Nacional de Población y Vivienda 2010

Cuadro 8.3

Distribución porcentual de la población de 15 años y más por sexo, según condición de lectoescritura, provincia Elías Piña, 2010

Condición de lectoescritura	Provincia			Total país
	Hombres	Mujeres	Total	
Total	100.0	100.0	100.0	100.0
Sabe leer y escribir	66.4	61.8	64.2	87.2
No sabe leer ni escribir	33.6	38.2	35.8	12.8

Fuente: IX Censo Nacional de Población y Vivienda 2010

Cuadro 8.4

Número de personas según la carrera universitaria que estudia o estudió, provincia Elías Piña, 2010

Categorías	Provincia		% total país
	Personas	%	
Total	2,444	100.0	100.0
Educación	1,246	51.0	12.2
Humanidades y Artes	78	3.2	4.4
Ciencias Sociales, Educación Comercial y Derecho	444	18.2	46.4
Ciencias	57	2.3	7.2
Ingeniería, Industrial y Construcción	77	3.2	12.4
Agricultura	105	4.3	1.8
Salud y Servicios Sociales	246	10.1	10.9
Servicios	1	0.0	0.3
No declarado	190	7.8	4.5

Fuente: IX Censo Nacional de Población y Vivienda 2010

Cuadro 8.5

Número de estudiantes matriculados por sexo, según nivel, provincia Elías Piña, año lectivo 2010-2011

Nivel de estudio	Total	Hombres	Mujeres
Total matriculados	21,172	11,301	9,871
Inicial	1,237	653	584
Básico	15,977	8,704	7,273
Medio	3,304	1,624	1,680
Adultos	654	320	334

Fuente: Estadísticas e Indicadores 2010-2011. Ministerio de Educación (MINERD)

Cuadro 8.6

Número de planteles, centros, secciones, aulas y matrícula por sector, provincia Elías Piña, año lectivo 2010-2011

Planteles/centros/secciones/aulas/matricula	Total	Sector		
		Público	Privado	Semi oficial
Planteles	125	118	5	2
Centros	143	136	5	2
Secciones	1,213	1,151	49	13
Aulas	514	476	24	14
Matricula	21,172	20,038	740	394

Fuente: Estadísticas e Indicadores 2010-2011. Ministerio de Educación (MINERD)

9. Salud

Gráfico 8.1
Tasa neta de matrícula según nivel, provincia Elías Piña, año lectivo 2010-2011*

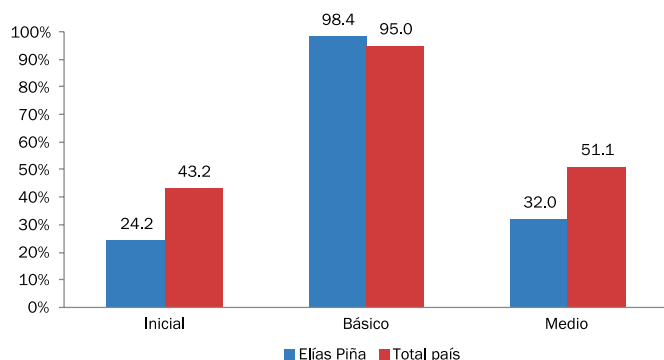

*Número de alumnos del grupo de edad correspondiente teóricamente a un nivel de educación dado, expresado en porcentaje de la población total de ese grupo de edad
Fuente: Boletín de indicadores educativos, 2010-2011, Ministerio de Educación (MINERD)

Cuadro 8.7

Tasa de asistencia según edad, provincia Elías Piña, año lectivo 2010-2011

Edad	Provincia	Total país
5 años	67.8	80.4
6 a 13 años	100.0	97.6
14 a 17 años	69.6	76.2

Fuente: Estadísticas e Indicadores 2010-2011. Ministerio de Educación (MINERD)

Cuadro 8.8

Porcentaje de promoción, reprobado y abandono según nivel, provincia Elías Piña, año lectivo 2010-2011

Nivel	Abandono	Promovido	Reprobado
Inicial	9.10%	90.90%	...
Básico	6.50%	82.20%	11.30%
Medio	4.40%	92.00%	3.50%

Nota: No existe la reprobación de grado para el nivel inicial

Fuente: Boletín de indicadores educativos, 2010-2011, Ministerio de Educación (MINERD)

Cuadro 8.9

Número de docentes por sexo, según tandas y promedio de tandas por docente, provincia Elías Piña, año lectivo 2010-2011

Docentes/tandas/ tandas por docente	Provincia			Total país
	Hombres	Mujeres	Total	
Docentes	301	380	681	65,231
Tandas	1,140	106,569
Tandas por docente	1.7	1.6

... Información no disponible

Fuente: Boletín estadístico 2010-2011, Ministerio de Educación (MINERD)

Cuadro 8.10

Resultados promedio en las pruebas nacionales según asignatura, por nivel, provincia Elías Piña, año lectivo 2010-2011

Asignatura	Básica	Media
Español	50.4	57.4
Matemáticas	51.8	59.2
Sociales	50.5	58.6
Naturales	52.3	59.2

Fuente: Estadísticas e Indicadores 2010-2011. Ministerio de Educación (MINERD)

Cuadro 9.1

Número de establecimientos de salud del sector público por institución, según tipo de establecimiento, provincia Elías Piña, 2009

Tipo de establecimiento	Institución				
	Total	MSP	MSP/ Otro	IDSS	ISSFAPOL
Hospitales de referencia regional	0	0	0	0	0
Hospital general	3	3	0	0	0
Centros de atención primaria	20	19	1	0	0

Fuentes: Consulta de Establecimientos (www.salud.gob.do), Ministerio de Salud Pública (realizada julio 2013). La información es coincidente con la que presenta SIGPAS4, Comisión Ejecutiva de Reforma del Sector Salud, 2009

La distancia promedio en Elías Piña, desde las viviendas hasta el hospital más cercano, es de 7.7 kilómetros.

Cuadro 9.2

Recursos humanos en el Ministerio de Salud Pública (MSP), según tipo de personal, provincia Elías Piña, 2011

Tipo de personal	Personas
Total	270
Médico	107
Enfermeras ¹	145
Bioanalistas ²	9
Odentólogos	9

¹Incluye graduados y auxiliares

²Incluye técnicos en bioanálisis

Fuente: Anuario de salud 2011

Cuadro 9.3

Provisión de servicios sanitarios públicos por institución de salud proveedora, según tipo de servicio, provincia Elías Piña, 2011

Servicios sanitarios	Institución de salud pública	
	Ministerio de Salud Pública (MPS)	Instituto Dominicano de Seguros Sociales (IDSS)
Camas	195	0
Consultas	37,048	0
Emergencias	57,153	0
Partos	819	0
Cesáreas	218	0
Abortos	118	0
Nacidos vivos	1,027	0
Nacidos muertos	8	0

Nota: No todas las provincias tienen establecimientos de salud del Instituto Dominicano de Seguros Sociales (IDSS)

Fuente: Anuario de salud 2011



Cuadro 9.4

Tasa de mortalidad materna y mortalidad infantil registrada según año, provincia Elías Piña, 2007-2012

Año	Provincia		Total país	
	Tasa mortalidad materna ^a	Tasa mortalidad infantil ^b	Tasa mortalidad materna ^a	Tasa mortalidad infantil ^b
2007	142.2	7.1	72.8	14.0
2008	94.8	7.1	86.3	15.4
2009	142.9	7.6	98.0	16.8
2010	192.3	5.3	93.9	15.9
2011	48.9	5.4	81.9	15.0
2012	50.2	7.5	80.9	15.4

^a Tasas por 100,000 nacidos vivos. En los registros de muertes de menores de un año existe un subregistro que se calcula entre un 40% y 50%, estimación basada en información de las estimaciones de población y SINAVE

^b Tasas por 1,000 nacidos vivos. Se calcula un subregistro de mortalidad materna en torno al 25%
Nota: para el cálculo de las tasas por provincia la fuente declara haber utilizado las proyecciones de población menor de 1 año estimadas por ONE. Para la tasa nacional se habría utilizado el dato de nacimientos estimados por la ONE

Fuente: Tendencia de los eventos de notificación obligatoria, resumen por provincias, casos y tasas desde 2004 al 2012. Dirección General de Epidemiología, Ministerio de Salud Pública

Cuadro 9.5

Número de personas con dificultad, según tipo de dificultad, provincia Elías Piña, 2010

Tipo de dificultad	Provincia	Total país
Total de personas con alguna dificultad*	6,187	1,160,847
Dificultad para ver, aunque use anteojos o lentes	3,569	787,461
Dificultad para oír, aunque use audífonos	1,060	155,805
Dificultad para caminar o subir escalones	2,327	327,735
Dificultad para mover uno o los dos brazos	1,134	162,268
Dificultad para mover una o las dos piernas	1,764	252,764
Dificultad para recordar o concentrarse	1,443	267,580
Dificultad para agarrar objetos y/o abrir recipientes con las manos	860	129,325
Dificultad para hablar	630	88,747
Dificultad, es mudo	259	27,904
Dificultad, tiene problemas mentales	451	72,613
Dificultad, le falta una o las dos piernas	91	15,468
Dificultad, le falta uno o los dos brazos	81	10,674

*Como hay personas que declararon tener más de una dificultad, este total corresponde a la cantidad de personas que tenían al menos una de las dificultades señaladas

Fuente: IX Censo Nacional de Población y Vivienda 2010

El 10% de las personas de Elías Piña vive con algún tipo de discapacidad o dificultad. Para todo el país ese porcentaje es de un 12%.

Cuadro 9.6

Casos registrados según enfermedades transmisibles por año, provincia Elías Piña, 2007-2012

Enfermedades	2007	2008	2009	2010	2011	2012
Malaria	137	136	83	67	55	46
Lepra	0	0	0	0	0	0
Tuberculosis	13	13	21	25	16	24
Tuberculosis pulmonar	10	17	18	21	12	17
Leptospirosis	3	0	2	3	2	0
Dengue clásico	7	7	4	10	0	2
Dengue hemorrágico	0	0	2	1	0	0
Cólera*	0	0	0	66	2,362	51

* El cólera como entidad fue detectado por primera vez en el país en la semana 45 de epidémica del 2010 (SE 45-2010). En el año 2011 se produjo un brote de cólera en el cual se registraron un total de 20, 851 casos de infectados a nivel nacional

Fuente: Tendencia de los eventos de notificación obligatoria, resumen por provincias, casos y tasas desde 2004 al 2012. Dirección General de Epidemiología, Ministerio de Salud Pública

En la provincia de Elías Piña hay 5 Farmacias del Pueblo.

10. Policiales y Judiciales



Cuadro 10.1

Muertes accidentales y violentas según causa de muerte, provincia Elías Piña, 2012

Causa de muerte	Muertes en la provincia	Muertes en el país
Total muertes	24	5,221
Suicidios	1	638
Muertes en accidente de tránsito	4	1,768
Homicidios	13	2,268
Ahogamientos	1	340
Electrocuciones	5	207

Fuente: Compendio de muertes accidentales y violentas 2012

Cuadro 10.2

Cantidad de homicidios de mujeres y feminicidios, provincia Elías Piña, 2010-2013

Año	Provincia	Total país
Total	8	676
2010	3	210
2011	2	233
2012	3	196
2013*	0	37

*Datos del 2013 solo hasta el mes de marzo

Fuente: Informe sobre los feminicidios, 2013. Procuraduría General de la República

Cuadro 10.3

Población penitenciaria según condición jurídica, provincia Elías Piña, 2010

Condición jurídica	Provincia		% total país
	Internos	%	
Total	102	100.0	100.0
Condenados	74	72.5	35.4
Preventivos	28	27.5	64.6

Fuente: Dirección General de Prisiones, 2010

Gráfico 10.1

Distribución porcentual de las personas privadas de libertad, según modalidad de privación, provincia Elías Piña, año 2010

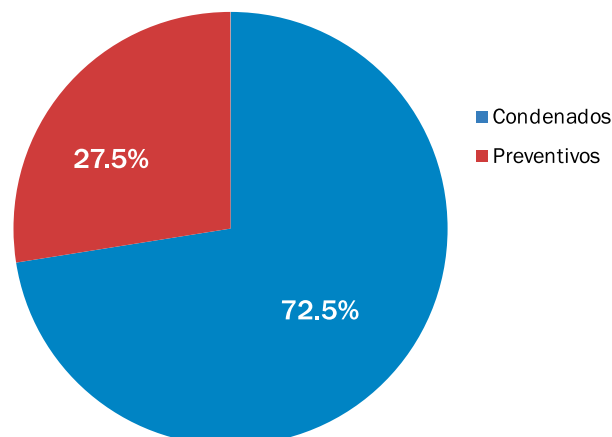

Fuente: Dirección General de Prisiones, 2010

11. Pobreza



Cuadro 11.1

Número de hogares según grupo socioeconómico, provincia Elías Piña, 2010

Grupo socioeconómico	Provincia		% total país
	Hogares	%	
Total	15,590	100.00	100.00
Muy bajo	5,077	32.6	7.5
Bajo	6,047	38.8	21.7
Medio bajo	2,615	16.8	25.4
Medio	1,492	9.6	29.1
Medio alto-alto	359	2.3	16.3

Fuente: IX Censo Nacional de Población y Vivienda 2010

Cuadro 11.2

Porcentaje de hogares en pobreza monetaria, según nivel de pobreza, provincia Elías Piña, 2011

Tipo de pobreza	Provincia	Total país
Total pobreza	74.6	33.0
Pobreza extrema	42.3	9.1
Pobreza moderada	32.3	23.9

Nota: Datos calculados en base a la metodología del banco mundial
Fuente: Dimensión espacial de la pobreza monetaria, 2011. Ministerio de Economía, Planificación y Desarrollo (MEPYD)

Cuadro 11.3

Monto otorgado y número de beneficiarios del Programa Solidaridad según componente, provincia Elías Piña, 2012

Tipo de subsidio (componente)	Beneficiarios*	Monto otorgado (RD\$)
Total	42,011	248,467,933
Comer es primero	22,119	183,165,500
Incentivo a la asistencia escolar	3,174	10,457,700
Suplemento alimenticio, envejecientes	1,540	7,085,600
Incentivo a la educación superior	135	757,000
Bonogas hogar	8,470	22,806,612
Bonogas chofer	24	961,020
Incentivo a la policía preventiva	365	3,428,032
Bonoluz	6,184	19,806,469

*Un mismo beneficiario puede recibir más de un tipo de subsidio
Fuente: Mapa de subsidios 2012, Administradora de subsidios sociales (ADESS)

Cuadro 11.4

Índice de Desarrollo Humano, provincia Elías Piña, 2010

Índice	Provincia	Total país
IDHP	0.112	0.513
Índice de salud	0.304	0.399
Tasa de sobrevivencia infantil (por 1,000 nv)	973.3	976.8
Índice de educación	0.134	0.616
Alfabetización de personas de 15 años y más (%)	64.2	87.2
Tasa de culminación: nivel básico (%)	13.8	30.2
Tasa de culminación: nivel medio (%)	8.2	18.4
Tasa de cobertura: nivel inicial (%)	24.2	43.2
Tasa de cobertura: nivel básico (%)	98.4	95.0
Tasa de cobertura: nivel medio (%)	32.0	51.1
Índice de ingreso	0.035	0.549
Ingreso (estimado en RD\$ 2010)	11,070.36	27,798.41

Fuente: Mapa de Desarrollo Humano de la República Dominicana 2013. Oficina de Desarrollo Humano, Programa de las Naciones Unidas para el Desarrollo (PNUD)

Gráfico 11.1

Distribución porcentual de la población según grupo socioeconómico, provincia Elías Piña, 2010

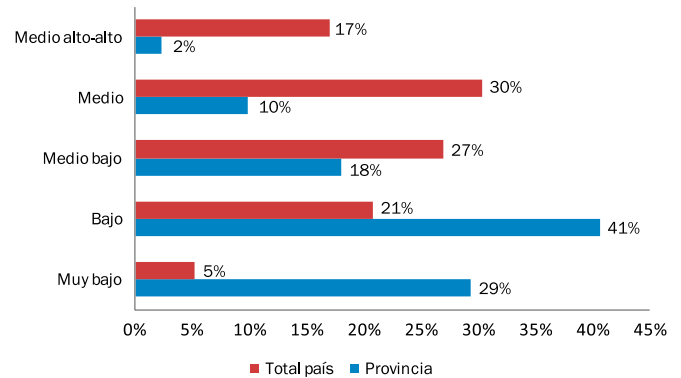

Fuente: IX Censo de Población y Vivienda 2010

12. Transporte y comunicación



Apenas el 4.3% de los hogares de la provincia declara tener automóvil de uso privado. En cambio el 18.6% declara tener un motor.

Cuadro 12.1

Parque vehicular según tipo de vehículo, provincia Elías Piña, 2012*

Tipo	Provincia		% total país
	Cantidad	%	
Total	6,678	100.0	100.0
Automóviles	1,046	15.7	22.8
Autobuses	126	1.9	2.6
Jeep	441	6.6	9.6
Carga	727	10.9	11.9
Motocicletas	4,230	63.3	51.3
Volteo	45	0.7	0.6
Máquinas pesadas	31	0.5	0.6
Otros	31	0.5	0.5

*Estas cifras no representan necesariamente la cantidad de vehículos en funcionamiento ya que no existe un registro de los vehículos que salen de circulación

Fuente: Parque Vehicular 2012. Dirección General de Impuestos Internos (DGII)

Cuadro 12.2

Número de viviendas según el principal medio de transporte utilizado, provincia Elías Piña, 2010

Medio de transporte	Provincia		% total país
	Viviendas	%	
Total	18,205	100.0	100.0
Guagua pública	6,139	33.7	23.7
Camioneta de transporte público	1,297	7.1	3.1
Carro público	0	0.0	13.9
Vehículo o carro privado	378	2.1	13.8
Motoconcho	10,065	55.3	37.6
Burro-caballo-mulo	31	0.2	1.5
A pie	239	1.3	5.5
Otro	56	0.3	0.7

Fuente: IX Censo Nacional de Población y Vivienda 2010



Cuadro 12.3

Número de hogares según el acceso a diversos bienes y servicios de comunicación, provincia Elías Piña, 2010

Bienes y servicios de comunicación	Provincia		% total país
	Hogares	%	
Teléfono residencial	504	3.2	24.1
Celular	8,222	52.7	76.5
Computadora	582	3.7	20.2
Internet	308	1.7	13.8

Fuente: IX Censo Nacional de Población y Vivienda 2010

Cuadro 12.4

Cantidad de emisoras radiales según tipo de frecuencia, provincia Elías Piña, 2008

Emisoras	Cantidad
Total de emisoras	3
A.M.	2
F.M.	1

Fuente: Listado de emisoras A.M. y F.M. 2008. Instituto Dominicano de las Telecomunicaciones (INDOTEL)

Cuadro 13.1
Indicadores de seguimiento de los Objetivos de Desarrollo del Milenio, provincia Elías Piña

Objetivos y fuentes	Año	Indicador	Provincia	País
Objetivo 1. Erradicar la pobreza extrema y el hambre				
Fuente: Dimensión espacial de la pobreza monetaria, 2011. Ministerio de Economía, Planificación y Desarrollo (MEPyD)				
	2011	C1.1-1 Pobreza extrema ¹	42.3%	9.1%
	2011	C1.1-2 Pobreza general ¹	74.6%	33.0%
	2010	1.5 Tasa de ocupación	24.1%	39.8%
Fuente: IX Censo Nacional de Población y Vivienda 2010	2010	1.7 Proporción de la población que trabaja por cuenta propia o como trabajadores familiares auxiliares con respecto al empleo total	43.0%	24.7%
	2010	C1.5-1 Tasa de desempleo en los jóvenes de 15 a 24 años	16.9%	10.2%
Objetivo 2. Lograr la enseñanza primaria universal				
Fuente: Boletín de indicadores educativos, año lectivo 2010-2011. Ministerio de Educación (MINERD)	2010-2011	2.1 Tasa neta de cobertura en la educación primaria ²	98.4%	95.0%
	2010	2.3 Tasa de alfabetización de las personas de 15 a 24 años	79.9%	94.5%
Fuente: IX Censo Nacional de Población y Vivienda 2010	2010	C2.2-1 Porcentaje de la población de 15 a 19 años que completó la primaria	54.8%	73.5%
Objetivo 3: Promover la igualdad de género y el empoderamiento de la mujer				
Fuente: Boletín de indicadores educativos, año lectivo 2010-2011. Ministerio de Educación (MINERD)	2012-2013	3.1-1 Relación entre niñas y niños en la enseñanza primaria	83.9%	90.6%
	2012-2013	3.1-2 Relación entre niñas y niños en la enseñanza secundaria	101.2%	113.3%
Fuente: IX Censo Nacional de Población y Vivienda 2010	2010	3.2 Proporción de mujeres en el empleo asalariado del sector no agrícola	42.1%	43.2%
Fuente: Cámara de Diputados de la República Dominicana	2010	3.3 Proporción de mujeres en la Cámara de Diputados ³	0.0%	21.0%
Fuente: Boletín electoral final, elecciones municipales y congresuales 2010. Junta Central Electoral (JCE)	2010	C3.3-1 Proporción de mujeres electas en cargos municipales	32.3%	33.3%
Objetivo 4: Reducir la mortalidad de los niños menores de 5 años				
Fuente: Tendencia de los eventos de notificación obligatoria, resumen por provincias, casos y tasas desde 2004 al 2012. Dirección General de Epidemiología, Ministerio de Salud Pública	2012	4.1 Tasa de mortalidad infantil de niños menores de 1 año ⁴	7.5	15.4
Objetivo 5: Mejorar la salud materna				
Fuente: Tendencia de los eventos de notificación obligatoria, resumen por provincias, casos y tasas desde 2004 al 2012. Dirección General de Epidemiología, Ministerio de Salud Pública	2012	5.1 Razón de mortalidad materna ⁵	50.2	80.9
Fuente: IX Censo Nacional de Población y Vivienda 2010	2011	C5.4-1 Porcentaje de mujeres 15-19 años que son madres ⁶	26.8%	19.7%
Objetivo 6: Combatir el VIH/SIDA, el paludismo y otras enfermedades				
Fuente: Tendencia de los eventos de notificación obligatoria, resumen por provincias, casos y tasas desde 2004 al 2012. Dirección General de Epidemiología, Ministerio de Salud Pública	2012	C6.1-2 Tasa de incidencia de SIDA ⁷	0.0	3.7
	2012	6.9 Tasa de incidencia asociada a la tuberculosis ⁷	32.7	38.3
	2012	C6.6-1 Tasa de incidencia asociada al dengue ⁷	2.7	93.6
Objetivo 7: Garantizar la sostenibilidad del medio ambiente				
Fuente: Medio Ambiente en Cifras, 2005-2011. Ministerio de Medio Ambiente y Recursos Naturales	2011	7.1 Proporción de la superficie cubierta por bosques	38.6%	39.7%
	2011	7.6 Proporción de las áreas protegidas respecto a la superficie total	12.9%	25.0%
	2010	7.8 Proporción de la población que utiliza fuentes mejoradas de abastecimiento de agua potable ⁸	70.6%	76.7%
Fuente: IX Censo Nacional de Población y Vivienda 2010	2010	7.9 Proporción de la población que utiliza servicios de saneamiento mejorados ⁹	19.7%	65.0%
Objetivo 8: Fomentar una alianza mundial para el desarrollo				
Fuente: IX Censo Nacional de Población y Vivienda 2010	2010	8.14 Porcentaje de hogares con línea de teléfono fijo	3.2%	24.1%
	2010	8.15 Porcentaje de personas que viven en hogares con teléfono celular ¹⁰	56.7%	80.2%
	2010	8.16 Porcentaje de hogares con servicio de Internet	1.7%	13.8%

¹Los indicadores de pobreza a nivel provincial de acuerdo a la línea nacional oficial de pobreza no están calculados. Aquí se presenta una estimación de pobreza monetaria realizada por el MEPyD con una metodología previa y distinta a la oficial

²La cobertura es la proporción de alumnos atendidos en un nivel educativo respecto a la demanda

³Hay dos diputados en representación de la provincia Elías Piña, ambos son hombres

⁴Muertes por cada 1.000 nacidos vivos. En los registros de muertes de menores de un año existe un subregistro que se calcula entre un 40% y 50%, estimación basada en información de las estimaciones de población y SINAVE. El indicador de mortalidad infantil calculado mediante encuesta, para todo el país, duplica el valor del obtenido a partir de los datos del MSP, elevando la tasa al 28 por mil en el 2009

⁵Muertes por cada 100.000 nacidos vivos. Se calcula un subregistro de mortalidad materna en torno al 25%. Las estimaciones del indicador procedentes de encuesta calculan una razón mortalidad materna para todo el país de 159 para el año 2007

⁶El indicador oficial de los ODM incluye también a las embarazadas. Para obtener un dato provincial a partir de las estadísticas vitales nos hemos limitado a las mujeres que ya son madres

⁷La incidencia de una enfermedad se refiere a los casos nuevos registrados por cada 100.000 habitantes al año

⁸Para este indicador, y con objeto de poder ofrecer datos provinciales, se utiliza una definición de "fuente mejorada" diferente de la oficial y que comprende aquellos hogares con provisión de agua de acueducto dentro o fuera de la vivienda, de una llave en otra vivienda o de una llave pública

⁹Para este indicador, y con objeto de poder ofrecer datos provinciales, se utiliza una definición de "servicio de saneamiento mejorado" diferente de la oficial y que comprende solo los hogares con inodoros no compartidos

¹⁰El indicador original es el número de abonados a teléfonos celulares por cada 100 habitantes, sin embargo, para poder ofrecer el dato a nivel provincial se ha utilizado el porcentaje de personas que viven en hogares donde hay al menos un teléfono celular



Mapa 13.1
Índice de Desarrollo Humano provincial

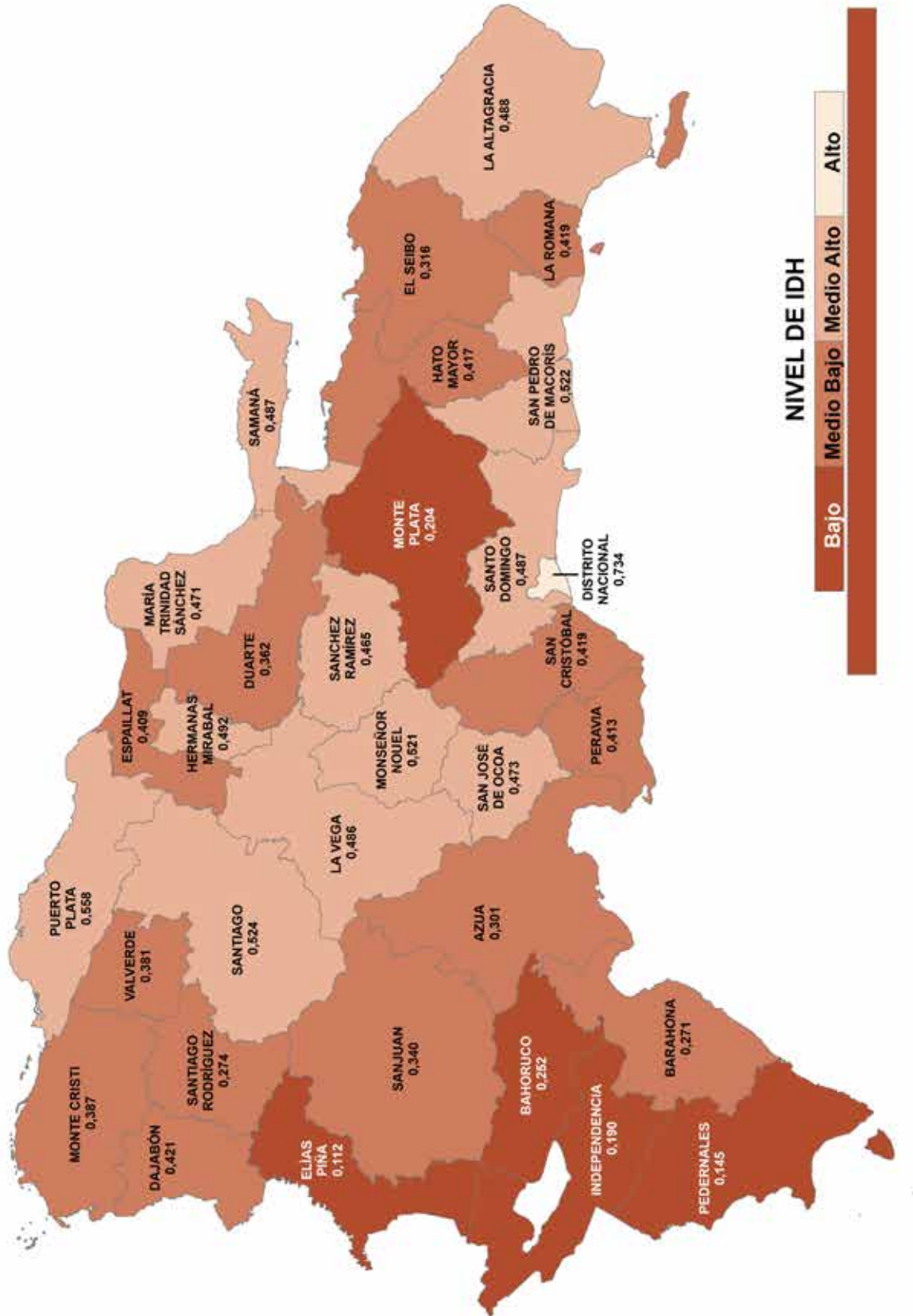

Mapa 13.2
 Porcentaje de la población que alcanzó el nivel educativo secundario o superior, según municipio y distrito municipal en Elías Piña, 2010

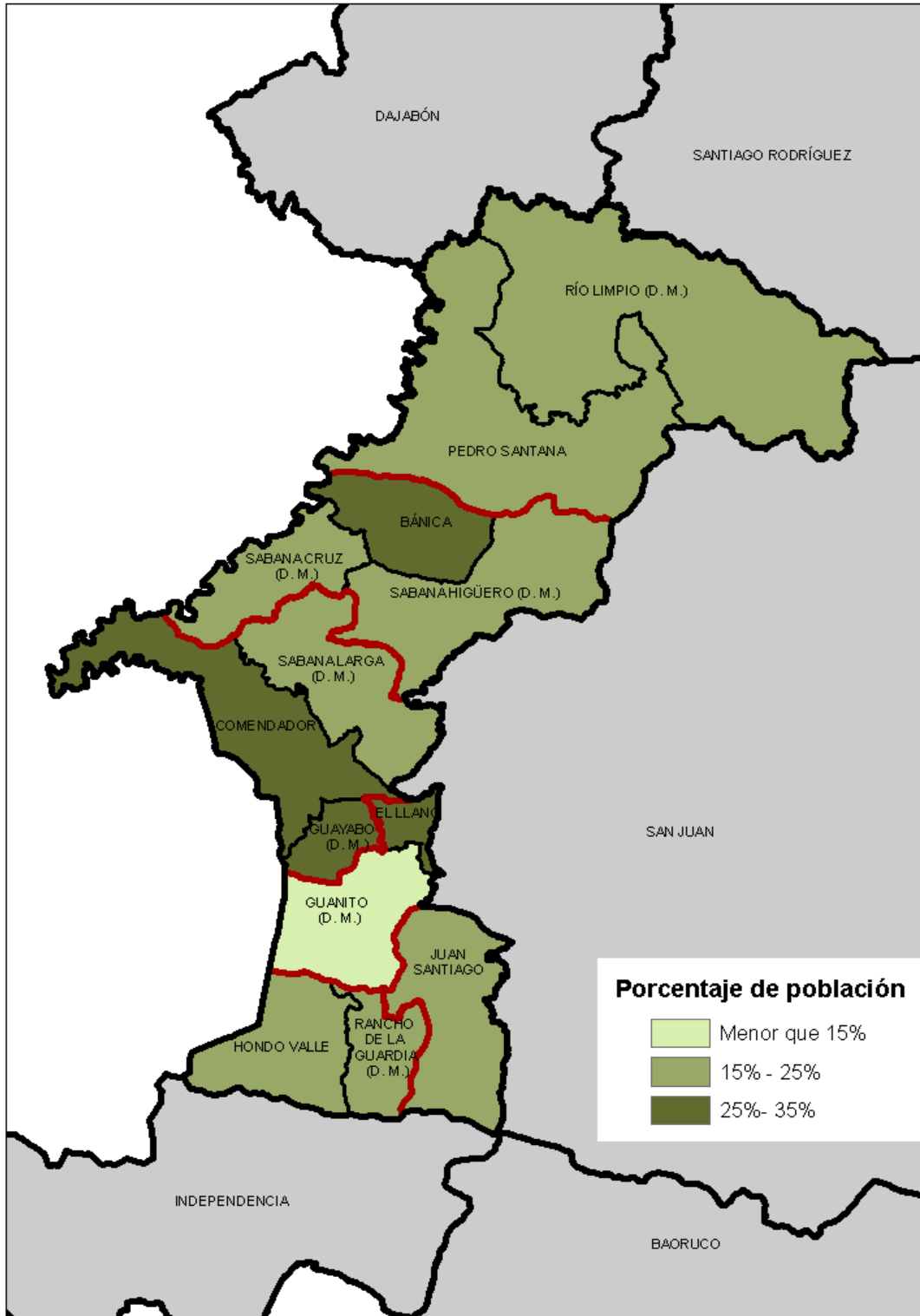

Mapa 13.3

Población por grupos socioeconómicos según municipio y distrito municipal en Elías Piña, 2010

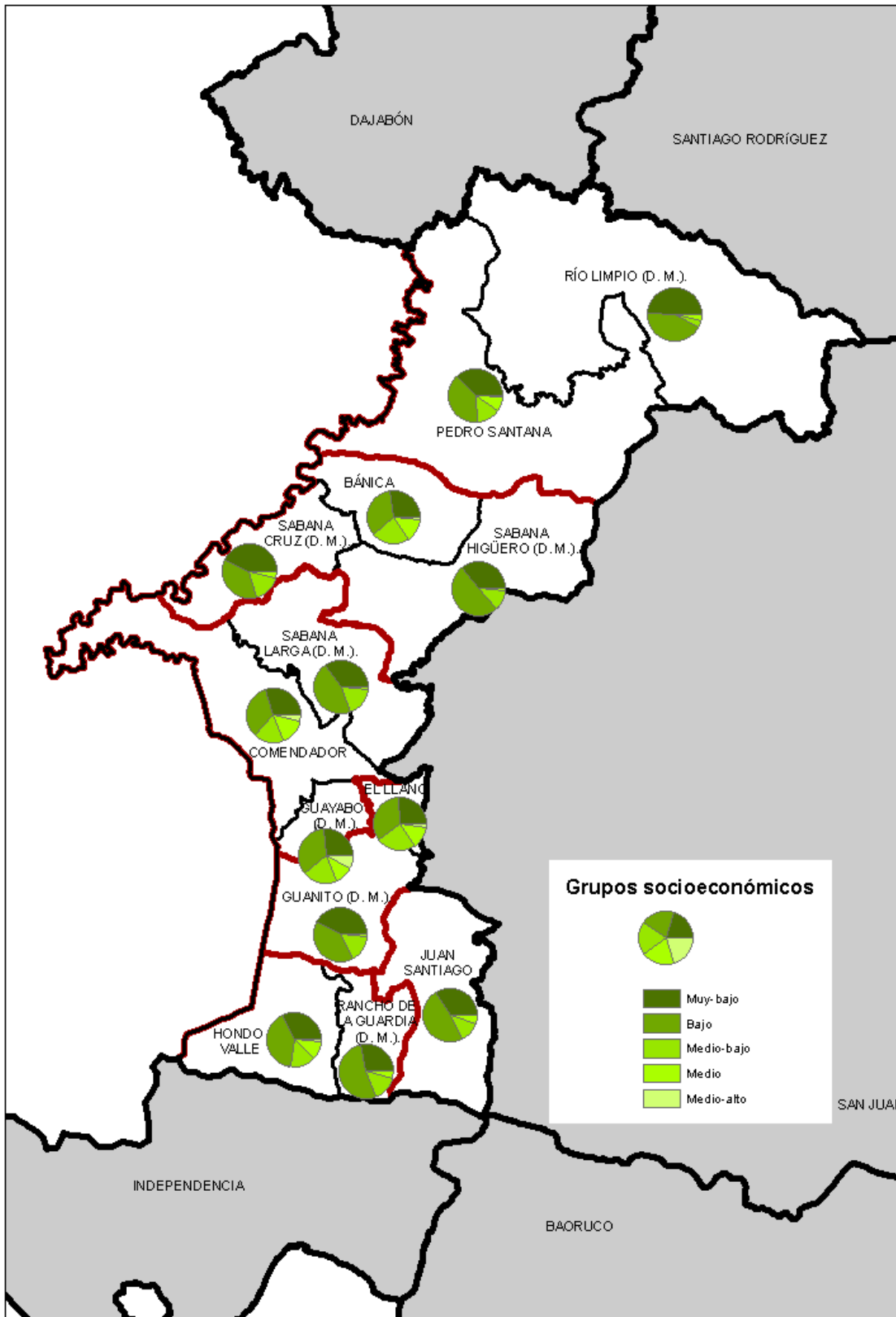

Mapa 13.4

Cargos electos en las elecciones municipales del 2010 por sexo, según municipio, provincia Elías Piña

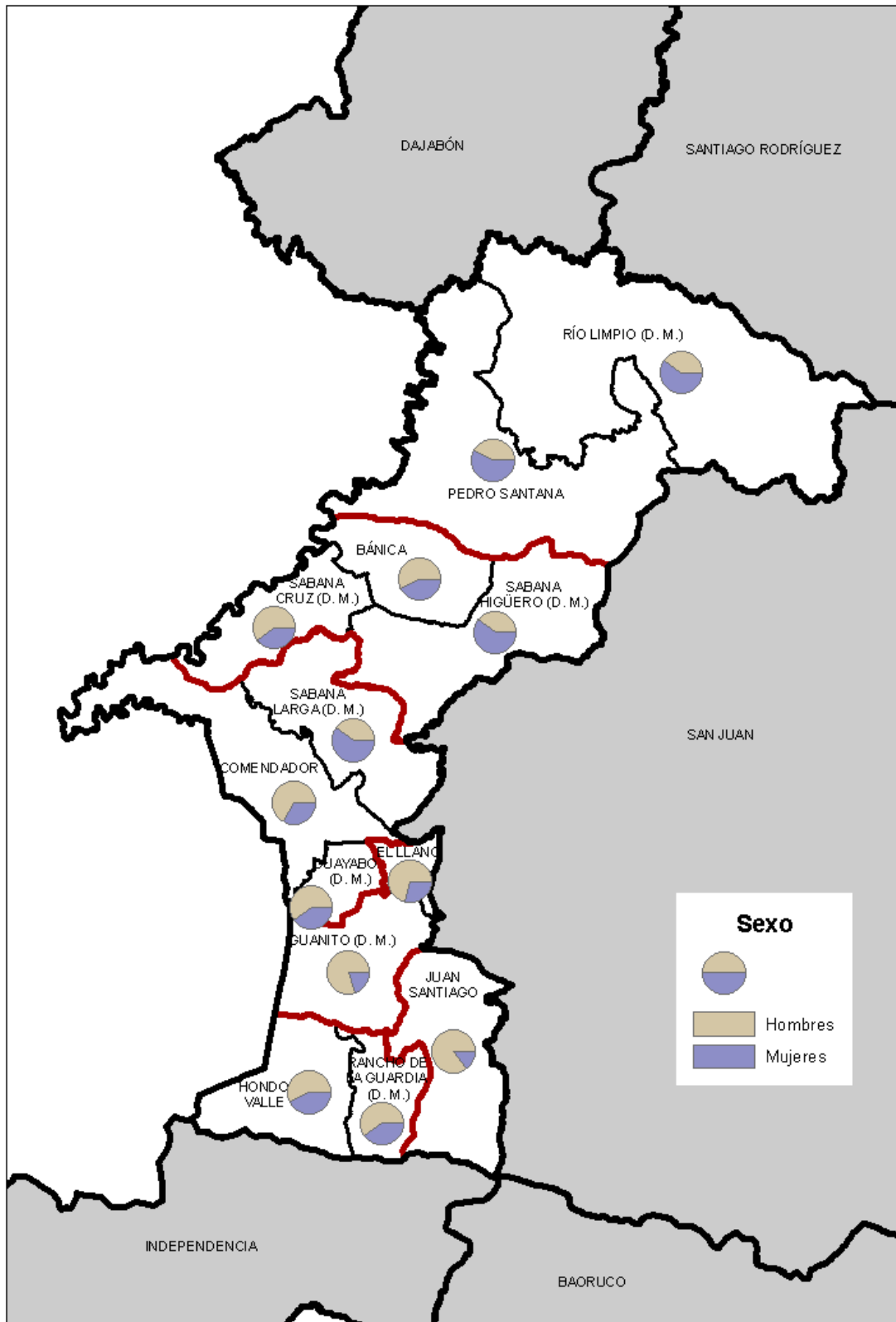

San Juan



La provincia San Juan forma parte de la región El Valle y cuenta con una superficie de 3,363.81 km². Limita al norte con las provincias Santiago y Santiago Rodríguez, al noreste con la provincia La Vega, al este con la provincia Azua, al sur con la provincia Baoruco, y al oeste con la provincia Elías Piña. Sus coordenadas geográficas son de 18° 50' latitud norte y 71° 15' longitud oeste.

1. Demografía



Está constituida por 6 municipios, 18 distritos municipales, 81 secciones, 671 parajes, 91 barrios, 147 sub-barrios.

Cuadro 1.1

Población por sexo según zona de residencia, provincia San Juan, 2010

Zona de residencia	Total	Sexo	
		Hombres	Mujeres
Total	232,333	122,550	109,783
Urbana	139,620	71,113	68,507
Rural	92,713	51,437	41,276

Fuente: IX Censo Nacional de Población y Vivienda 2010

Según el IX Censo Nacional de Población y Vivienda 2010, la provincia San Juan contaba para ese año con una población de 232,333 habitantes. Para el Censo 2002 la población era de 241,105 habitantes, lo cual supone un decrecimiento poblacional de 3.5%.

La densidad poblacional es de 69.1 hab/km².

Cuadro 1.2

Población según municipios y distritos municipales, provincia San Juan, 2010

Municipios y distritos municipales	Provincia	
	Total	Menores de 5 años
Total	232,333	21,778
San Juan	78,313	7,187
Pedro Corto (D.M.)	6,891	677
Sabaneta (D.M.)	5,621	511
Sabana Alta (D.M.)	3,241	342
El Rosario (D.M.)	7,426	722
Hato del Padre (D.M.)	5,811	574
Guanito (D.M.)	3,670	356
La Jagua (D.M.)	3,855	280
Las Maguanas-Hato Nuevo (D.M.)	5,192	397
Las Charcas de María Nova (D.M.)	3,166	320
Las Zanjas (D.M.)	8,991	857
Bohechío	2,394	214
Arroyo Cano (D.M.)	3,109	308
Yaque (D.M.)	4,182	380
El Cercado	13,611	1,234
Derrumbadero (D.M.)	4,918	446
Batista (D.M.)	2,314	192
Juan de Herrera	8,235	748
Jinova (D.M.)	4,827	456
Las Matas de Farfán	34,481	3,385
Matayaya (D.M.)	4,267	369
Carrera de Yeguas (D.M.)	5,415	575
Vallejuelo	9,725	966
Jorjillo (D.M.)	2,678	282

Fuente: IX Censo Nacional de Población y Vivienda 2010

El índice de masculinidad calculado para la población de San Juan en el 2010 es de 111.6 hombres por cada 100 mujeres. El índice de masculinidad a nivel nacional es de 100.7 hombres por cada 100 mujeres.

Cuadro 1.3

Población infantil y juvenil por sexo, según años de edad cumplidos, provincia San Juan, 2010

Años cumplidos	Provincia			Total país		
	Total	Hombres	Mujeres	Total	Hombres	Mujeres
Total	89,957	46,624	43,333	3,402,810	1,721,999	1,680,811
0	4,565	2,304	2,261	195,160	99,067	96,093
1	4,247	2,186	2,061	181,801	92,431	89,370
2	4,406	2,269	2,137	180,676	92,006	88,670
3	4,418	2,303	2,115	170,204	86,928	83,276
4	4,142	2,086	2,056	168,865	85,978	82,887
5	4,455	2,304	2,151	185,720	94,807	90,913
6	4,308	2,146	2,162	175,128	88,875	86,253
7	4,958	2,581	2,377	186,806	94,456	92,350
8	5,354	2,787	2,567	198,208	100,860	97,348
9	5,005	2,558	2,447	192,598	97,397	95,201
10	5,738	2,935	2,803	209,653	106,713	102,940
11	5,466	2,822	2,644	192,193	97,287	94,906
12	5,548	2,954	2,594	191,507	97,078	94,429
13	5,369	2,821	2,548	188,954	95,115	93,839
14	5,378	2,841	2,537	191,454	96,698	94,756
15	5,757	3,035	2,722	202,784	101,053	101,731
16	5,423	2,863	2,560	194,808	97,287	97,521
17	5,420	2,829	2,591	196,291	97,963	98,328

Fuente: IX Censo Nacional de Población y Vivienda 2010



Cuadro 1.4

Población por sexo según lugar de nacimiento, provincia San Juan, 2010

Lugar de nacimiento	Provincia						% total país
	Hombres	%	Mujeres	%	Total	%	
Total	122,550	100.0	109,783	100.0	232,333	100.0	100.0
Municipio de residencia actual	106,069	86.6	95,129	86.7	201,198	86.6	68.3
En otro municipio	12,263	10.0	12,747	11.6	25,010	10.8	27.5
En otro país	4,218	3.4	1,907	1.7	6,125	2.6	4.2

Fuente: IX Censo de Población y Vivienda 2010

Cuadro 1.5

Población de 15 años cumplidos o más por sexo, según estado conyugal, provincia San Juan, 2010

Estado conyugal	Total	Sexo	
		Hombres	Mujeres
Total	158,976	84,653	74,323
Separado(a) de un matrimonio	1,612	662	950
Divorciado(a)	1,598	572	1,026
Viudo(a)	9,288	2,060	7,228
Separado(a) de una unión libre	20,489	10,279	10,210
Casado(a)	15,022	7,540	7,482
Unido(a)	69,147	34,462	34,685
Nunca se ha casado ni unido	41,820	29,078	12,742

Fuente: IX Censo de Población y Vivienda 2010

Para el año 2011 el 26.6% de los nacimientos registrados en la provincia San Juan correspondieron a madres menores de 20 años. Esta cifra está por encima del promedio nacional que fue de 21.8%.

Cuadro 1.6

Nacimientos registrados según año de registro, provincia San Juan, 2006-2012

Año	Nacimientos
2006	5,567
2007	7,165
2008	6,503
2009	7,779
2010	5,861
2011	5,954
2012	5,840

Nota: Elaborado con datos levantados en las Oficinas del Registro Civil, Junta Central Electoral

Fuente: Boletín de Estadísticas Vitales, 2006-2012

Cuadro 1.7

Defunciones registradas según año de registro, provincia San Juan, 2006-2012

Año	Defunciones
2006	956
2007	919
2008	960
2009	883
2010	775
2011	860
2012	870

Nota: Elaborado con datos levantados en las Oficinas del Registro Civil, Junta Central Electoral

Fuente: Boletín de Estadísticas Vitales, 2006-2012

Cuadro 1.8

Matrimonios por tipo según año de registro, provincia San Juan, 2006-2012

Año	Total	Tipo de matrimonio	
		Canónico	Civil
2006	388	51	337
2007	384	61	323
2008	381	46	335
2009	379	37	342
2010	316	34	282
2011	349	58	291
2012	319	45	274

Nota: Elaborado con datos levantados en las Oficinas del Registro Civil, Junta Central Electoral

Fuente: Boletín de Estadísticas Vitales, 2006-2012

Cuadro 1.9

Divorcios según año de registro, provincia San Juan, 2006-2012

Año	Divorcios
2006	138
2007	141
2008	117
2009	121
2010	112
2011	102
2012	118

Nota: Elaborado con datos levantados en las Oficinas del Registro Civil, Junta Central Electoral

Fuente: Boletín de Estadísticas Vitales, 2006-2012

Gráfico 1.1

Pirámide de población, provincia San Juan, año 2002

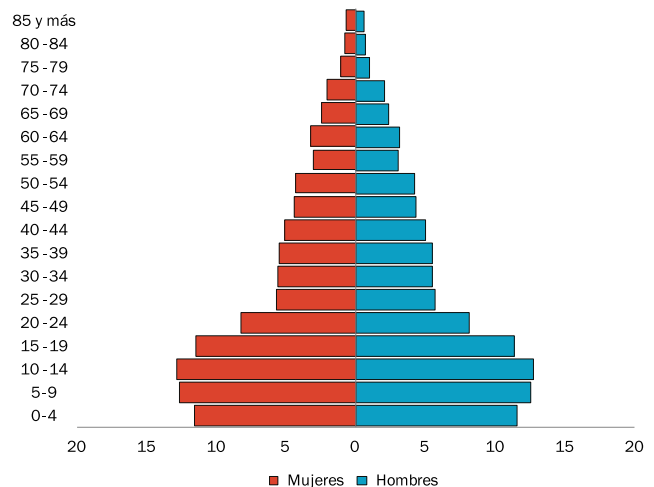

Fuente: IX Censo Nacional de Población y Vivienda 2002

Gráfico 1.2

Pirámide de población, provincia San Juan, año 2010

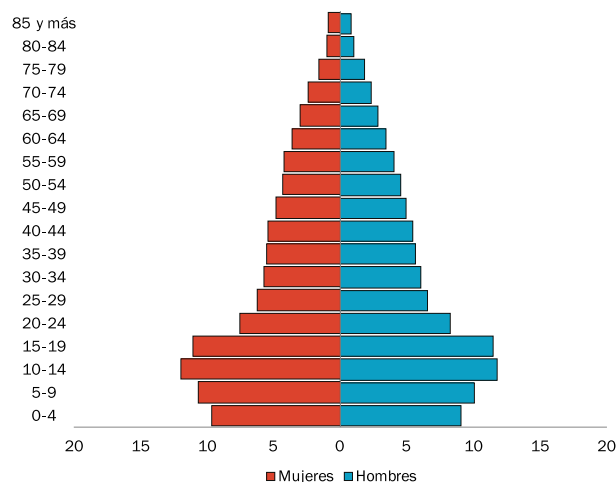

Fuente: IX Censo Nacional de Población y Vivienda 2010

Al comparar la pirámide de población del año 2002 con la del año 2010 se puede constatar el continuo estrechamiento de la base de la pirámide debido a la reducción del número de niños.

2. Condiciones de vida

Cuadro 2.1

Número de viviendas según tipo, provincia San Juan, 2010

Tipo de vivienda	Provincia		% total país
	Viviendas	%	
Total	72,358	100.0	100.0
Casa independiente	63,912	88.3	77.5
Apartamento	2,054	2.8	10.9
Pieza en cuartería o parte atrás	2,962	4.1	6.6
Barracón	131	0.2	0.7
Vivienda compartida con negocio	2,004	2.8	2.3
Local no construido para habitación	583	0.8	0.8
Otra vivienda particular	639	0.9	1.0
Otro tipo de vivienda colectiva	73	0.1	0.2

Fuente: IX Censo Nacional de Población y Vivienda 2010

Cuadro 2.2

Número de viviendas, según el material de construcción de las paredes exteriores, provincia San Juan, 2010*

Material de construcción	Provincia		% total país
	Viviendas	%	
Total	72,285	100.0	100.0
Bloc o concreto	46,705	64.6	74.7
Madera	10,822	15.0	18.7
Tabla de palma	10,714	14.8	3.9
Tejamanil	1,720	2.4	0.2
Yagua	47	0.1	0.1
Otro	2,277	3.2	2.4

* El cuadro no incluye las viviendas colectivas

Fuente: IX Censo Nacional de Población y Vivienda 2010

Cuadro 2.3

Número de viviendas según material de construcción del techo, provincia San Juan, 2010*

Material de construcción	Provincia		% total país
	Viviendas	%	
Total	72,285	100.0	100.0
Concreto	9,524	13.2	42.3
Zinc	58,253	80.6	55.7
Asbesto cemento	919	1.3	0.8
Cana	661	0.9	0.3
Yagua	1,204	1.7	0.3
Otro	1,724	2.4	0.7

* El cuadro no incluye las viviendas colectivas

Fuente: IX Censo Nacional de Población y Vivienda 2010

Cuadro 2.4

Número de viviendas según los materiales de construcción del piso, provincia San Juan, 2010*

Material de construcción	Provincia		% total país
	Viviendas	%	
Total	62,806	100.0	100.0
Mosaico	3,514	5.6	13.4
Cemento	43,340	69.0	65.4
Granito	1,014	1.6	2.4
Mármol	32	0.1	0.4
Cerámica	2,071	3.3	14.3
Madera	119	0.2	0.2
Tierra	12,650	20.1	3.7
Otro	66	0.1	0.2

*El cuadro no incluye las viviendas que estaban desocupadas en el momento del levantamiento

Fuente: IX Censo Nacional de Población y Vivienda 2010

El material de construcción de las paredes más frecuente en las viviendas de San Juan es el bloc, seguido de la madera. Para los techos son las planchas de zinc y para los pisos el cemento. El 88% de las viviendas son casas independientes.

Cuadro 2.5

Número de viviendas según el tipo de vía de acceso, provincia San Juan, 2010

Acceso a la vivienda	Provincia		% total país
	Viviendas	%	
Total	72,358	100.0	100.0
Calle asfaltada	16,561	22.9	46.1
Carretera asfaltada	5,726	7.9	5.6
Calle no asfaltada	24,971	34.5	24.7
Carretera no asfaltada	8,641	11.9	10.0
Callejón	6,547	9.1	9.1
Camino	9,622	13.3	4.2
Otro	290	0.4	0.1
No declarado	-	0.0	0.1

Fuente: IX Censo Nacional de Población y Vivienda 2010



Cuadro 2.6

Número de hogares según el tipo de hogar, provincia San Juan, 2010

Tipo de hogar	Provincia		% total país
	Hogares	%	
Total	63,592	100.0	100.0
Unipersonal	9,637	15.2	14.6
Nuclear	28,389	44.6	50.0
Extendido	23,605	37.1	31.9
Compuesto	1,888	3.0	3.3
Hogar sin núcleo	73	0.1	0.2

Fuente: IX Censo Nacional de Población y Vivienda 2010

Cuadro 2.7

Número de hogares según el tipo de alumbrado, provincia San Juan, 2010*

Tipo de alumbrado	Provincia		% total país
	Hogares	%	
Total	63,519	100.0	100.0
Energía eléctrica del tendido público	56,767	89.4	95.6
Lámpara de gas propano	986	1.6	0.5
Lámpara de gas kerosene	3,409	5.4	1.7
Energía eléctrica de planta propia	104	0.2	0.1
Otro	2,253	3.6	2.0

*El cuadro no incluye a los hogares compartidos

Fuente: IX Censo Nacional de Población y Vivienda 2010

Cuadro 2.8

Número de hogares según la fuente de abastecimiento de agua, provincia San Juan, 2010*

Fuente de abastecimiento de agua	Provincia		% total país
	Hogares	%	
Total	63,519	100.0	100.0
Del acueducto dentro de la vivienda	19,424	30.6	46.3
Del acueducto en el patio de la vivienda	27,313	43.0	21.0
De una llave de otra vivienda	5,382	8.5	5.4
De una llave pública	2,012	3.2	4.1
De un tubo de la calle	878	1.4	7.3
Manantial, río, arroyo	5,313	8.4	2.8
Lluvia	53	0.1	1.2
Pozo	2,395	3.8	7.6
Camión tanque	167	0.3	3.7
Otro	582	0.9	0.7

*El cuadro no incluye a los hogares compartidos

Fuente: IX Censo Nacional de Población y Vivienda 2010

Solo un 31% de los hogares de San Juan tienen como fuente de abastecimiento de agua del acueducto dentro de la vivienda, muy por debajo del dato nacional que alcanza el 46%.

Cuadro 2.9

Número de hogares según la tenencia de ciertos bienes durables, provincia San Juan, 2010*

Bienes durables	Provincia		% total país
	Hogares	%	
Estufa	46,656	73.5	86.4
Nevera	33,566	52.8	69.9
Lavadora	33,836	53.3	68.8
Televisor	41,401	65.2	78.9
Radio/Equipo de música	26,908	42.4	50.2
Inversor	6,630	10.4	23.2
Planta eléctrica	1,137	1.8	4.0
Aire acondicionado	1,146	1.8	8.8
Motor	20,411	32.1	24.0
Vehículo	6,054	9.5	18.8

*El cuadro no incluye a los hogares compartidos

Fuente: IX Censo Nacional de Población y Vivienda 2010

Gráfico 2.1

Distribución porcentual de los hogares según tipo de tenencia de la vivienda provincia San Juan, 2010

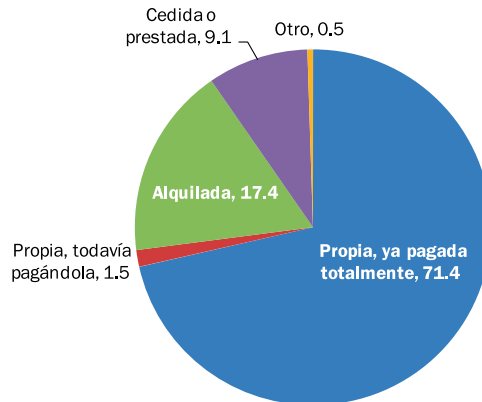

Fuente: IX Censo Nacional de Población y Vivienda 2010

Gráfico 2.2

Distribución porcentual de los hogares según el grado de hacinamiento, provincia San Juan, 2010

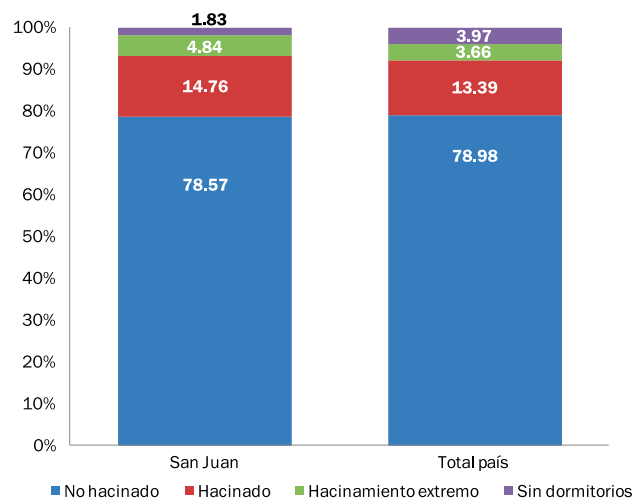

Fuente: IX Censo Nacional de Población y Vivienda 2010

El tamaño promedio de los hogares de San Juan es de 3.65 personas. El promedio del país es de 3.53 personas por hogar.

3. Medio ambiente

Cuadro 3.1

Número de hogares según el tipo de servicio sanitario, provincia San Juan, 2010*

Tipo servicio sanitario	Provincia		% total país
	Hogares	%	
Total	63,519	100.0	100.0
Inodoro particular	22,130	34.8	63.9
Inodoro compartido con otros hogares	1,947	3.1	5.6
Letrina particular	23,545	37.1	16.5
Letrina compartida con otros hogares	6,384	10.1	7.7
No tiene servicio sanitario	9,513	15.0	6.2

*El cuadro no incluye a los hogares compartidos

Fuente: IX Censo Nacional de Población y Vivienda 2010

Cuadro 3.2

Número de hogares según el combustible utilizado para cocinar, provincia San Juan, 2010*

Combustible utilizado para cocinar	Provincia		% total país
	Hogares	%	
Total	63,519	100.0	100.0
Gas propano	38,378	60.4	82.9
Carbón	3,472	5.5	3.2
Leña	18,465	29.1	8.3
Electricidad	159	0.3	0.5
Otro	35	0.1	0.1
No cocinan	3,010	4.7	5.0

*El cuadro no incluye a los hogares compartidos

Fuente: IX Censo Nacional de Población y Vivienda 2010

Un 34.5% de los hogares de San Juan usa carbón o leña como combustible para cocinar, muy por encima del dato nacional que es del 11.5%.

Cuadro 3.3

Número de hogares según el sistema de eliminación de basura, provincia San Juan, 2010*

Eliminación de basura	Provincia		% total país
	Hogares	%	
Total	63,519	100.0	100.0
La recoge el ayuntamiento	40,243	63.4	73.2
La recoge una empresa privada	214	0.3	1.7
La queman	19,086	30.1	15.4
La tiran en el patio o solar	2,015	3.2	3.3
La tiran en un vertedero	524	0.8	3.0
La tiran en un río o cañada	1,268	2.0	2.3
Otro	169	0.3	1.1

*El cuadro no incluye a los hogares compartidos

Fuente: IX Censo Nacional de Población y Vivienda 2010

Cuadro 3.4

Número de viviendas según tipo de contaminación, provincia San Juan, 2010

Tipo de contaminación	Provincia		% total país
	Viviendas	%	
Aguas estancadas	15,872	21.9	27.1
Basura	15,916	22.0	32.4
Cañadas	18,813	26.0	24.0
Pocilga o granja	1,763	2.4	6.6
Humo o gases de fábricas	1,763	2.4	6.6
Desechos o residuos de fábricas, taller u hospital	6,076	8.4	5.7
Envasadora de gas	3,615	5.0	6.9
Bomba de gasolina	1,356	1.9	4.3
Fábrica de productos químicos	205	0.3	2.4
Ruido de vehículos y motores	27,562	38.1	46.7
Ruido de fábrica o taller	7,167	9.9	10.1
Ruidos o humo de planta eléctrica	1276	1.8	9.2
Música alta de bares, colmados o vecinos	15,442	21.3	33.2
Otro	9,857	13.6	15.6

Fuente: IX Censo Nacional de Población y Vivienda 2010

Cuadro 3.5

Número de viviendas según su exposición a riesgos naturales, provincia San Juan, 2010

Tipo de riesgo natural	Provincia		% total país
	Viviendas	%	
Derrumbe o deslizamiento de tierra	8,935	12.3	10.7
Hundimiento de tierra	3,223	4.5	5.3
Desprendimiento de rocas	3,098	4.3	3.6
Incendios forestales	4,093	5.7	4.9

Fuente: IX Censo Nacional de Población y Vivienda 2010

Cuadro 3.6

Número de viviendas que han sido afectadas por algún desastre natural, según tipo de desastre, provincia San Juan, 2010

Tipo de desastre natural	Provincia		% total país
	Viviendas	%	
Huracán	23,074	31.9	49.7
Tornado	6,995	9.7	7.5
Tormenta	27,009	37.3	56.7
Inundación	10,047	13.9	21.6
Lluvias torrenciales	22,880	31.6	37.2
Frío excesivo	12,959	17.9	9.3
Calor excesivo	6,703	9.3	24.1
Sequía	31,112	43.0	23.5
Derrumbe o deslizamiento de tierra	3,994	5.5	6.7
Hundimiento de tierra	1,518	2.0	3.1
Incendio	4,650	6.4	7.3
Terremoto	814	1.1	4.3
Otros	3,564	4.9	7.0

Fuente: IX Censo Nacional de Población y Vivienda 2010



Cuadro 3.7

Superficie forestal según tipo de bosque (en km²), provincia San Juan, 2011

Tipo de bosque	Superficie (en km ²)	
	Provincia	Total país
Total	1,410.49	19,122.40
Bosque de coníferas y latifoliadas	968.20	14,825.00
Bosque seco	442.29	4,040.00
Bosque de mangles	0.00	257.40

Fuente: Medio Ambiente en Cifras 2005-2011. Ministerio de Medio Ambiente y Recursos Naturales

Según el Ministerio de Medio Ambiente la provincia de San Juan tiene un 40.69% de su superficie cubierta por bosques.

Cuadro 3.8

Superficie de las áreas protegidas por tipo, provincia San Juan, 2011

Tipo de área protegida	Superficie (en km ²)
San Juan	1,019.8
Parque Nacional	943.8
Anacaona	282.4
Armando Bermúdez	0.4
José del Carmen Ramírez	621.1
Nalga de Maco	0.01
Sierra de Neiba	39.9
Reserva natural	76.0
Arroyo Cano	5.2
Guanito	68.9
Cabeza de Toro	1.9

Nota: la superficie indicada solo cuenta la parte del área protegida que se sitúa dentro de los límites de la provincia

Fuente: Medio Ambiente en Cifras 2005-2011. Ministerio de Medio Ambiente y Recursos Naturales

4. Empleo y Seguridad Social

Cuadro 4.1

Población de 10 años y más por sexo, según condición de actividad económica, provincia San Juan, 2010

Condición de ocupación	Provincia				% total país
	Hombres	Mujeres	Total	%	
Total	99,026	87,449	186,475	100.0	100.0
Ocupado	46,049	18,027	64,076	34.4	39.8
Cesante	2,947	1,168	4,115	2.2	2.4
Busca trab. 1.ª vez	1,251	770	2,021	1.1	0.7
Desalentado*	8,125	1,057	9,182	4.9	4.3
Quehaceres domésticos	1,131	36,174	37,305	20.0	17.4
Estudiante	20,166	21,874	42,040	22.5	21.1
Rentista	132	31	163	0.1	0.1
Jubilado/Pensionado	649	261	910	0.5	1.0
Discapacitado	1,655	773	2,428	1.3	1.1
Anciano	1,722	1,451	3,173	1.7	1.2
Otra actividad	6,717	1,486	8,203	4.4	4.3
Ninguna actividad	6,797	2,855	9,652	5.2	4.7
No declarada	1,685	1,522	3,207	1.7	1.9

* Las personas desalentadas son aquellas que no trabajan, no buscan empleo y tampoco declaran otro tipo de actividad (estudio, quehaceres domésticos, etc.) pero que están disponibles para aceptar un empleo si se lo ofrecieran

Fuente: IX Censo Nacional de Población y Vivienda 2010

Cuadro 4.2

Indicadores del mercado de trabajo, provincia San Juan, 2010

Tasas e indicadores	Provincia			Total país		
	Total	Hombres	Mujeres	Total	Hombres	Mujeres
PET	186,475	99,026	87,449	7,610,115	3,806,233	3,803,882
PEA*	70,212	50,247	19,965	3,264,618	2,066,281	1,198,337
Total inactivos	113,056	47,094	65,962	4,202,556	1,668,501	2,534,055
Total desempleados	6,136	4,198	1,938	235,163	134,463	100,700
Total ocupados	64,076	46,049	18,027	3,029,455	1,931,818	1,097,637
Tasa de desempleo abierta**	8.7%	8.4%	9.7%	7.2%	6.5%	8.4%
Tasa global de participación	37.7%	50.7%	22.8%	42.9%	54.3%	31.5%
Tasa de ocupación	34.4%	46.5%	20.6%	39.8%	50.8%	28.9%

* No se ha incluido en la población activa a las personas desalentadas, es decir, aquellas que no trabajan, no buscan empleo y tampoco declaran otro tipo de actividad (estudio, quehaceres domésticos, etc.) pero que están disponibles para aceptar un empleo si se lo ofrecieran

** La tasa de desempleo se ha calculado tomando el criterio de "desempleo abierto" que no cuenta como desempleados a las personas desalentadas

Fuente: IX Censo Nacional de Población y Vivienda 2010

Cuadro 4.3

Número de personas ocupadas por sexo, según rama de actividad, provincia San Juan, 2010

Rama de actividad	Provincia				% total país
	Hombres	Mujeres	Total	%	
Total	46,049	18,027	64,076	100.0	100.0
Agricultura, ganadería y pesca	20,332	1,541	21,873	34.1	9.7
Industria y minería	2,778	517	3,295	5.1	11.9
Servicios financieros e inmobiliarias	1,009	449	1,458	2.3	6.0
Transporte y actividades relacionadas	2,826	111	2,937	4.6	6.7
Comercio y hostelería	7,701	4,643	12,344	19.3	28.3
Servicios domésticos	72	2,773	2,845	4.4	6.1
Administración pública	3,612	3,461	7,073	11.0	9.4
Construcción	3,516	151	3,667	5.7	6.7
Otros servicios	1,940	3,145	5,085	7.9	10.0
No declarada	2,263	1,236	3,499	5.5	5.2

Fuente: IX Censo Nacional de Población y Vivienda 2010

Cuadro 4.4

Número de personas por sexo, actualmente ocupadas o que han trabajado antes, según la categoría ocupacional, provincia San Juan, 2010

Categoría ocupacional	Provincia				% total país
	Hombres	Mujeres	Total	%	
Total	61,422	30,913	92,335	100.0	100.0
Empleado(a) a sueldo o salario	28,358	21,226	49,584	53.7	68.5
Empleador(a) o patrón	4,777	1,245	6,022	6.5	5.7
Trabajador(a) familiar o no familiar sin paga o ganancia	2,412	994	3,406	3.7	1.8
Trabajador(a) por cuenta propia	21,781	5,699	27,480	29.8	19.6
Otra	1,995	580	2,575	2.8	1.3
No declarada	2,099	1,169	3,268	3.5	3.1

Fuente: IX Censo Nacional de Población y Vivienda 2010

Cuadro 4.5

Número de afiliados al Seguro Familiar de Salud del Régimen Contributivo, según rango de edad, provincia San Juan, 2011

Rango de edad	Afiliados	Total país
Total	35,658	1,792,129
0-4	3,446	178,155
5-14	8,406	353,121
15-24	5,657	291,994
25-34	5,264	389,002
35-44	4,829	286,805
45-54	4,070	164,063
55-64	2,454	81,995
65 y más	1,532	46,994

Fuente: Informe Mensual del Sistema de Seguridad Social, 2013. Consejo Nacional de Seguridad Social

Cuadro 4.7

Cantidad de accidentes laborales y enfermedades profesionales, provincia San Juan, 2008-2013

Año	Provincia	Total país
Total	684	99,133
2008	21	10,977
2009	84	14,683
2010	112	17,456
2011	191	22,597
2012	233	26,688
2013*	43	6,732

*Datos del 2013 solo hasta el mes de marzo

Fuente: Informe Mensual del Sistema de Seguridad Social, 2013. Consejo Nacional de Seguridad Social

Cuadro 4.6

Número de afiliados al Seguro Familiar de Salud del Régimen Contributivo, según sector económico, provincia San Juan, 2011

Sector	Afiliados	Total país
Total	35,658	2,086,044
Empresas Sector Privado	18,001	1,441,383
Sector Público Centralizado	14,215	410,524
Sector Público Descentralizado	3,164	214,303
Aplicación Art. 124 Ley 87-01*	278	19,834

* Art. 124 Ley 87-01.- Conservación temporal del derecho a servicios de salud: "Cuando el afiliado quede privado de un trabajo remunerado solicitará una evaluación de su situación, a fin de determinar en cuál de los otros regímenes califica"

Fuente: Informe Mensual del Sistema de Seguridad Social, 2013. Consejo Nacional de Seguridad Social



5. Economía

Cuadro 5.1

Ingresos, gastos y saldo de los ayuntamientos, según municipios y distritos municipales, provincia San Juan, 2010

Municipio y distrito municipal	Provincia		% total país
	Ingresos (RD\$)	Gastos (RD\$)	
Total	178,662,940	169,928,856	8,734,084
San Juan
Pedro Corto (D. M.)
Sabaneta (D. M.)
Sabana Alta (D. M.)	6,790,566	6,856,552	-65,986
El Rosario (D. M.)
Hato del Padre (D. M.)	6,724,549	6,117,176	607,373
Guanito (D. M.)	9,939,319	10,610,038	-670,719
La Jagua (D. M.)	7,279,799	7,821,858	-542,059
Las Maguanas-Hato Nuevo (D. M.)	8,006,049	8,919,514	-913,465
Las Charcas de María Nova (D. M.)	6,713,083	7,384,661	-671,578
Las Zanjas (D. M.)
Bohechío
Arroyo Cano (D. M.)	6,107,029	6,102,881	4,148
Yaque (D. M.)
El Cercado	26,699,527	22,306,690	4,392,837
Derrumbadero (D.M.)
Batista (D.M.)	6,052,260	5,921,319	130,941
Juan de Herrera
Jínova (D. M.)	8,192,115	8,213,454	-21,339
Las Matas de Farfán	59,607,457	60,972,361	-1,364,904
Matayaya (D. M.)	11,396,827	6,921,952	4,474,875
Carrera de Yeguas (D. M.)	8,799,400	6,657,863	2,141,537
Vallejuelo
Jorjillo (D. M.)	6,354,960	5,122,537	1,232,423

... Información no disponible

Fuente: Sistema de Información Estadística Territorial (www.siet.one.gob.do)

Cuadro 5.2

Número de empresas según la rama de actividad económica, provincia San Juan, 2012

Rama de actividad económica	Provincia		% total país
	Empresas	%	
Total	287	100.0	100.0
Actividades financieras e inmobiliarias	15	5.2	11.4
Administración pública	2	0.7	0.3
Agricultura, silvicultura y pesca	3	1.0	1.2
Comercio	133	46.3	34.3
Construcción	7	2.4	4.0
Enseñanza	23	8.0	5.8
Industria y minería	27	9.4	10.7
Servicios y comunicaciones	48	16.7	22.0
Transporte y almacenamiento	4	1.4	2.3
Turismo, servicios de comida y recreación	25	8.7	7.5
Otras	0	0.0	0.3

Fuente: Directorio de Empresas y Establecimientos, 2012

Cuadro 5.3

Número de empresas según rango de empleados, provincia San Juan, 2012

Rango de empleados	Provincia		% total país
	Empresas	%	
Total	287	100.0	100.0
De 1 a 9 empleados	125	43.6	64.2
De 10 a 49 empleados	72	25.1	21.4
De 50 a 99 empleados	8	2.8	2.8
De 100 a 249 empleados	4	1.4	1.8
250 o más	2	0.7	1.6
No declarado	76	26.5	8.2

Fuente: Directorio de Empresas y Establecimientos, 2012

Cuadro 5.4

Cantidad de concesiones mineras por tipo de mineral, según modalidad de la concesión, provincia San Juan, abril 2013

Tipo de minerías	Concesiones		
	Total	Metálicas	No metálicas
Total concesiones	20	20	0
Concesiones de exploración	20	20	0
Exploración en trámite	0	18	0
Exploración otorgada	0	2	0
Concesiones de explotación	0	0	0
Explotación en trámite	0	0	0
Explotación otorgada	0	0	0

Fuente: Mapa de Concesiones Mineras y Áreas Protegidas, Dirección General de Minería (www.dgm.gov.do), abril 2013

Cuadro 5.5

Número de colmados y colmadones, provincia San Juan, 2010

Tipo	Cantidad
Total	1,467
Colmado	1,188
Colmadón	254
Otros	25

Fuente: Encuesta colmados y colmadones, Plan de Seguridad Democrática, Ministerio de Interior y Policía. Dirección de Planificación y Desarrollo, Departamento de Estadística, abril 2010

Cuadro 5.6

Número de hoteles y habitaciones hoteleras, provincia San Juan, 2011

Instalaciones para alojamiento	Cantidad
Hoteles	12
Habitaciones	335

Fuente: Establecimientos de alojamiento turístico 2011, Ministerio de Turismo

Cuadro 5.7

Empleados de Zonas Francas Especiales, por sexo según categoría profesional, provincia San Juan, 2010

Categorías profesional	Total	Sexo	
		Hombres	Mujeres
Total	400	225	175
Obreros/as	383	215	168
Personal Técnico	7	7	0
Personal de Administración	10	3	7

Fuente: Boletín Estadístico 2010. Consejo Nacional de Zonas Francas de Exportación

Cuadro 5.8

Canalización del crédito de los bancos múltiples según año, provincia San Juan, 2009-2012 (millones de RD\$)

Año	Operación de crédito	
	Canalización	Captación
2009	1,633	2,473
2010	1,816	2,333
2011	2,115	2,639
2012	2,325	1,903

*Las cifras representan el total acumulado a diciembre de cada año

Fuente: Banco Central de la República Dominicana, 2012

Cuadro 6.4

Número de productores agropecuarios, según tenencia de tierras o animales en los últimos doce meses, provincia San Juan, 2010

Tenencia de tierras o animales	Provincia		% total país
	Productores	%	
Total	8,626	100.0	100.0
Declararon tierra	3,890	45.1	49.8
Declararon animales	4,736	54.9	50.2

Nota: Productor agropecuario es la persona natural que decide y organiza las actividades habituales de producción y comercialización que se realizan en la unidad de producción agropecuaria y ejerce el control y dirección de estas actividades

Fuente: Entorno de los Productores Agropecuarios. Datos del IX Censo Nacional de Población y Vivienda 2010

6. Agricultura



Cuadro 6.1

Superficie de la provincia según la clase de suelo, provincia San Juan, 2008*

Clase de suelo	Superficie (km ²)
Superficie total	3,466.7
Clase I	-
Clase II	312.9
Clase III	412.3
Clase IV	328.8
Clase V	245.4
Clase VI	265.2
Clase VII	1,902.1
Clase VIII	-
Lagos y lagunas	-

* La clase de suelo hace referencia a la calidad del mismo para su uso agrícola. Cuanto más elevada es la clase menos calidad

Fuente: Ministerio de Medio Ambiente, de acuerdo al levantamiento realizado por la OEA 1967

Existen diferencias conceptuales en la medición de la superficie terrestre entre la Oficina Nacional de Estadística y el Ministerio de Medio Ambiente, por lo que ambas cifras no coinciden exactamente.

Cuadro 6.2

Número de asentamientos campesinos de la Reforma Agraria, provincia San Juan, 2009

Asentamientos campesinos	Cantidad
Número de asentamientos	27
Número de tareas	456,601
Número de parcelas	4,580
Suma de la carga familiar	27,242

Fuente: Relación de asentamientos campesinos del IAD. Oficina de Planificación, Instituto Agrario Dominicano, 2009

Cuadro 6.3

Número de hogares con productores agropecuarios, según tenencia de tierras o animales en los últimos doce meses, provincia San Juan, 2010

Tenencia de tierra o animales	Provincia		% total país
	Hogares	%	
Total de hogares*	63,519	100.0	100.0
Hogares con productores	23,854	100.0	100.0
Declararon tierra y animales	8,309	34.8	20.6
Declararon tierra	6,906	29.0	3.2
Declararon animales	7,073	29.7	31.5
No declararon tierras ni animales	1,566	6.6	15.5

Nota: Productor agropecuario es la persona natural que decide y organiza las actividades habituales de producción y comercialización que se realizan en la unidad de producción agropecuaria y ejerce el control y dirección de estas actividades

*El cuadro no incluye a los hogares compartidos

Fuente: Entorno de los Productores Agropecuarios. Datos del IX Censo Nacional de Población y Vivienda 2010

Cuadro 6.5

Superficie cultivada bajo ambiente protegido según año, provincia San Juan, 2009-2011 (en m²)

Año	Superficie cultivada	Total país superficie cultivada
2009	205,880	2,946,319
2010	280,880	4,425,880
2011	280,880	5,411,712

Fuente: Estadísticas del Sector Agropecuario República Dominicana 2002-2011. Ministerio de Agricultura

Cuadro 6.6

Superficie de suelos según uso agropecuario, provincia San Juan, 2003 (en m²)

Usos agropecuario	San Juan
Agricultura mixta	876.2
Arroz	234.6
Cacao	1.0
Café	-
Caña	85.4
Cítrico	-
Coco	-
Cultivo intensivo	-
Palma africana	-
Pasto	29.7

Fuente: Medio Ambiente en Cifras 2005-2011. Ministerio de Medio Ambiente y Recursos Naturales

7. Participación Política



Cuadro 7.1

Personas inscritas, votos emitidos y tasa de participación electoral en las elecciones presidenciales 2012, provincia San Juan

Indicadores	Provincia	Total país
Personas inscritas en el padrón	169,454	6,502,968
Votos emitidos	129,838	4,566,838
Tasa de participación	76.62	70.22

Fuente: Resultados electorales 2012. Junta Central Electoral (JCE)



Cuadro 7.2

Personas inscritas, votos emitidos y tasa de participación electoral en las elecciones municipales 2010, provincia San Juan

Indicadores	Provincia	
	Provincia	Total país
Personas inscritas en el padrón	164,484	6,116,397
Votos emitidos	109,802	3,498,006
Tasa de participación	66.76	57.19

Fuente: Boletín electoral final elecciones municipales y congresuales 2010. Junta Central Electoral (JCE)

Cuadro 7.3

Cargos electos por sexo según municipio, en las elecciones municipales del año 2010, provincia San Juan

Municipio	Total	Provincia		Porcentaje de mujeres
		Hombres	Mujeres	
Total	82	55	27	33.3
San Juan	22	15	7	31.8
Bohechío	12	7	5	41.7
El Cercado	12	7	5	41.7
Juan de Herrera	12	9	3	25.0
Las Matas de Farfán	12	9	3	25.0
Vallejuelo	12	8	4	33.3

Fuente: Boletín electoral final, elecciones municipales y congresuales 2010. Junta Central Electoral (JCE)

Durante el 2012 la Línea 311 de Atención al Ciudadana registró 61 denuncias, quejas y reclamaciones sobre distintas instituciones del Estado por parte de los ciudadanos de San Juan.

8. Educación

Cuadro 8.1

Población de 3 años y más por sexo, según nivel de instrucción alcanzado, provincia San Juan, 2010

Nivel de instrucción	Provincia			%	% total país
	Hombres	Mujeres	Total		
Nunca asistió a la escuela	21,034	17,392	38,426	17.5	9.6
Asistió a la escuela	94,757	85,932	180,689	100.0	100.0
Preprimaria	9,475	8,327	17,802	9.9	9.1
Primaria o básica	57,135	47,132	104,267	57.7	47.0
Secundaria o media	20,232	19,408	39,640	21.9	28.6
Universitaria o superior	7,915	11,065	18,980	10.5	15.4

Fuente: IX Censo Nacional de Población y Vivienda 2010

Cuadro 8.2

Años de escolaridad promedio para la población de 15 años y más por sexo, provincia San Juan, 2010

Sexo	Años de escolaridad promedio	
	Provincia	Total país
Total	6.0	8.0
Hombres	5.7	7.6
Mujeres	6.3	8.3

Fuente: IX Censo Nacional de Población y Vivienda 2010

Cuadro 8.3

Distribución porcentual de la población de 15 años y más por sexo, según condición de lectoescritura, provincia San Juan, 2010

Condición de lectoescritura	Provincia			Total país
	Hombres	Mujeres	Total	
Total	100.0	100.0	100.0	100.0
Sabe leer y escribir	75.7	77.1	76.4	87.2
No sabe leer ni escribir	24.3	22.9	23.6	12.8

Fuente: IX Censo Nacional de Población y Vivienda 2010

Cuadro 8.4

Número de personas según la carrera universitaria que estudia o estudió, provincia San Juan, 2010

Categorías	Provincia		% total país
	Personas	%	
Total	18,980	100.0	100.0
Educación	6,484	34.2	12.2
Humanidades y Artes	708	3.7	4.4
Ciencias Sociales, Educación Comercial y Derecho	4,964	26.2	46.4
Ciencias	1,139	6.0	7.2
Ingeniería, Industrial y Construcción	1,333	7.0	12.4
Agricultura	937	4.9	1.8
Salud y Servicios Sociales	2,307	12.2	10.9
Servicios	20	0.1	0.3
No declarado	1,088	5.7	4.5

Fuente: IX Censo Nacional de Población y Vivienda 2010

Cuadro 8.5

Número de estudiantes matriculados por sexo, según nivel, provincia San Juan, año lectivo 2010-2011

Nivel de estudio	Total	Hombres	Mujeres
Total matriculados	74,076	38,783	35,293
Inicial	4,763	2,373	2,390
Básico	51,240	27,773	23,467
Medio	14,796	6,989	7,807
Adultos	3,277	1,648	1,629

Fuente: Estadísticas e Indicadores 2010-2011. Ministerio de Educación (MINERD)

Cuadro 8.6

Número de planteles, centros, secciones, aulas y matrícula por sector, provincia San Juan, año lectivo 2010-2011

Planteles/centros/secciones/aulas/matricula	Total	Sector		
		Público	Privado	Semi oficial
Planteles	307	271	31	5
Centros	377	338	33	6
Secciones	3,958	3,530	377	51
Aulas	1,792	1,532	218	42
Matricula	74,076	64,336	8,400	1,340

Fuente: Estadísticas e Indicadores 2010-2011. Ministerio de Educación (MINERD)

Gráfico 8.1
Tasa neta de matrícula según nivel, provincia San Juan, año lectivo 2010-2011*

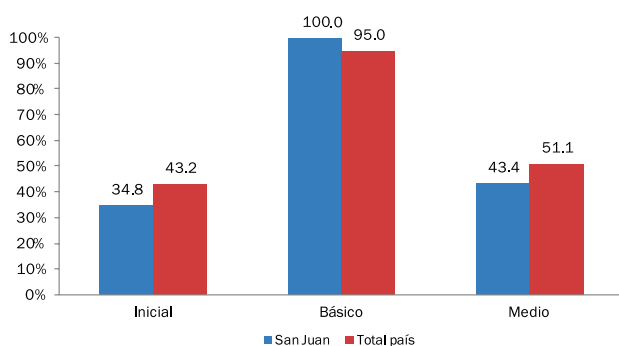

* Número de alumnos del grupo de edad correspondiente teóricamente a un nivel de educación dado, expresado en porcentaje de la población total de ese grupo de edad
Fuente: Boletín de indicadores educativos, 2010-2011, Ministerio de Educación (MINERD)

Cuadro 8.7
Tasa de asistencia según edad, provincia San Juan, año lectivo 2010-2011

Edad	Provincia	Total país
5 años	85.4	80.4
6 a 13 años	100.0	97.6
14 a 17 años	75.3	76.2

Fuente: Estadísticas e Indicadores 2010-2011. Ministerio de Educación (MINERD)

Cuadro 8.8
Porcentaje de promoción, reprobado y abandono según nivel, provincia San Juan, año lectivo 2010-2011

Nivel	Abandono	Promovido	Reprobado
Inicial	5.90%	94.10%	...
Básico	7.70%	84.20%	8.20%
Medio	9.10%	85.30%	5.60%

Nota: No existe la reprobación de grado para el nivel inicial

Fuente: Boletín de indicadores educativos, 2010-2011, Ministerio de Educación (MINERD)

Cuadro 8.9
Número de docentes por sexo, según tandas y promedio de tandas por docente, provincia San Juan, año lectivo 2010-2011

Docentes/tandas/ tandas por docente	Provincia			Total país
	Hombres	Mujeres	Total	
Docentes	974	1,897	2,871	65,231
Tandas	4,747	106,569
Tandas por docente	1.7	1.6

... Información no disponible

Fuente: Boletín estadístico 2010-2011, Ministerio de Educación (MINERD)

Cuadro 8.10
Resultados promedio en las pruebas nacionales según asignatura por nivel, provincia San Juan, año lectivo 2010-2011

Asignatura	Básica	Media
Español	55.6	60.2
Matemáticas	60.5	65.6
Sociales	58.2	63.6
Naturales	59.5	59.1

Fuente: Estadísticas e Indicadores 2010-2011. Ministerio de Educación (MINERD)

9. Salud

Cuadro 9.1
Número de establecimientos de salud del sector público por institución, según tipo de establecimiento, provincia San Juan, 2009

Tipo de establecimiento	Institución				
	Total	MSP	MSP/ Otro	IDSS	ISSFAPOL
Hospitales de referencia regional	1	1	0	0	0
Hospital general	3	3	0	0	0
Centros de atención primaria	76	72	3	1	0

Fuentes: Consulta de Establecimientos (www.salud.gob.do), Ministerio de Salud Pública (realizada julio 2013). La información es coincidente con la que presenta SIGPAS4, Comisión Ejecutiva de Reforma del Sector Salud, 2009

La distancia promedio en San Juan, desde las viviendas hasta el hospital más cercano, es de 7.19 kilómetros.

Cuadro 9.2
Recursos humanos en el Ministerio de Salud Pública (MSP), según tipo de personal, provincia San Juan, 2011

Tipo de personal	Personas
Total	901
Médico	302
Enfermeras ¹	545
Bioanalistas ²	18
Odontólogos	36

¹Incluye graduados y auxiliares

²Incluye técnicos en bioanálisis

Fuente: Anuario de salud 2011

Cuadro 9.3
Provisión de servicios sanitarios públicos por institución de salud proveedora, según tipo de servicio, provincia San Juan, 2011

Servicios sanitarios	Institución de salud pública	
	Ministerio de Salud Pública (MSP)	Instituto Dominicano de Seguros Sociales (IDSS)
Camas	448	0
Consultas	164,703	632
Emergencias	779,218	0
Partos	3,118	0
Cesáreas	1,271	0
Abortos	644	0
Nacidos vivos	4,365	0
Nacidos muertos	62	0

Fuente: Anuario de salud 2011



Cuadro 9.4

Tasa de mortalidad materna y mortalidad infantil registrada según año, provincia San Juan, 2007-2012

Año	Provincia		Total país	
	Tasa mortalidad materna ^a	Tasa mortalidad infantil ^b	Tasa mortalidad materna ^a	Tasa mortalidad infantil ^b
2007	115.9	8.1	72.8	14.0
2008	100.5	16.2	86.3	15.4
2009	50.9	15.9	98.0	16.8
2010	103.4	9.7	92.1	15.9
2011	35.2	9.5	79.6	14.0
2012	144.1	12.4	80.9	15.4

^a Tasas por 100,000 nacidos vivos. En los registros de muertes de menores de un año existe un subregistro que se calcula entre un 40% y 50%, estimación basada en información de las estimaciones de población y SINAVE

^b Tasas por 1,000 nacidos vivos. Se calcula un subregistro de mortalidad materna en torno al 25%
Nota: para el cálculo de las tasas por provincia la fuente declara haber utilizado las proyecciones de población menor de 1 año estimadas por ONE. Para la tasa nacional se habría utilizado el dato de nacimientos estimados por la ONE

Fuente: Tendencia de los eventos de notificación obligatoria, resumen por provincias, casos y tasas desde 2004 al 2012. Dirección General de Epidemiología, Ministerio de Salud Pública

Cuadro 9.5

Número de personas con dificultad, según tipo de dificultad, provincia San Juan, 2010

Tipo de dificultad	Provincia	Total país
Total de personas con alguna dificultad*	28,575	1,160,847
Dificultad para ver, aunque use anteojos o lentes	17,324	787,461
Dificultad para oír, aunque use audífonos	4,612	155,805
Dificultad para caminar o subir escalones	9,497	327,735
Dificultad para mover uno o los dos brazos	4,740	162,268
Dificultad para mover una o las dos piernas	7,906	252,764
Dificultad para recordar o concentrarse	6,869	267,580
Dificultad para agarrar objetos y/o abrir recipientes con las manos	3,356	129,325
Dificultad para hablar	2,330	88,747
Dificultad, es mudo	739	27,904
Dificultad, tiene problemas mentales	2,024	72,613
Dificultad, le falta una o las dos piernas	347	15,468
Dificultad, le falta uno o los dos brazos	247	10,674

* Como hay personas que declararon tener más de una dificultad, este total corresponde a la cantidad de personas que tenían al menos una de las dificultades señaladas

Fuente: IX Censo Nacional de Población y Vivienda 2010

El 12% de las personas de San Juan vive con algún tipo de discapacidad o dificultad. Para todo el país ese porcentaje es igualmente de un 12%.

Cuadro 9.6

Casos registrados según enfermedades transmisibles por año, provincia San Juan, 2007-2012

Enfermedades	2007	2008	2009	2010	2011	2012
Malaria	139	281	172	164	30	37
Leprosia	4	3	3	3	3	3
Tuberculosis	95	122	61	79	119	86
Tuberculosis pulmonar	73	112	60	66	85	65
Leptospirosis	16	25	17	14	7	7
Dengue clásico	90	53	82	152	17	82
Dengue hemorrágico	1	0	3	4	0	1
Cólera*	0	0	0	63	1,166	254

* El cólera como entidad fue detectado por primera vez en el país en la semana 45 de epidemia del 2010 (SE 45-2010). En el año 2011 se produjo un brote de cólera en el cual se registraron un total de 20, 851 casos de infectados a nivel nacional

Fuente: Tendencia de los eventos de notificación obligatoria, resumen por provincias, casos y tasas desde 2004 al 2012. Dirección General de Epidemiología, Ministerio de Salud Pública

En la provincia de San Juan hay 12 Farmacias del Pueblo.

10. Policiales y Judiciales

Cuadro 10.1

Muertes accidentales y violentas según causa de muerte, provincia San Juan, 2012

Causa de muerte	Muertes en la provincia	Muertes en el país
Total muertes	130	5,221
Suicidios	22	638
Muertes en accidente de tránsito	58	1,768
Homicidios	38	2,268
Ahogamientos	12	340
Electrocuciones	0	207

Fuente: Compendio de muertes accidentales y violentas 2012

Cuadro 10.2

Cantidad de homicidios de mujeres y feminicidios, provincia San Juan, 2010-2013

Año	Provincia	Total país
Total	12	676
2010	4	210
2011	4	233
2012	3	196
2013*	1	37

* Datos del 2013 solo hasta el mes de marzo

Fuente: Informe sobre los feminicidios, 2013. Procuraduría General de la República

Cuadro 10.3

Población penitenciaria según condición jurídica, provincia San Juan, 2010

Condición jurídica	Provincia		% total país
	Internos	%	
Total	464	100.0	100.0
Condenados	98	21.1	35.4
Preventivos	366	78.9	64.6

Fuente: Dirección General de Prisiones, 2010

Gráfico 10.1

Distribución porcentual de las personas privadas de libertad, según modalidad de privación, provincia San Juan, año 2010

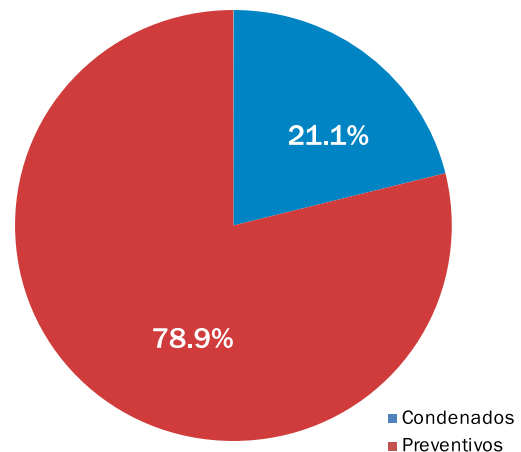

Fuente: Dirección General de Prisiones, 2010

11. Pobreza

Cuadro 11.1

Número de hogares según grupo socioeconómico, provincia San Juan, 2010

Grupo socioeconómico	Provincia		% total país
	Hogares	%	
Total	63,519	100.0	100.0
Muy bajo	11,401	18.0	7.5
Bajo	20,690	32.6	21.7
Medio bajo	16,089	25.3	25.4
Medio	10,974	17.3	29.1
Medio alto-alto	4,365	6.9	16.3

Fuente: IX Censo Nacional de Población y Vivienda 2010

Cuadro 11.2

Porcentaje de hogares en pobreza monetaria, según nivel de pobreza, provincia San Juan, 2011

Tipo de pobreza	Provincia	Total país
Total pobreza	48.4	33.0
Pobreza extrema	14.8	9.1
Pobreza moderada	33.6	23.9

Nota: Datos calculados en base a la metodología del banco mundial

Fuente: Dimensión espacial de la pobreza monetaria, 2011. Ministerio de Economía, Planificación y Desarrollo (MEPYD)

Cuadro 11.3

Monto otorgado y número de beneficiarios del Programa Solidaridad según componente, San Juan 2012

Tipo de subsidio (componente)	Beneficiarios*	Monto otorgado (RD\$)
Total	122,091	562,129,720
Comer es primero	31,895	262,248,000
Incentivo a la asistencia escolar	14,567	46,854,300
Suplemento alimenticio, envejecientes	6,185	28,359,600
Incentivo a la educación superior	2,084	11,649,500
Bonogas hogar	35,321	94,684,068
Bonogas chofer	173	6,956,280
Incentivo a la policía preventiva	1,369	12,076,992
Bonoluz	30,497	99,300,980

*Un mismo beneficiario puede recibir más de un tipo de subsidio

Fuente: Mapa de subsidios 2012, Administradora de subsidios sociales (ADESS)

Cuadro 11.4

Índice de Desarrollo Humano, provincia San Juan, 2010

Índice	Provincia	Total país
IDHP	0.349	0.513
Índice de salud	0.344	0.399
Tasa de sobrevivencia infantil (por 1,000 nv)	974.7	976.8
Índice de educación	0.400	0.616
Alfabetización de personas de 15 años y más (%)	76.4	87.2
Tasa de culminación: nivel básico (%)	23.7	30.2
Tasa de culminación: nivel medio (%)	13.0	18.4
Tasa de cobertura: nivel inicial (%)	34.8	43.2
Tasa de cobertura: nivel básico (%)	100.0	95.0
Tasa de cobertura: nivel medio (%)	43.4	51.1
Índice de ingreso	0.310	0.549
Ingreso (estimado en RD\$ 2010)	18, 129.52	27, 798.41

Fuente: Mapa de Desarrollo Humano de la República Dominicana 2013. Oficina de Desarrollo Humano, Programa de las Naciones Unidas para el Desarrollo (PNUD)

Gráfico 11.1

Distribución porcentual de la población según grupo socioeconómico, provincia San Juan, 2010

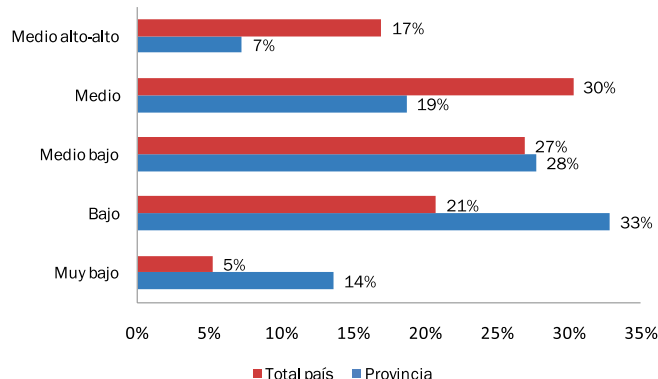

Fuente: IX Censo Nacional de Población y Vivienda 2010

12. Transporte y comunicación

Apenas el 9.5% de los hogares de la provincia declara tener automóvil de uso privado. En cambio el 32.1% declara tener un motor.

Cuadro 12.1

Parque vehicular según tipo de vehículo, provincia San Juan, 2012*

Tipo	Provincia		% total país
	Cantidad	%	
Total	41,004	100.0	100.0
Automóviles	5,996	14.6	22.8
Autobuses	671	1.6	2.6
Jeep	2,557	6.2	9.6
Carga	4,180	10.2	11.9
Motocicletas	26,949	65.7	51.3
Volteo	297	0.7	0.6
Máquinas pesadas	305	0.7	0.6
Otros	49	0.1	0.5

*Estas cifras no representan necesariamente la cantidad de vehículos en funcionamiento ya que no existe un registro de los vehículos que salen de circulación

Fuente: Parque Vehicular 2012. Dirección General de Impuestos Internos (DGII)

Cuadro 12.2

Número de viviendas según el principal medio de transporte utilizado, provincia San Juan, 2010

Medio de transporte	Provincia		% total país
	Viviendas	%	
Total	72,358	100.0	100.0
Guagua pública	12,330	17.0	23.7
Camioneta de transporte público	2,094	2.9	3.1
Carro público	3,456	4.8	13.9
Vehículo o carro privado	4,825	6.7	13.8
Motoconcho	33,693	46.6	37.6
Burro-caballo-mulo	3,714	5.1	1.5
A pie	12,049	16.7	5.5
Otro	102	0.1	0.7
No declarado	95	0.1	0.1

Fuente: IX Censo Nacional de Población y Vivienda 2010



Cuadro 12.3

Número de hogares según el acceso a diversos bienes y servicios de comunicación, provincia San Juan, 2010

Bienes y servicios de comunicación	Provincia		% total país
	Hogares	%	
Teléfono residencial	6,053	9.5	24.1
Celular	41,238	64.9	76.5
Computadora	5,070	8.0	20.2
Internet	2,768	4.4	13.8

Fuente: IX Censo Nacional de Población y Vivienda 2010

Cuadro 12.4

Cantidad de emisoras radiales según tipo de frecuencia, provincia San Juan, 2008

Emisoras	Cantidad
Total de emisoras	12
A.M.	4
F.M.	8

Fuente: Listado de emisoras A.M. y F.M. 2008. Instituto Dominicano de las Telecomunicaciones (INDOTEL)

Cuadro 13.1
Indicadores de seguimiento de los Objetivos de Desarrollo del Milenio, provincia San Juan

Objetivos y fuentes	Año	Indicador	Provincia	País
Objetivo 1. Erradicar la pobreza extrema y el hambre				
Fuente: Dimensión espacial de la pobreza monetaria, 2011. Ministerio de Economía, Planificación y Desarrollo (MEPyD)				
	2011	C1.1-1 Pobreza extrema ¹	14.8%	9.1%
	2011	C1.1-2 Pobreza general ¹	48.4%	33.0%
	2010	1.5 Tasa de ocupación	34.4%	39.8%
Fuente: IX Censo Nacional de Población y Vivienda 2010	2010	1.7 Proporción de la población que trabaja por cuenta propia o como trabajadores familiares auxiliares con respecto al empleo total	36.4%	24.7%
	2010	C1.5-1 Tasa de desempleo en los jóvenes de 15 a 24 años	11.0%	10.2%
Objetivo 2. Lograr la enseñanza primaria universal				
Fuente: Boletín de indicadores educativos, año lectivo 2010-2011. Ministerio de Educación (MINERD)	2010-2011	2.1 Tasa neta de cobertura en la educación primaria ²	100.0%	95.0%
	2010	2.3 Tasa de alfabetización de las personas de 15 a 24 años	90.0%	94.5%
Fuente: IX Censo Nacional de Población y Vivienda 2010	2010	C2.2-1 Porcentaje de la población de 15 a 19 años que completó la primaria	64.3%	73.5%
Objetivo 3: Promover la igualdad de género y el empoderamiento de la mujer				
Fuente: Boletín de indicadores educativos, año lectivo 2010-2011. Ministerio de Educación (MINERD)	2012-2013	3.1-1 Relación entre niñas y niños en la enseñanza primaria	86.3%	90.6%
	2012-2013	3.1-2 Relación entre niñas y niños en la enseñanza secundaria	107.0%	113.3%
Fuente: IX Censo Nacional de Población y Vivienda 2010	2010	3.2 Proporción de mujeres en el empleo asalariado del sector no agrícola	42.8%	43.2%
Fuente: Cámara de Diputados de la República Dominicana	2010	3.3 Proporción de mujeres en la Cámara de Diputados ³	40.0%	20.8%
Fuente: Boletín electoral final, elecciones municipales y congresuales 2010. Junta Central Electoral (JCE)	2010	C3.3-1 Proporción de mujeres electas en cargos municipales	33.0%	33.3%
Objetivo 4: Reducir la mortalidad de los niños menores de 5 años				
Fuente: Tendencia de los eventos de notificación obligatoria, resumen por provincias, casos y tasas desde 2004 al 2012. Dirección General de Epidemiología, Ministerio de Salud Pública	2012	4.1 Tasa de mortalidad infantil de niños menores de 1 año ⁴	12.4	15.4
Objetivo 5: Mejorar la salud materna				
Fuente: Tendencia de los eventos de notificación obligatoria, resumen por provincias, casos y tasas desde 2004 al 2012. Dirección General de Epidemiología, Ministerio de Salud Pública	2012	5.1 Razón de mortalidad materna ⁵	144.1	80.9
Fuente: IX Censo Nacional de Población y Vivienda 2010	2011	C5.4-1 Porcentaje de mujeres 15-19 años que son madres ⁶	23.3%	19.7%
Objetivo 6: Combatir el VIH/SIDA, el paludismo y otras enfermedades				
Fuente: Tendencia de los eventos de notificación obligatoria, resumen por provincias, casos y tasas desde 2004 al 2012. Dirección General de Epidemiología, Ministerio de Salud Pública	2012	C6.1-2 Tasa de incidencia de SIDA ⁷	25.4	3.7
	2012	6.9 Tasa de incidencia asociada a la tuberculosis ⁷	35.2	38.3
	2012	C6.6-1 Tasa de incidencia asociada al dengue ⁷	33.5	93.6
Objetivo 7: Garantizar la sostenibilidad del medio ambiente				
Fuente: Medio Ambiente en Cifras, 2005-2011. Ministerio de Medio Ambiente y Recursos Naturales	2011	7.1 Proporción de la superficie cubierta por bosques	40.7%	39.7%
	2011	7.6 Proporción de las áreas protegidas respecto a la superficie total	29.4%	25.0%
	2010	7.8 Proporción de la población que utiliza fuentes mejoradas de abastecimiento de agua potable ⁸	85.7%	76.7%
Fuente: IX Censo Nacional de Población y Vivienda 2010	2010	7.9 Proporción de la población que utiliza servicios de saneamiento mejorados ⁹	36.6%	65.0%
Objetivo 8: Fomentar una alianza mundial para el desarrollo				
Fuente: IX Censo Nacional de Población y Vivienda 2010	2010	8.14 Porcentaje de hogares con línea de teléfono fijo	9.5%	24.1%
	2010	8.15 Porcentaje de personas que viven en hogares con teléfono celular ¹⁰	70.2%	80.2%
	2010	8.16 Porcentaje de hogares con servicio de Internet	4.4%	13.8%

¹Los indicadores de pobreza a nivel provincial de acuerdo a la línea nacional oficial de pobreza no están calculados. Aquí se presenta una estimación de pobreza monetaria realizada por el MEPyD con una metodología previa y distinta a la oficial

²La cobertura es la proporción de alumnos atendidos en un nivel educativo respecto a la demanda

³De los cinco diputados que representan a la provincia San Juan, tres son hombres y dos son mujeres

⁴Muertes por cada 1.000 nacidos vivos. En los registros de muertes de menores de un año existe un subregistro que se calcula entre un 40% y 50%, estimación basada en información de las estimaciones de población y SINAVE. El indicador de mortalidad infantil calculado mediante encuesta, para todo el país, duplica el valor del obtenido a partir de los datos del MSP, elevando la tasa al 28 por mil en el 2009

⁵Muertes por cada 100.000 nacidos vivos. Se calcula un subregistro de mortalidad materna en torno al 25%. Las estimaciones del indicador procedentes de encuesta calculan una razón mortalidad materna para todo el país de 159 para el año 2007

⁶El indicador oficial de los ODM incluye también a las embarazadas. Para obtener un dato provincial a partir de las estadísticas vites nos hemos limitado a las mujeres que ya son madres

⁷La incidencia de una enfermedad se refiere a los casos nuevos registrados por cada 100.000 habitantes al año

⁸Para este indicador, y con objeto de poder ofrecer datos provinciales, se utiliza una definición de "fuente mejorada" diferente de la oficial y que comprende aquellos hogares con provisión de agua de acueducto dentro o fuera de la vivienda, de una llave en otra vivienda o de una llave pública

⁹El indicador original es el número de abonados a teléfonos celulares por cada 100 habitantes, sin embargo, para poder ofrecer el dato a nivel provincial se ha utilizado el porcentaje de personas que viven en hogares donde hay al menos un teléfono celular

¹⁰El indicador original es el número de abonados a teléfonos celulares por cada 100 habitantes, sin embargo, para poder ofrecer el dato a nivel provincial se ha utilizado el porcentaje de personas que viven en hogares donde hay al menos un teléfono celular



Mapa 13.1
Índice de Desarrollo Humano provincial

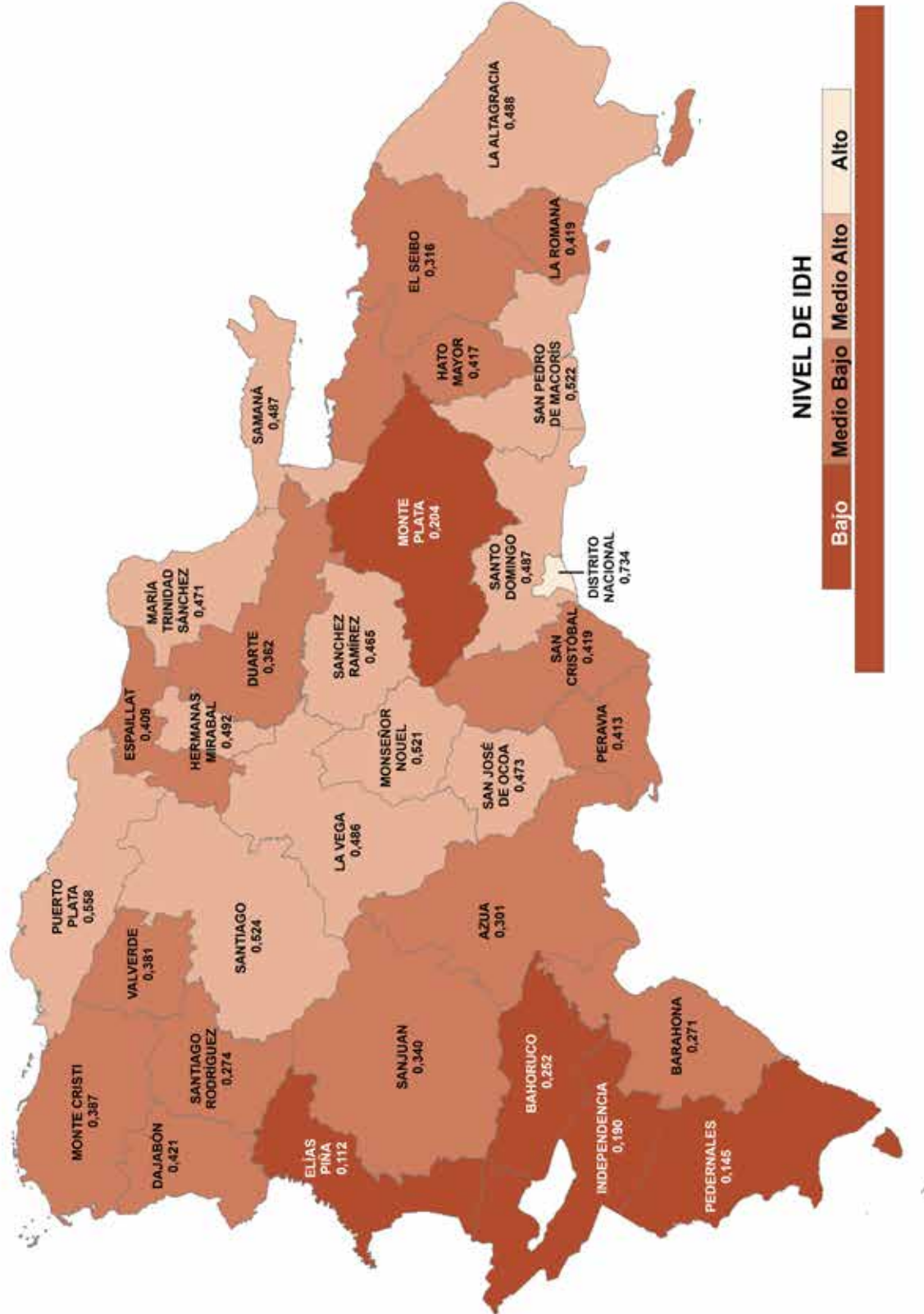

Mapa 13.2 Porcentaje de la población que alcanzó el nivel educativo secundario o superior, según municipio y distrito municipal en San Juan, 2010

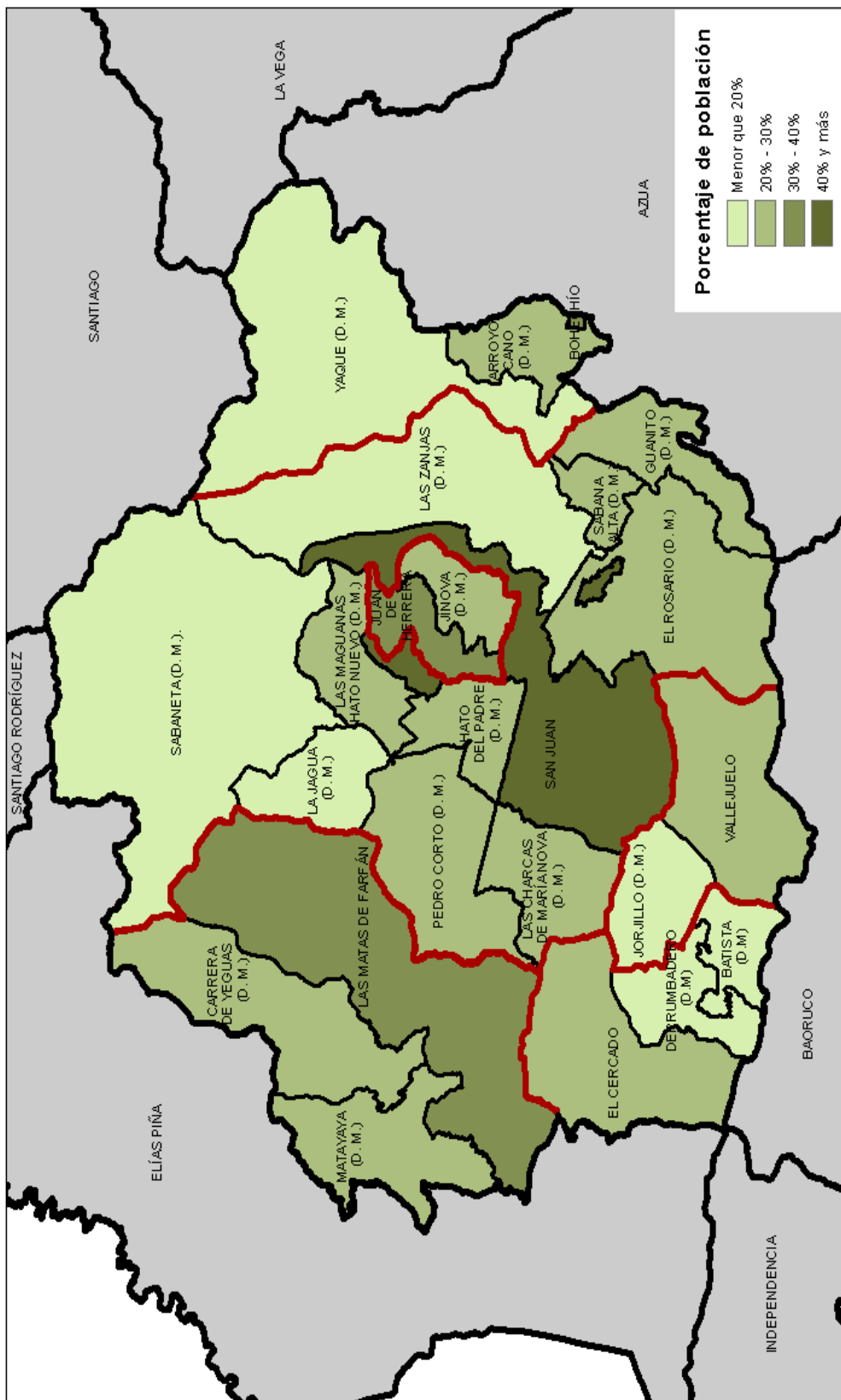



Mapa 13.3
Población por grupos socioeconómicos según municipio y distrito municipal en San Juan, 2010

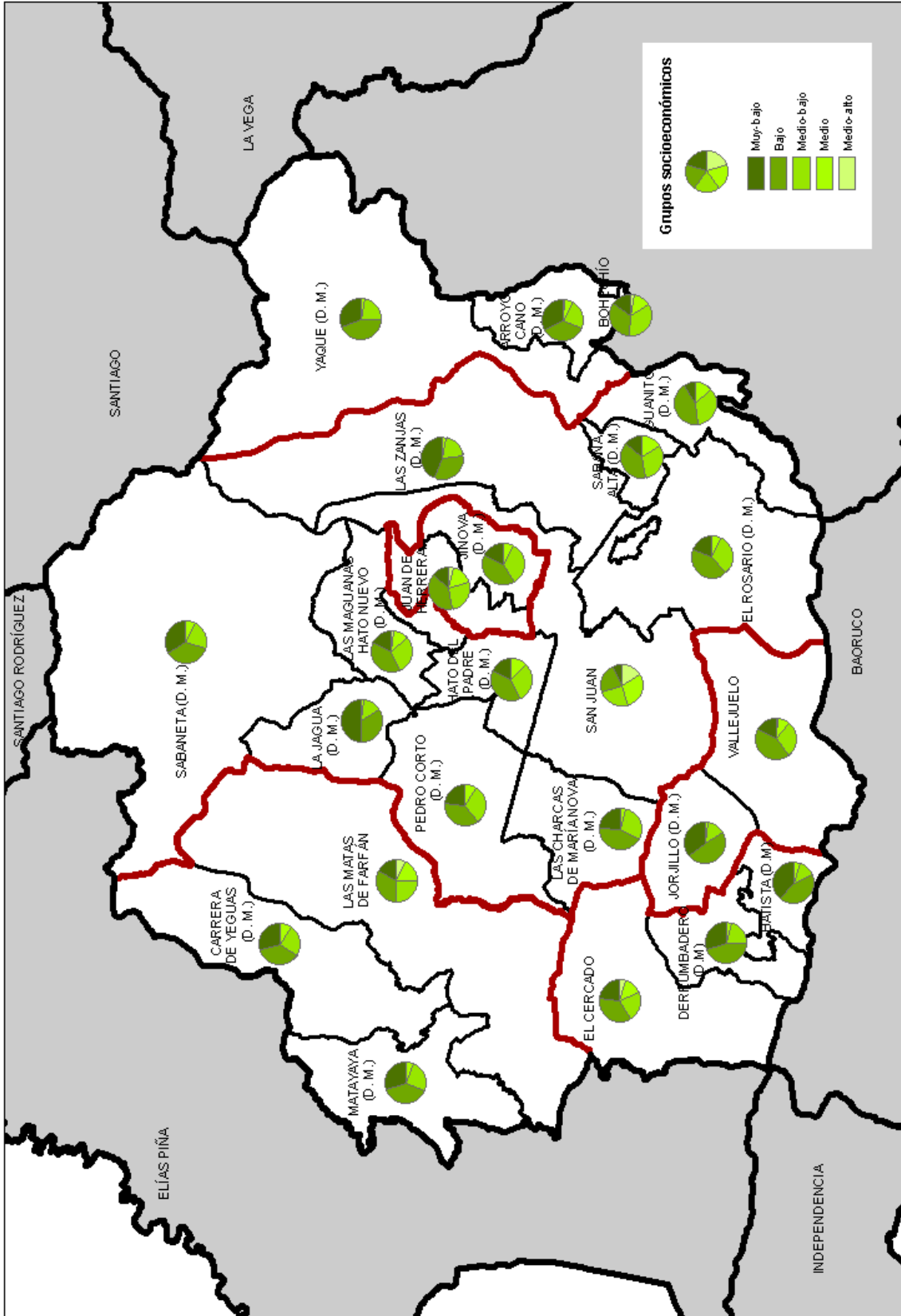

Mapa 13.4
Cargos electos en las elecciones municipales del 2010 por sexo, según municipio, provincia San Juan

