

Anuario

Estadísticas Económicas | 2013



Créditos

Personal directivo de la publicación Anuario de Estadísticas Económicas 2013

Pablo Tactuk, **Director Nacional de Estadística**

Luis Madera Sued, **Director de Estadísticas Continuas**

Juan De Aza, **Encargado de la División de Estadísticas Sectoriales y Comercio Exterior**

Equipo técnico

Viviana Ditrén

Mary Rodríguez

Elba Deláncer

Cecilia Rosado

Maríana De León

Augusto de los Santos

Mabely Díaz

Apoyo editorial

Mariví Arregui, **Encargada Interina del Departamento de Comunicaciones**

Raysa Hernández, **Encargada Interina de la División de Publicaciones**

Jessica Hurtado, **Díagramación y diseño de portada**

Xiomara Pérez, **Correctora de estilo**

Nombre de Publicación

Anuario de Estadísticas Económicas 2013

Objetivo general del producto

Ofrecer estadísticas actualizadas de la actividad económica nacional, relativas al año 2013, las cuales constituyen un instrumento para la toma de decisiones en el ámbito público y privado así como base para la investigación científica.

Descripción general del producto

En este compendio se observan las series mensuales y/o trimestrales para al año 2013, de las principales variables que describen la actividad económica del país. Se estructura con el criterio de los sectores productivos a las que refieren las estadísticas. Cuando es pertinente, se ofrece información desagregada a nivel regional y provincial.

Año de inicio del producto estadístico

2008

Publicación de la metodología

Tipo de levantamiento

Recopilación e integración de información de las fuentes relacionadas con el Sistema Estadístico Nacional.

Periodicidad del levantamiento de la información

Mensual y trimestral

Cobertura geográfica

Nacional

Fuentes de información

Registros administrativos y encuestas de instituciones del Sistema Estadístico Nacional

Fecha de la publicación

Medios de difusión de las publicaciones

Publicación digital y en línea, a través de la página Web de la ONE.

Datos del contacto

Director Nacional de Estadística:
Pablo Tactuk
 Tel. 809-682-7777 ext. 2101
 email: pablo.tactuk@one.gob.do

Gerente de Estadísticas Económicas
Luis Madera
 Tel. 809-682-7777 ext. 3839
 email: luis.madera@one.gob.do

Unidad encargada

La Oficina Nacional de Estadística es la institución responsable de la recopilación e integración de la información estadística a través de la Dirección de Estadísticas Continuas

Anuario de Estadísticas Económicas 2013

01. Agricultura y pecuaria	15
Cuadro 1.1 Consolidado nacional de área sembrada por principales cultivos agrícolas, según mes, 2013.....	17
Cuadro 1.2 Consolidado nacional de área cosechada por principales cultivos agrícolas, según mes, 2013.....	18
Cuadro 1.3 Consolidado nacional de producción por principales cultivos agrícolas, según mes, 2013	19
Cuadro 1.4 Precio al productor por principales cultivos agrícolas, según mes, 2013	20
Cuadro 1.5 Precios al productor de productos pecuarios, según mes, 2013	21
02. Energía Eléctrica	23
Cuadro 2.1 Capacidad instalada, disponibilidad real promedio y generación del SENI por centrales de generación, según mes, 2013	25
Cuadro 2.2 Capacidad instalada, disponibilidad real promedio y generación del SENI por tipo de tecnología, según mes, 2013	26
Cuadro 2.3 Total de combustible usado para la generación del SINI y participación porcentual, según mes y tipo de combustibles, 2013	27
Cuadro 2.4 Total de combustible usado en la generación del SINI y participación porcentual por tipo de combustibles, según mes, 2013	27
Cuadro 2.5 Energía y potencia facturada por empresas distribuidoras de electricidad y tipo de usuario, según mes, 2013	28
Cuadro 2.6 Valores facturados y cobrados por empresa distribuidora de electricidad y tipo de usuarios, según mes, 2013	29
Cuadro 2.7 Número de clientes por empresas distribuidoras de electricidad y tipo de usuario, según mes, 2013	30
Cuadro 2.8 Valor de las macrovariables de la cuenta de producción de las empresas de suministro de electricidad, gas, vapor y aire acondicionado por año, según componentes, 2009-2010	30
Cuadro 2.9 Personal ocupado en las empresas de suministro de electricidad, gas, vapor y aire acondicionado por año, según tipo de personal y sexo, 2009-2010	31
Cuadro 2.10 Aportes patronales de las empresas de suministro de electricidad, gas, vapor y aire acondicionado por año, según planes, 2009-2010	31
Cuadro 2.11 Remuneraciones pagadas por las empresas de suministro de electricidad, gas, vapor y aire acondicionado por año, según componentes, 2009-2010	32
Cuadro 2.12 Remuneraciones pagadas por las empresas de suministro de electricidad, gas, vapor y aire acondicionado por año y componente, según rango de empleados, 2009-2010	32
Cuadro 2.13 Valor bruto de producción de las empresas de suministro de electricidad, gas, vapor y aire acondicionado por año, según componentes, 2009-2010	33
Cuadro 2.14 Gasto total de las empresas de suministro de electricidad, gas, vapor y aire acondicionado por año, según rango de empleados, 2009-2010	33
Cuadro 2.15 Gasto total de las empresas de suministro de electricidad, gas, vapor y aire acondicionado por año, según concepto de gasto, 2009-2010	34
Cuadro 2.16 Ingresos de las empresas de suministro de electricidad, gas, vapor y aire acondicionado por año, según rango de empleados, 2009-2010	35
Cuadro 2.17 Ingresos de las empresas de suministro de electricidad, gas, vapor y aire acondicionado por año, según conceptos de ingresos, 2009-2010	35
Cuadro 2.18 Utilidad del ejercicio de las empresas de suministro de electricidad, gas, vapor y aire acondicionado por año, según componentes de cálculo, 2009-2010	36
Cuadro 2.19 Utilidad del ejercicio de las empresas de suministro de electricidad, gas, vapor y aire acondicionado por año, según rango de empleados, 2009-2010	36
Cuadro 2.20 Rentabilidad de las empresas de suministro de electricidad, gas, vapor y aire acondicionado por año y componentes de cálculo, según rango de empleados, 2009-2010	36
03. Agua Potable y residuales	37
Cuadro 3.1 Producción de agua potable, aguas residuales y tratadas y número de clientes de la CAASD, según mes, 2013	39
Cuadro 3.2 Producción de agua potable y número de clientes activos de la CAASD por región, según mes, 2013	40
Cuadro 3.3 Capacidad nominal de producción de agua potable en Santo Domingo por tipo de fuente y sistema de abastecimiento, según mes, 2013	42
Cuadro 3.4 Capacidad nominal de producción de agua potable en Santo Domingo por tipo de fuente y sistema de abastecimiento, según mes, 2013	42
Cuadro 3.5 Capacidad promedio de producción de agua potable en Santo Domingo por tipo de fuente y sistema de abastecimiento, según mes, 2013	43
Cuadro 3.6 Planta de tratamiento de agua residuales operadas por la CAASD, cantidad de viviendas y habitantes que reciben servicios, según mes, 2013	43
Cuadro 3.7 Valor de las macrovariables de la cuenta de producción de las empresas de suministro de agua; evacuación de aguas residuales, gestión de desechos y descontaminación por año, según componentes, 2009-2010....	44
Cuadro 3.8 Personal ocupado en las empresas de suministro de agua; evacuación de aguas residuales, gestión de desechos y descontaminación por año, según tipo de personal y sexo, 2009-2010	44
Cuadro 3.9 Remuneraciones pagadas por las empresas de suministro de agua; evacuación de aguas residuales, gestión de desechos y descontaminación por año, según componentes, 2009-2010	45
Cuadro 3.10 Remuneraciones pagadas por las empresas de suministro de agua; evacuación de aguas residuales, gestión de desechos y descontaminación por año y componente, según rango de empleados, 2009-2010	45
Cuadro 3.11 Aportes patronales de las empresas de suministro de agua; evacuación de aguas residuales, gestión de desechos y descontaminación por año, según planes, 2009-2010	46
Cuadro 3.12 Valor bruto de producción de las empresas de suministro de agua; evacuación de aguas residuales, gestión de desechos y descontaminación por año según componentes, 2009-2010	46

Indice

Cuadro 3.13	Valor bruto de producción de las empresas de suministro de agua; evacuación de aguas residuales, gestión de desechos y descontaminación por año, según rango de empleados, 2009-2010.....	46
Cuadro 3.14	Ingresos de las empresas de suministro de agua; evacuación de aguas residuales, gestión de desechos y descontaminación por año, según rango de empleados, 2009-2010.....	47
Cuadro 3.15	Ingresos de las empresas de suministro de agua; evacuación de aguas residuales, gestión de desechos y descontaminación por año, según conceptos de ingresos, 2009-2010.....	47
Cuadro 3.16	Utilidad del ejercicio de las empresas de suministro de agua; evacuación de aguas residuales, gestión de desechos y descontaminación por año, según componentes de cálculo, 2009-2010.....	48
Cuadro 3.17	Gasto total de las empresas de suministro de agua; evacuación de aguas residuales, gestión de desechos y descontaminación por año, según rango de empleados, 2009-2010.....	48
Cuadro 3.18	Gasto total de las empresas de suministro de agua; evacuación de aguas residuales, gestión de desechos y descontaminación por año, según concepto de gasto, 2009-2010	49
Cuadro 3.19	Utilidad del ejercicio de las empresas de suministro de agua; evacuación de aguas residuales, gestión de desechos y descontaminación por año, según rango de empleados, 2009-2010	50
Cuadro 3.20	Rentabilidad de las empresas de suministro de agua; evacuación de aguas residuales, gestión de desechos y descontaminación por año y componentes de cálculo, según rango de empleados, 2009-2010.....	50
04. Construcción sector privado, explotación de minas y canteras		51
Cuadro 4.1	Número de permisos otorgados para construcción en el sector privado por provincia, según mes, 2013.....	53
Cuadro 4.2	Área construida por el sector privado por provincia, según mes, 2013.....	53
Cuadro 4.3	Inversión en construcción del sector privado por provincia, según mes, 2013.....	54
Cuadro 4.4	Número de permisos otorgados para la construcción en el sector privado por tipo de construcción, según mes, 2013.....	55
Cuadro 4.5	Cantidad de unidades construidas en sector privado por tipo de construcción, según mes, 2013.....	56
Cuadro 4.6	Área construida por el sector privado por tipo de construcción, según mes, 2013.....	57
Cuadro 4.7	Inversión en construcción del sector privado por tipo de construcción, según mes, 2013.....	58
Cuadro 4.8	Valor de las macrovariables de la cuenta de producción de las empresas de explotación de minas y canteras por año, según componentes, 2009-2010	59
Cuadro 4.9	Personal ocupado en las empresas de explotación de minas y canteras por año, según tipo de personal y sexo, 2009-2010	59
Cuadro 4.10	Remuneraciones pagadas por las empresas de explotación de minas y canteras por año, según componentes, 2009-2010	60
Cuadro 4.11	Remuneraciones pagadas por las empresas de explotación de minas y canteras por año y componente, según rango de empleados, 2009-2010	60
Cuadro 4.12	Aportes patronales de las empresas de explotación de minas y canteras por año, según planes, 2009-2010	61
Cuadro 4.13	Valor bruto de producción de las empresas de explotación de minas y canteras por año, según componentes, 2009-2010	61
Cuadro 4.14	Valor bruto de producción de las empresas de explotación de minas y canteras por año, según rango de empleados, 2009-2010	62
Cuadro 4.15	Ingresos de las empresas de explotación de minas y canteras por año, según rango de empleados, 2009-2010	62
Cuadro 4.16	Ingresos de las empresas de explotación de minas y canteras por año, según conceptos de ingresos, 2009-2010	62
Cuadro 4.17	Gasto de las empresas de explotación de minas y canteras por año, según rango de empleados, 2009-2010	62
Cuadro 4.18	Gasto total de las empresas de explotación de minas y canteras por año, según concepto de gasto, 2009-2010	63
Cuadro 4.19	Utilidad del ejercicio de las empresas de explotación de minas y canteras por año, según componentes de cálculo, 2009-2010	64
Cuadro 4.20	Utilidad del ejercicio de las empresas de explotación de minas y canteras por año, según rango de empleados, 2009-2010	64
Cuadro 4.21	Rentabilidad de las empresas de explotación de minas y canteras por año y componentes de cálculo, según rango de empleados, 2009-2010	64
05. Comercio Interno		65
Cuadro 5.1	Consumo de derivados del petróleo por tipo de combustible, según mes, 2013	67
Cuadro 5.2	Valor de las macrovariables de la cuenta de producción de las empresas de comercio al por mayor y por menor; reparación de vehículos automotores y motocicletas por año, según componentes, 2009-2010	68
Cuadro 5.3	Personal ocupado en las empresas de comercio al por mayor y por menor; reparación de vehículos automotores y motocicletas por año, según tipo de personal y sexo, 2009-2010	68
Cuadro 5.4	Remuneraciones pagadas por las empresas de comercio al por mayor y por menor; reparación de vehículos automotores y motocicletas por año, según componentes, 2009-2010	69
Cuadro 5.5	Remuneraciones pagadas por las empresas de comercio al por mayor y por menor; reparación de vehículos automotores y motocicletas por año y componente, según rango de empleados, 2009-2010	69
Cuadro 5.6	Aportes patronales de las empresas de comercio al por mayor y por menor; reparación de vehículos automotores y motocicletas por año, según planes, 2009-2010	70
Cuadro 5.7	Valor bruto de producción de las empresas de comercio al por mayor y por menor; reparación de vehículos automotores y motocicletas por año, según componentes, 2009-2010	70
Cuadro 5.8	Valor bruto de producción de las empresas de comercio al por mayor y por menor; reparación de vehículos automotores y motocicletas por año, según rango de empleados, 2009-2010	71
Cuadro 5.9	Ingresos de las empresas de comercio al por mayor y por menor; reparación de vehículos automotores y motocicletas por año, según rango de empleados, 2009-2010	71
Cuadro 5.10	Ingresos de las empresas de comercio al por mayor y por menor; reparación de vehículos automotores y motocicletas por año, según conceptos de ingresos, 2009-2010	72
Cuadro 5.11	Gasto total de las empresas de comercio al por mayor y por menor; reparación de vehículos automotores y motocicletas por año, según rango de empleados, 2009-2010	72

Cuadro 5.12	Gasto total de las empresas de comercio al por mayor y por menor; reparación de vehículos automotores y motocicletas por año, según concepto de gasto, 2009-2010	73
Cuadro 5.13	Utilidad del ejercicio de las empresas de comercio al por mayor y por menor; reparación de vehículos automotores y motocicletas por año, según componentes de cálculo, 2009-2010.....	74
Cuadro 5.14	Utilidad del ejercicio de las empresas de comercio al por mayor y por menor; reparación de vehículos automotores y motocicletas por año, según rango de empleados, 2009-2010.....	74
Cuadro 5.15	Rentabilidad de las empresas de comercio al por mayor y por menor; reparación de vehículos automotores y motocicletas por año y componentes de cálculo, según rango de empleados, 2009-2010.....	75
Cuadro 5.16	Valores de los principales indicadores de las empresas de comercio al por mayor y por menor; reparación de vehículos automotores y motocicletas por año, según división de actividad económica, 2009-2010	75
Cuadro 5.17	Utilidad del ejercicio de las empresas de comercio al por mayor y por menor; reparación de vehículos automotores y motocicletas por año y componente, según división de actividad económica, 2009-2010	76
Cuadro 5.18	Remuneraciones de las empresas comercio al por mayor y por menor; reparación de vehículos automotores y motocicletas por año y componentes, según división de actividad económica, 2009-2010	76
Cuadro 5.19	Empleados de las empresas de comercio al por mayor y por menor; reparación de vehículos automotores y motocicletas por año y sexo, según división de actividad económica, 2009-2010	76
06. Turismo		77
Cuadro 6.1	Evolución del sector turismo por trimestre, según principales indicadores, 2013	79
Cuadro 6.2	Llegada de pasajeros vía aérea, Dominicanos y Extranjeros, residentes y no residentes, según mes, 2013	79
Cuadro 6.3	Llegada de pasajeros vía aérea por nacionalidad, según mes, 2013	80
Cuadro 6.4	Ingresos fiscales de la actividad turística por mes, 2013	81
Cuadro 6.5	Salida de pasajeros vía aérea, dominicanos y extranjeros, residentes y no residentes, según mes, 2013	81
Cuadro 6.6	Salida de pasajeros vía aérea por nacionalidad, según mes, 2013	82
Cuadro 6.7	Tasa promedio de ocupación en establecimiento de alojamiento turísticos por zonas, según mes, 2013	83
cuadro 6.8	Valor de las macrovariables de la cuenta de producción de las empresas de actividades de alojamiento y servicios de comida por año, según componentes, 2009-2010	83
cuadro 6.9	Personal ocupado en las empresas de actividades de alojamiento y servicios de comida por año, según tipo de personal y sexo, 2009-2010	84
cuadro 6.10	Remuneraciones pagadas por las empresas de actividades de alojamiento y servicios de comida por año, según componentes, 2009-2010	84
cuadro 6.11	Remuneraciones pagadas por las empresas de actividades de alojamiento y servicios de comida por año y componente, según rango de empleados, 2009-2010	85
cuadro 6.12	Aportes patronales en las empresas de actividades de alojamiento y servicios de comida por año, según planes, 2009-2010	85
cuadro 6.13	Valor bruto de producción de las empresas de actividades de alojamiento y servicios de comida por año, según componentes, 2009-2010	86
cuadro 6.14	Valor bruto de producción de las empresas de actividades de alojamiento y servicios de comida por año, según rango de empleados, 2009-2010	86
cuadro 6.15	Gasto total en las empresas de actividades de alojamiento y servicios de comida por año, según rango de empleados, 2009-2010	87
cuadro 6.16	Gasto total de las empresas de actividades de alojamiento y servicios de comida por año, según concepto de gasto, 2009-2010	88
cuadro 6.17	Ingresos de las empresas de actividades de alojamiento y servicios de comida por año, según rango de empleados, 2009-2010	89
cuadro 6.18	Ingresos de las empresas de actividades de alojamiento y servicios de comida por año, según conceptos de ingresos, 2009-2010	89
cuadro 6.19	Utilidad del ejercicio de las empresas de actividades de alojamiento y servicios de comida por año, según componentes de cálculo, 2009-2010	90
cuadro 6.20	Utilidad del ejercicio de las empresas de actividades de alojamiento y servicios de comida por año, según rango de empleados, 2009-2010	90
cuadro 6.21	Rentabilidad de las empresas de actividades de alojamiento y servicios de comida por año y componentes de cálculo, según rango de empleados, 2009-2010	91
cuadro 6.22	Valores de los principales indicadores de las empresas de las actividades de alojamiento y servicios de comida por año, según división de actividad económica, 2009-2010.....	91
cuadro 6.23	Utilidad del ejercicio de las empresas de actividades de alojamiento y servicios de comida por año y componente, según división de actividad económica, 2009-2010	92
cuadro 6.24	Remuneraciones en las empresas de actividades de alojamiento, servicios de comida por año y componentes, según división de actividad económica, 2009-2010	92
cuadro 6.25	Empleados en las empresas de actividades de alojamiento y servicios de comida por año y sexo, según división de actividad económica, 2009-2010.....	92
07. Transporte		93
Cuadro 7.1	Volumen de carga internacional vía marítima, embarcada y desembarcada por mes, según puerto, 2013	95
Cuadro 7.2	Volumen de carga internacional vía marítima, embarcada y desembarcada por mes, según tipo de carga, 2013	96
Cuadro 7.3	Número de buques en comercio exterior por mes, según puerto, 2013	97
Cuadro 7.4	Número de buques en comercio exterior por mes, según tipo de buque, 2013	97
Cuadro 7.5	Número de vuelos internacionales por aeropuerto y tipo de vuelo, según mes, 2013	98
Cuadro 7.6	Movimiento de pasajeros embarcados y desembarcados por aeropuerto, según mes, 2013	99
Cuadro 7.7	Movimiento de pasajeros embarcados y desembarcados en vuelos regulares internacionales por aeropuerto, según mes, 2013	99
Cuadro 7.8	Movimiento de pasajeros embarcados y desembarcados en vuelos charters internacionales por aeropuerto, según mes, 2013	100

Indice

Cuadro 7.9	Cantidad de vehículos registrados por mes, según tipo de vehículo, 2013	101
Cuadro 7.10	Total de usuarios transportados en el Metro de Santo Domingo por mes, según días laborables, sábados, festivos y líneas, 2013	101
Cuadro 7.11	Valor de las macrovariables de la cuenta de producción de las empresas de transporte y almacenamiento por año, según componentes, 2009-2010	102
Cuadro 7.12	Personal ocupado en las empresas de transporte y almacenamiento por año, según tipo de personal y sexo, 2009-2010	102
Cuadro 7.13	Remuneraciones pagadas por las empresas de transporte y almacenamiento por año, según componentes, 2009-2010.....	102
Cuadro 7.14	Remuneraciones pagadas por las empresas de transporte y almacenamiento por año y componente, según rango de empleados, 2009-2010	103
Cuadro 7.15	Aportes patronales de las empresas de transporte y almacenamiento por año, según planes, 2009-2010	103
Cuadro 7.16	Valor bruto de producción de las empresas de transporte y almacenamiento por año, según rango de empleados, 2009-2010	104
Cuadro 7.17	Gasto de las empresas de transporte y almacenamiento por año, según rango de empleados, 2009-2010	104
Cuadro 7.18	Gasto total de las empresas de transporte y almacenamiento por año, según concepto de gasto, 2009-2010	105
Cuadro 7.19	Ingresos de las empresas de transporte y almacenamiento por año, según rango de empleados, 2009-2010	106
Cuadro 7.20	Ingresos de las empresas de transporte y almacenamiento por año, según conceptos de ingresos, 2009-2010	106
Cuadro 7.21	Utilidad del ejercicio de las empresas de transporte y almacenamiento por año, según componentes de cálculo, 2009-2010	107
Cuadro 7.22	Utilidad del ejercicio de las empresas de transporte y almacenamiento por año, según rango de empleados, 2009-2010.....	107
Cuadro 7.23	Rentabilidad de las empresas de transporte y almacenamiento por año y componentes de cálculo, según rango de empleados, 2009-2010	108
Cuadro 7.24	Valores de los principales indicadores de las empresas de transporte y almacenamiento por año, según división de actividad económica, 2009-2010	108
Cuadro 7.25	Utilidad del ejercicio de las empresas de transporte y almacenamiento por año y componente, según división de actividad económica, 2009-2010	109
Cuadro 7.26	Remuneraciones de las empresas de transporte y almacenamiento por año y componentes, según división de actividad económica, 2009-2010	109
Cuadro 7.27	Empleados de las empresas de transporte y almacenamiento por año y sexo, según división de actividad económica, 2009-2010	110
08. Comunicaciones	111	
Cuadro 8.1	Correspondencia nacional despachada por mes, según tipo, 2013	113
Cuadro 8.2	Correspondencia internacional despachada y recibida por mes, 2013	113
Cuadro 8.3	Correspondencia internacional total despachada y recibida por mes, según región y provincia, 2013	114
Cuadro 8.4	Valor de las macrovariables de la cuenta de producción de las empresas de información y comunicaciones por año, según componentes, 2009-2010	116
Cuadro 8.5	Personal ocupado en las empresas de información y comunicaciones por año, según tipo de personal y sexo, 2009-2010	116
Cuadro 8.6	Remuneraciones pagadas por las empresas de información y comunicaciones por año, según componentes, 2009-2010	117
Cuadro 8.7	Remuneraciones pagadas por las empresas de información y comunicaciones por año y componente, según rango de empleados, 2009-2010	117
Cuadro 8.8	Aportes patronales de las empresas de información y comunicaciones por año, según planes, 2009-2010	118
Cuadro 8.9	Valor bruto de producción de las empresas de información y comunicaciones por año, según componentes, 2009-2010	118
Cuadro 8.10	Valor bruto de producción de las empresas de información y comunicaciones por año, según rango de empleados, 2009-2010	119
Cuadro 8.11	Gasto total de las empresas de información y comunicaciones por año, según rango de empleados, 2009-2010	119
Cuadro 8.12	Gasto total de las empresas de información y comunicaciones por año, según concepto de gasto, 2009-2010	120
Cuadro 8.13	Ingresos de las empresas de información y comunicaciones por año, según rango de empleados, 2009-2010	121
Cuadro 8.14	Ingresos de las empresas de información y comunicaciones por año, según conceptos de ingresos, 2009-2010	121
Cuadro 8.15	Utilidad del ejercicio de las empresas de información y comunicaciones por año, según componentes de cálculo, 2009-2010	122
Cuadro 8.16	Utilidad del ejercicio de las empresas de información y comunicaciones por año, según rango de empleados, 2009-2010	122
Cuadro 8.17	Rentabilidad de las empresas de información y comunicaciones por año y componentes de cálculo, según rango de empleados, 2009-2010	122
Cuadro 8.18	Valores de los principales indicadores de las empresas de información y comunicaciones por año, según división de actividad económica, 2009-2010	123
Cuadro 8.19	Utilidad del ejercicio de las empresas de información y comunicaciones por año y componente, según división de actividad económica, 2009-2010	123
Cuadro 8.20	Remuneraciones de las empresas de información y comunicaciones por año y componentes, según división de actividad económica, 2009-2010	124
Cuadro 8.21	Empleados de las empresas de información y comunicaciones por año y sexo, según división de actividad económica, 2009-2010	124

09. Sistema monetario	125
Cuadro 9.1 Indicadores monetarios por tipo de indicador, según mes, 2013	127
Cuadro 9.2 Indicadores monetarios, otras sociedades de Depósito (osd) y de la banca múltiple por tipo de indicador, según mes, 2013	128
Cuadro 9.3 Tasa de interés por tipo de tasa y grupo de instituciones financieras, según mes, 2013	129
Cuadro 9.4 Indicadores de liquidez de los intermediarios financieros por indicadores de manejo de liquidez, según mes, 2013	129
Cuadro 9.5 Indicadores de rentabilidad de los intermediarios financieros por indicador, según mes, 2013	130
Cuadro 9.6 Indicadores de capital de los intermediarios financieros por indicador, según mes, 2013	130
Cuadro 9.7 Indicadores de gestión de los intermediarios financieros por indicador, según mes, 2013	131
10. Mercado asegurador	133
Cuadro 10.1 Prima neta cobrada por rama de seguros, según mes, 2013	135
11. Mercado de valores	137
Cuadro 11.1 Volúmenes transados en la bolsa de valores por sector, según mes, 2013	139
Cuadro 11.2 Volúmenes transados en la bolsa de valores mercado primario por emisor, según mes, 2013	139
Cuadro 11.3 Volúmenes transados en la bolsa de valores mercado secundario por emisor, según mes, 2013	140
Cuadro 11.4 Volúmenes transados en la bolsa de valores mercado primario por instrumento, según mes, 2013	140
Cuadro 11.5 Volúmenes transados en la bolsa de valores mercado secundario por tipo de instrumento, según mes, 2013	141
Cuadro 11.6 Volúmenes transados en la bolsa de valores mercado primario por actividad económica, según mes, 2013	142
Cuadro 11.7 Volúmenes transados en la bolsa de valores mercado secundario por sector económica, según mes, 2013	142
12. Finanzas públicas	143
Cuadro 12.1 Ingresos fiscales por partidas, según mes, 2013	145
Cuadro 12.2 Ingresos fiscales Dirección General de Impuestos Internos por partidas, según mes, 2013	148
Cuadro 12.3 Ingresos fiscales Dirección General de Aduanas por partidas, según mes, 2013	149
Cuadro 12.4 Ingresos fiscales Tesorería Nacional por partidas, según mes, 2013	150
Cuadro 12.5 Gastos del Gobierno Central por clasificación económica, según mes, 2013	151
Cuadro 12.6 Gastos del Gobierno Central por clasificación institucional, según mes, 2013	153
Cuadro 12.7 Gastos del Gobierno Central por clasificación funcional, según mes, 2013	155
13. Cuentas nacionales	157
Cuadro 13.1 Producto interno bruto a precios corrientes por trimestre, según sectores de origen, 2013	159
Cuadro 13.2 Producto interno bruto, precios encadenados, valores de referencia 1991 por trimestre, según sectores de origen, 2013	160
Cuadro 13.3 Producto interno bruto por el método del gasto a precios corrientes por trimestre, según componente, 2013*	161
Cuadro 13.4 Producto interno bruto por el método del gasto por trimestre, según componente, 2013*	161
14. Índice de precios	163
Cuadro 14.1 Índice de Precios al Consumidor por grupo de bienes y servicios, según mes, 2013	165
Cuadro 14.2 Índice de Precio al Consumidor por regiones geográfica, según mes, 2013	166
Cuadro 14.3 Índice de Precio al Consumidor por quintiles de ingresos, según mes, 2013	166
Cuadro 14.4 Índice de Costos Directos de la Construcción de Viviendas por tipo de edificación, según mes, 2013	167

Indice

Cuadro 14.5	Índice de Costos Directos de la Construcción de Viviendas (ICDV)	167
Cuadro 14.6	Variación porcentual mensual del índice de costos directos de la construcción de viviendas por subgrupo de costos, según mes, 2013	168
Cuadro 14.7	Variación porcentual respecto a diciembre del año anterior, índice de costos directos de la construcción de viviendas por subgrupo de costos, según mes, 2013	169
Cuadro 14.8	Variación porcentual en los últimos 12 meses del Índice de Costos Directos de la Construcción de Viviendas por subgrupo de costos, según mes, 2013	170
Cuadro 14.9	Tasa de cambio promedio del dólar estadounidense por mes, según mercado, 2013	171
15. Manufactura y Producción industrial		173
Cuadro 15.1	Volumen de producción de algunos productos industriales por trimestres, según tipo de productos, 2012	175
Cuadro 15.2	Empleo de las empresas de Zonas Francas por parque, según mes, 2013	176
Cuadro 15.3	Empleo de las empresas de Zonas Francas por tipo de actividad, según mes, 2013	177
Cuadro 15.4	Valor de las macrovariables de la cuenta de producción de las empresas manufactureras por año, según componentes, 2009-2010	178
Cuadro 15.5	Personal ocupado en las empresas manufactureras por año, según tipo de personal y sexo, 2009-2010	178
Cuadro 15.6	Remuneraciones pagadas en las empresas manufactureras por año, según componentes, 2009-2010	179
Cuadro 15.7	Remuneraciones pagadas en las empresas manufactureras por año y componente, según rango de empleados, 2009-2010	179
Cuadro 15.8	Aportes patronales de las empresas manufactureras por año, según planes, 2009-2010	180
Cuadro 15.9	Aportes patronales de las empresas manufactureras por año y planes, según rango de empleados, 2009-2010	180
Cuadro 15.10	Valor bruto de producción de las empresas manufactureras por año, según componentes, 2009-2010	181
Cuadro 15.11	Valor bruto de producción de las empresas manufactureras por año, según rango de empleados, 2009-2010	181
Cuadro 15.12	Ingresos de las empresas manufactureras por año, según rango de empleados, 2009-2010	182
Cuadro 15.13	Ingresos de las empresas manufactureras por año, según conceptos de ingresos, 2009-2010	182
Cuadro 15.14	Gasto total de las empresas manufactureras por año, según rango de empleados, 2009-2010	183
Cuadro 15.15	Gasto total de las empresas manufactureras por año, según concepto de gasto, 2009-2010	184
Cuadro 15.16	Utilidad del ejercicio de las empresas manufactureras por año, según componentes de cálculo, 2009-2010	185
Cuadro 15.17	Utilidad del ejercicio de las empresas manufactureras por año, según rango de empleados, 2009-2010	185
Cuadro 15.18	Valores de los principales indicadores de las empresas manufactureras por año, según división de actividad económica, 2009-2010	186
Cuadro 15.19	Remuneraciones de las empresas manufactureras por año y componentes, según división de actividad económica, 2009-2010	187
16. Empresas de servicio		189
Cuadro 16.1	Personal ocupado en las empresas de actividades de servicios administrativos y de apoyo por año, según tipo de personal y sexo, 2009-2010	191
Cuadro 16.2	Remuneraciones pagadas por las empresas de actividades de servicios administrativos y de apoyo por año, según componentes, 2009-2010	191
Cuadro 16.3	Remuneraciones pagadas por las empresas de actividades de servicios administrativos y de apoyo por año y componente, según rango de empleados, 2009-2010	192
Cuadro 16.4	Valor bruto de producción de las empresas de actividades de servicios administrativos y de apoyo por año, según componentes, 2009-2010	192
Cuadro 16.5	Valor bruto de producción de las empresas de actividades de servicios administrativos y de apoyo por año, según rango de empleados, 2009-2010	193
Cuadro 16.6	Gasto total de las empresas de actividades de servicios administrativos y de apoyo por año, según rango de empleados, 2009-2010	193
Cuadro 16.7	Gasto total de las empresas de actividades de servicios administrativos y de apoyo por año, según concepto de gasto, 2009-2010	194
Cuadro 16.8	Ingresos de las empresas de actividades de servicios administrativos por año, según rango de empleados, 2009-2010	195
Cuadro 16.9	Ingresos de las empresas de actividades de servicios administrativos por año, según conceptos de ingresos, 2009-2010	195
Cuadro 16.10	Utilidad del ejercicio de las empresas de actividades de servicios administrativos por año, según componentes de cálculo, 2009-2010	196
Cuadro 16.11	Utilidad del ejercicio de las empresas de actividades de servicios administrativos por año, según rango de empleados, 2009-2010	196
Cuadro 16.12	Rentabilidad de las empresas de actividades de servicios administrativos y de apoyo por año y componentes de cálculo, según rango de empleados, 2009-2010	196
Cuadro 16.13	Valores de los principales indicadores de las empresas de actividad de servicios administrativos y de apoyo por año, según división de actividad económica, 2009-2010	197
Cuadro 16.14	Utilidad del ejercicio de las empresas de actividad de servicios administrativos y de apoyo por año y componente, según división de actividad económica, 2009-2010	197
Cuadro 16.15	Remuneraciones de las empresas de actividad de servicios administrativos y de apoyo por año y componentes, según división de actividad económica, 2009-2010	198
Cuadro 16.16	Empleados de las empresas de actividad de servicios administrativos y de apoyo por año y sexo, según división de actividad económica, 2009-2010	198

17. Establecimientos económicos	199
Cuadro 17.1 Total de empresas registradas por rango de ocupación, según sección y división de actividad económica, 2009-2013	201
Cuadro 17.2 Distribución de empresas registradas, según sección y división de actividad económica, 2009-2013	202
Cuadro 17.3 Total de empresas registradas por provincia, según actividad económica al año 2013	205
Cuadro 17.4 Total de empresas y establecimientos registradas por sección y división CIU 4, según la actividad económica al año 2009 y 2013	206
Cuadro 17.5 Total de empresas y establecimientos registradas por provincia, según actividad económica al año 2013	209
18. Mercado laboral	211
Cuadro 18.1 Población económicamente activa y desempleo por semestre, según grupos de edad quinquenales, 2013	213
Cuadro 18.2 Población económicamente activa y desempleo por semestre, según sexo, 2013	213
Cuadro 18.3 Población económicamente activa y desempleo por semestre, según división de actividad económica, 2013	214
Cuadro 18.4 Población económicamente activa y desempleo por semestre, según rama de ocupación, 2013	215
Cuadro 18.5 Población económicamente activa y desempleo por semestre, según nivel de educación, 2013	216
Cuadro 18.6 Empleo por semestre y sexo, según rango de ingresos, 2013	216
19. Sistema de previsión social	217
Cuadro 19.1 Recaudación del sistema provisional por subsistema, según mes, 2013	219
Cuadro 19.2 Fondos acumulados y rentabilidad de los fondos del sistema previsual por administradoras, según mes, 2013	220
Cuadro 19.3 Cotizantes de las administradoras de fondos de pensiones por año, según administradora, 2013	221
Cuadro 19.4 Recaudación por año, según proceso de individualización, 2013	222
Cuadro 19.5 Cotizantes de las administradoras de fondos de pensiones por año, según salario mínimo, 2013	223
Cuadro 19.6 Salario promedio cotizante en RD\$ por año, según grupo de edad, 2013	223
20. Aportes económicos a la Seguridad Social	225
Cuadro 20.1 Régimen contributivo cápitras dispersadas y monto dispersado por mes de dispersión, según tipo de afiliado, año 2013	227
Cuadro 20.2 Régimen contributivo monto dispersado por mes de cobertura según momento de dispersión, 2013	227
Cuadro 20.3 Monto dispersado en el régimen subsidiado por mes y año, según tipo de afiliación y sexo del afiliado, 2013	228
Cuadro 20.4 Programas de subsidios sociales por número de beneficiario y montos otorgados (RD\$) según tipo de programa, 2013	229

Presentación

La Oficina Nacional de Estadística (ONE), entidad rectora del Sistema Estadístico Nacional, se complace en presentar a la ciudadanía el volumen de su anuario de “Estadísticas Económicas”, con datos correspondientes al año 2013.

En esta publicación se difunde una extensa recopilación de las informaciones estadísticas más relevantes, que permiten realizar una descripción de la actividad económica nacional. El objetivo central es brindar un instrumento idóneo para la toma de decisiones, tanto en el ámbito público como en el privado, así como para el seguimiento y la evaluación de las políticas y planes establecidos.

Con este anuario, la ONE continúa respondiendo a la inquietud de diversos usuarios calificados de las estadísticas económicas que abarcan, desde el ámbito empresarial, académico, los diferentes estamentos de la sociedad civil, las instituciones del Estado, así como agencias internacionales de cooperación y organismos multilaterales.

Cabe mencionar que esta publicación, al igual que la anterior, insume y reconoce como sus antecedentes inmediatos diferentes anuarios y boletines sectoriales elaborados por la ONE, entre los que se pueden mencionar los referidos a las estadísticas bancarias, de seguros, los indicadores básicos, transporte aéreo y marítimo. Respecto a las finanzas públicas, las informaciones contenidas en este anuario se ordenan acorde con el nuevo sistema de contabilidad gubernamental, el cual adopta una nueva estructura y reclasifica en nuevos objetos los ingresos y gastos del gobierno central.

En esta edición el lector encontrará los diversos cuadros y tablas que se vienen presentando tradicionalmente en este anuario, la mayor parte de ellos manteniendo la estructura que ha sido utilizada en las presentaciones anteriores. De igual manera, podrá apreciar la introducción de nuevos indicadores en los siguientes sectores económicos: agricultura, turismo, sistema monetario, precios y el sistema previsional.

No podemos dejar de expresar nuestro agradecimiento a las diferentes instituciones que componen el Sistema Estadístico Nacional, cuyo aporte y colaboración resulta vital para el logro y la sostenibilidad de este nuevo emprendimiento de la ONE.

Lic. Pablo Tactuk
Director Nacional

Estadísticas Económicas 2013 | **01**
Agricultura y pecuaria

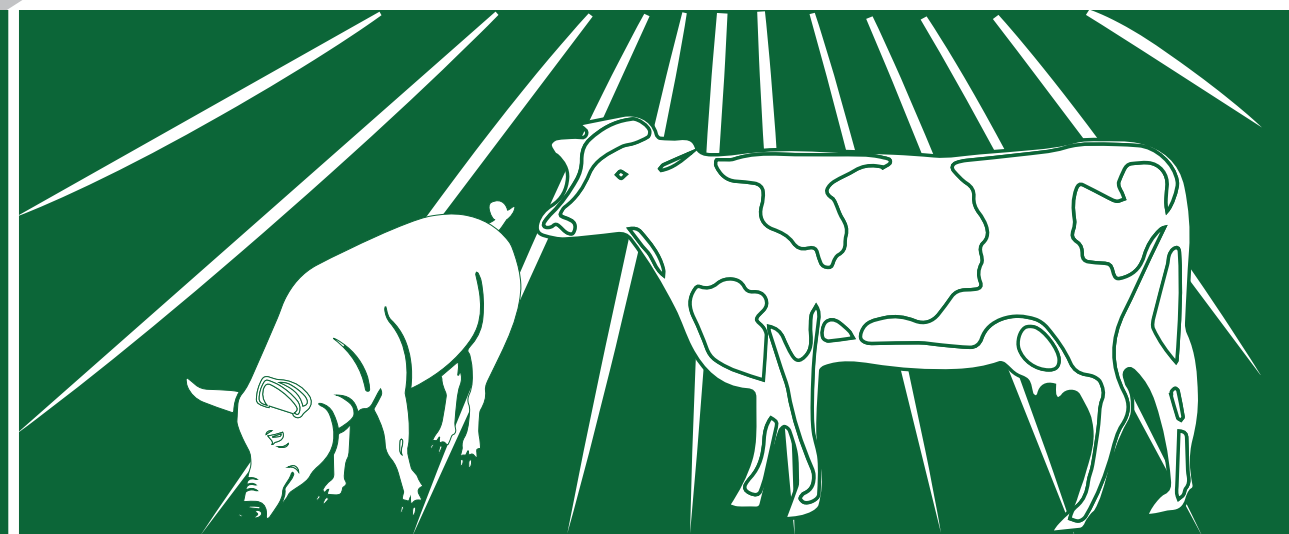

Cuadro 1.1
 REPÚBLICA DOMINICANA: Consolidado nacional de área sembrada por principales cultivos agrícolas, según mes, 2013
 En hectárea (ha)

Mes	Cereales			Oleaginosas		Leguminosas			Raíces y tubérculos					Musáceas					Hortalizas / vegetales							Frutales													
	Arroz	Maíz en grano	Sorgo	Maní	Coco	Habichuela roja	Habichuela negra	Habichuela blanca	Guandul	Papa	Batata	Yuca	Ñame	Yautía blanca	Yautía amarilla	Yautía coco	Yautía morada	Guineo	Plátano	Cebolla	Ajo	Tomate de ensalada	Auyama	Ají	Berenjena	Lechuga	Tomate industrial	Zanahoria	Pepino	Repollo	Tayota	Aguacate	Lechosa	Piña	Naranja dulce	Chinola	Toronja	Melón	Mango
Total	173,743	28,787	2,430	3,863	96	23,856	20,668	624	16,093	2,468	6,363	19,515	3,395	62,088	7,294	1,077	1,945	4,426	15,691	3,218	594	889	6,264	2,900	1,304	13,739	4,863	1,112	517	705	209	1,494	1,434	5,405	208	1,165	463	574	21,524
Enero	38,272	1,939	0	208	3	2,022	1,019	111	590	202	432	1,189	465	5,363	630	93	168	378	1,159	644	115.2	40	452	462	147	292	1,535	66	49	52	0	54	62	328	39	60	1	53	0
Febrero	20,994	1,485	0	143	9	491	493	29	645	252	567	1,481	479	5,037	592	87	158	398	1,310	268	34.5	76	415	245	114	1,234	44	94	58	93	18	104	125	253	37	31	460	50	55
Marzo	2,350	1,286	11	161	3	70	55	1	414	149	219	929	233	4,721	555	82	148	182	675	122	0.0	59	258	169	108	1,033	36	82	26	41	3	57	46	216	10	37	1	68	4,672
Abril	1,032	3,961	125	402	12	1,250	2,457	153	2,676	186	414	2,029	506	6,287	738	109	197	381	949	324	0.3	79	770	209	118	905	51	141	59	59	5	8	99	242	86	41	0	86	2,531
Mayo	4,539	4,838	307	827	3	1,857	3,351	64	4,768	117	506	2,119	292	6,164	724	107	193	372	1,252	134	0.0	48	830	170	117	1,460	23	118	34	63	4	107	104	437	10	155	0	60	1,016
Junio	33,682	3,419	401	319	16	275	577	9	3,286	180	679	2,801	244	8,553	1,005	148	268	481	1,110	85	0.0	92	784	141	102	903	50	92	36	68	6	55	132	542	9	75	0	57	873
Julio	37,392	1,570	96	194	4	47	137	16	1,289	315	1,157	1,576	169	3,976	467	69	125	511	1,049	179	0.0	86	241	118	87	1,241	44	56	31	46	28	72	96	706	9	154	0	15	87
Agosto	3,506	1,502	165	376	7	693	761	5	622	164	309	1,418	131	4,546	534	79	142	186	746	135	1	73	479	153	56	619	36	79	32	48	3	151	118	1,110	0	106	0	14	63
Septiembre	680	3,167	567	857	19	1,462	3,915	98	571	203	483	1,693	211	4,112	483	71	129	458	2,371	300	1	74	751	229	101	1,892	47	121	35	67	0	253	324	450	7	85	0	32	25
Octubre	795	1,808	550	174	5	580	1,978	42	286	202	419	1,417	170	5,311	624	92	166	267	924	274	2	76	360	313	92	1,326	55	85	35	39	9	42	140	405	0	178	0	34	2,080
Noviembre	3,046	1,580	201	43	9	7,296	2,119	43	581	261	579	1,573	192	3,013	354	52	94	399	2,476	118	274	96	531	429	133	1,885	1,305	94	57	78	127	581	83	314	0	126	0	55	8,110
Diciembre	27,455	2,232	7	159	5	7,814	3,804	55	365	237	600	1,290	304	5,006	588	87	157	413	1,670	633	166	92	393	263	130	949	1,636	83	65	51	5	11	105	405	0	117	0	49	2,012

ha= 15.9 tareas

Fuente: Registros administrativos suministrados por el Depto. de Seguimiento, Control y Evaluación, Ministerio de Agricultura

Cuadro 1.2
 REPÚBLICA DOMINICANA: Consolidado nacional de área cosechada por principales cultivos agrícolas, según mes, 2013
 En hectárea (ha)

Mes	Cereales			Oleaginosas		Leguminosas			Raíces y tubérculos					Musáceas					
	Arroz	Maíz en grano	Sorgo	Maní	Coco	Habichuela roja	Habichuela negra	Habichuela blanca	Guandul	Papa	Batata	Yuca	Ñame	Yautía blanca	Yautía amarilla	Yautía coco	Yautía morada	Guineo	Plátano
Total	159,798	28,810	2,547	4,083	263,556	20,403	18,350	567	24,103	2,522	6,185	23,540	4,215	51,991	10,479	13,382	2,477	283,924	544,983
Enero	506	1,951	642	252	18,414	544	1,104	31	6,004	196	599	2,364	517	6,465	1,303	1,664	308	22,012	43,655
Febrero	467	1,894	769	76	18,412	8,064	1,979	26	4,699	237	560	4,409	674	5,390	1,086	1,387	257	23,502	45,348
Marzo	1,263	1,126	26	141	18,413	3,336	2,444	60	2,033	120	521	1,082	316	3,602	726	927	172	23,694	44,700
Abril	23,193	2,062	0	267	23,060	1,992	740	73	1,590	243	697	1,502	242	5,121	1,032	1,318	244	23,373	45,466
Mayo	33,803	2,357	1	132	23,144	586	309	18	756	229	602	1,385	345	3,142	633	809	150	23,262	45,659
Junio	14,006	2,228	0	178	23,082	353	192	12	613	193	563	1,666	328	5,220	1,052	1,344	249	23,606	46,734
Julio	5,503	2,174	19	547	23,031	1,329	3,468	64	721	304	351	1,372	196	3,831	772	986	182	23,703	47,517
Agosto	2,351	2,751	47	584	23,082	1,200	2,408	117	669	225	359	1,831	294	2,915	588	750	139	25,025	48,776
Septiembre	10,576	3,500	353	256	23,020	160	493	38	493	190	415	1,689	256	3,488	703	898	166	24,420	45,537
Octubre	37,864	3,016	386	98	22,992	200	132	5	515	190	472	1,592	171	3,338	673	859	159	24,024	41,037
Noviembre	24,100	2,137	177	748	23,011	1,100	1,237	64	1,662	225	572	2,850	431	4,050	816	1,042	193	25,135	46,752
Diciembre	6,168	3,613	127	804	23,893	1,540	3,844	58	4,348	170	474	1,799	445	5,429	1,094	1,397	259	22,168	43,802

Mes	Hortalizas / vegetales										Frutales									
	Cebolla	Ajo	Tomate de ensalada	Auyama	Ají	Berenjena	Lechuga	Tomate industrial	Zanahoria	Pepino	Repollo	Tayota	Aguacate	Lechosa	Piña	Naranja dulce	Chinola	Toronja	Melón	Mango
Total	3,533	500	1,389	9,480	7,764	4,526	14,350	4,094	3,134	723	855	8,162	38,767	8,259	10,203	25,734	12,377	1,389	1,331	42,788
Enero	171	0	88	1,047	642	405	240	32	125	58	55	1,103	5,376	693	819	3,610	1,317	259	69	280
Febrero	173	0	102	763	893	397	1,363	323	114	104	114	1,267	5,289	560	852	4,505	969	340	88	100
Marzo	432	2	159	797	959	277	1,415	1,197	171	59	78	722	3,414	535	478	941	533	86	60	1,100
Abril	676	79	190	800	761	483	1,140	1,026	69	69	82	729	599	686	1,350	2,309	406	73	36	2,863
Mayo	567	209	186	818	784	459	1,458	1,092	1,268	69	57	670	287	669	920	1,792	947	64	88	4,040
Junio	562	210	140	1,134	1,061	450	1,533	55	874	58	54	1,019	272	664	1,049	2,160	1,100	6	71	11,202
Julio	228	0	68	519	541	356	1,380	92	126	80	97	432	3,596	636	813	1,364	1,185	13	94	6,933
Agosto	164	0	75	650	379	312	912	91	69	37	48	570	4,424	664	1,350	913	1,066	19	41	9,747
Septiembre	185	0	84	603	317	231	1,533	43	91	40	65	434	4,799	855	918	1,160	1,237	19	38	4,173
Octubre	76	0	88	667	297	160	1,347	49	59	38	41	212	4,208	643	262	910	1,182	3	20	2,037
Noviembre	177	0	92	758	602	520	1,182	47	119	51	70	435	3,305	1,045	738	2,688	1,139	184	696	6
Diciembre	122	0	117	925	525	475	847	47	51	61	93	567	3,197	609	652	3,383	1,298	322	30	307

ha= 15.9 tareas

Fuente: Registros administrativos suministrados por el Depto. de Seguimiento, Control y Evaluación del Ministerio de Agricultura

Cuadro 1.3

REPÚBLICA DOMINICANA: Consolidado nacional de producción por principales cultivos agrícolas, según mes, 2013

Mes	Cereales			Oleaginosas		Leguminosas			Raíces/tubérculos							Musáceas			
	Arroz	Maíz en grano	Sorgo	Maní	Coco	Habichuela roja	Habichuela negra	Habichuela blanca	Guandul	Papa	Batata	Yuca	Ñame	Yautía blanca	Yautía amarilla	Yautía coco	Yautía morada	Guineo	Plátano
	t	t	t	t	millar	t	t	t	t	t	t	t	t	t	t	t	t	racimos	millar
Total	534,015	45,416	3,898	5,279	421,716	21,587	18,317	484	26,855	64,717	49,364	175,573	26,734	19,359	4,045	2,757	2,943	39,685,046	2,211,051
Enero	994	2,313	710	433	27,897	499	780	22	6,718	5,780	4,988	15,468	3,738	2,504	440	835	108	2,645,349	125,567
Febrero	1,075	3,295	1,267	95	27,881	10,480	2,113	39	4,166	6,023	4,491	24,377	3,847	1,508	467	743	109	2,634,477	144,874
Marzo	3,994	1,535	34	177	28,913	3,684	2,220	45	1,832	3,019	4,119	8,337	2,133	1,399	275	234	124	2,960,511	144,329
Abril	80,992	3,850	0	454	37,600	1,571	655	58	1,868	4,346	5,468	12,095	1,593	1,934	434	322	223	3,006,548	307,366
Mayo	122,522	4,283	3	236	37,738	614	231	15	1,506	6,331	4,328	16,153	2,278	1,242	287	152	135	3,312,016	155,508
Junio	49,785	4,284	0	297	37,745	259	145	14	1,050	5,206	4,482	12,578	1,875	2,090	297	181	214	3,515,433	174,229
Julio	17,468	3,968	60	747	37,684	906	6,085	33	1,120	8,513	2,810	10,178	1,288	1,337	530	1	225	3,493,838	198,219
Agosto	6,660	3,971	44	741	35,732	964	1,650	96	1,118	6,100	3,207	14,644	1,707	1,717	311	30	231	3,356,233	235,605
Septiembre	33,444	4,827	718	319	37,696	183	406	25	766	4,760	3,271	14,307	1,624	1,388	307	82	239	3,501,715	186,407
Octubre	127,788	4,892	700	133	37,074	223	107	6	936	5,490	3,420	13,094	1,042	1,053	133	55	312	3,978,941	151,355
Noviembre	72,795	3,251	169	873	37,691	1,080	989	89	873	5,021	4,849	18,872	2,664	1,651	296	54	213	3,468,960	133,718
Diciembre	16,498	4,947	193	774	38,065	1,124	2,936	42	4,902	4,129	3,932	15,471	2,945	1,535	268	68	811	3,811,025	253,874

Mes	Hortalizas / vegetales										Frutales									
	Cebolla	Ajo	Tomate de ensalada	Auyama	Ají	Berenjena	Lechuga	Tomate industrial	Zanahoria	Pepino	Repollo	Tayota	Aguacate	Lechosa	Piña	Naranja dulces	Chinola	Toronja	Melón	Mango
	t	t	t	t	t	t	millar	t	t	t	millar	millar	millar	millar	millar	millar	millar	millar	millar	millar
Total	49,537	2,747	26,039	43,267	39,971	24,283	55,932	159,323	44,477	12,079	29,067	293,163	854,384	424,119	214,171	696,129	302,678	23,705	21,361	86,495
Enero	1,951	0	2,021	4,257	3,322	1,869	720	848	3,112	599	2,801	20,140	92,182	28,210	24,998	123,001	35,680	6,547	766	490
Febrero	2,982	1	1,990	3,750	4,231	1,906	5,137	10,902	3,302	1,541	3,941	37,214	94,079	22,401	26,821	115,245	30,049	4,120	1,841	300
Marzo	4,755	12	1,981	2,980	3,970	2,285	5,442	44,010	3,640	1,198	2,384	20,380	54,078	47,302	20,114	28,006	18,683	427	612	5,150
Abril	8,703	313	2,106	3,339	3,987	3,521	4,105	41,426	2,125	946	2,838	36,776	11,037	33,213	8,987	71,897	7,374	1,281	420	9,087
Mayo	10,240	1,205	2,448	4,074	4,975	2,459	6,226	48,548	6,487	1,071	2,012	31,024	7,005	36,741	12,930	51,962	20,752	367	1,351	10,964
Junio	4,168	1,216	1,684	6,778	4,015	1,762	6,031	1,621	8,888	566	2,140	90,003	8,508	33,129	18,913	54,039	22,303	102	612	15,945
Julio	3,100	0	1,969	2,547	2,935	2,242	5,485	1,557	5,117	780	2,929	11,083	70,330	36,116	15,911	34,515	28,289	245	1,607	10,734
Agosto	2,044	0	2,116	3,018	2,865	2,011	3,553	2,939	2,931	731	1,525	13,302	165,120	40,126	32,549	26,719	29,342	361	1,339	20,231
Septiembre	4,704	0	2,067	2,876	1,953	1,758	6,059	1,921	2,863	980	1,993	9,788	121,272	31,553	13,254	25,119	27,790	355	721	10,486
Octubre	1,595	0	2,508	2,926	2,316	1,233	5,293	1,832	2,263	934	1,312	5,431	91,932	39,586	11,116	20,235	24,955	110	316	2,688
Noviembre	3,594	0	2,442	2,898	2,343	1,256	4,659	1,917	2,726	871	2,230	11,024	53,210	45,180	10,860	58,802	32,379	3,519	11,094	15
Diciembre	1,701	1	2,706	3,824	3,059	1,983	3,222	1,803	1,024	1,862	2,962	6,998	85,631	30,562	17,718	86,589	25,082	6,271	682	405

t : Toneladas métricas

Nota: una t = 22.046 quintales

La producción presentada no incluye la obtenida en ambiente controlado (invernadero)

Fuente: Registros administrativos suministrados por el Depto. de Seguimiento, Control y Evaluación, Ministerio de Agricultura

Cuadro 1.4
REPÚBLICA DOMINICANA: Precio al productor por principales cultivos agrícolas, según mes, 2013

Mes	Cereales				Oleaginosas			Leguminosas			Raíces/tubérculos						Musáceas				
	Arroz cáscara	Arroz blanco	Maíz en grano	Maíz verde	Sorgo	Maní	Coco	Habichuela blanca	Habichuela negra	Habichuela roja	Guandul	Papa	Batata	Yuca	Ñame	Yautía blanca	Yautía amarilla	Yautía coco	Yautía morada	Guineo	Plátano
	(RD\$/t)	(RD\$/t)	(RD\$/t)	(RD\$/t)	(RD\$/t)	(RD\$/t)	(RD\$/millar)	(RD\$/t)	(RD\$/t)	(RD\$/t)	(RD\$/t)	(RD\$/t)	(RD\$/t)	(RD\$/t)	(RD\$/t)	(RD\$/t)	(RD\$/t)	(RD\$/t)	(RD\$/t)	(RD\$/racimos)	(RD\$/millar)
Promedio	17,135	31,970	16,254	9,358	14,605	44,175	12,539	...	54,382	63,826	26,062	20,905	10,580	15,149	24,084	33,565	5,052	11,027
Enero	15,272	30,148	17,123	5,732	12,125	39,499	11,268	28,660	56,217	66,358	24,771	24,526	12,202	15,289	24,623	33,404	38,342	37,478	30,313	5,634	14,978
Febrero	14,974	31,030	16,621	6,562	12,125	51,808	10,089	28,660	53,944	61,633	22,375	22,735	11,008	13,454	22,683	34,112	39,118	37,478	...	5,946	12,662
Marzo	...	31,867	16,864	6,958	12,125	49,604	13,734	...	49,548	64,190	23,330	26,180	11,160	17,461	24,403	34,952	38,608	45,194	37,754	5,402	12,618
Abril	...	31,204	16,753	7,716	12,125	44,092	13,203	...	54,013	66,390	28,486	23,286	12,045	17,526	29,432	36,417	43,210	22,046	40,234	5,798	12,033
Mayo	17,392	33,081	15,582	7,220	12,125	45,608	14,048	...	54,160	65,734	24,391	19,246	12,733	16,166	23,381	32,793	45,883	39,683	27,558	5,266	10,684
Junio	17,730	34,869	17,100	10,593	12,125	43,747	12,676	57,320	59,157	65,624	26,086	19,351	9,562	18,707	27,942	37,556	42,940	33,069	28,109	4,304	10,784
Julio	17,102	30,936	16,945	13,724	17,086	38,922	13,632	41,887	50,565	63,790	26,235	19,400	10,969	17,431	26,929	39,099	43,541	30,313	...	4,829	10,927
Agosto	20,593	32,293	17,334	10,523	17,086	41,119	14,149	60,351	56,298	67,240	27,513	17,361	12,845	14,853	22,483	40,146	45,709	44,092	23,699	4,781	10,663
Septiembre	17,132	34,649	15,917	12,759	16,535	43,172	16,259	...	54,656	63,065	25,865	17,967	9,201	15,277	22,961	39,047	56,195	40,785	44,505	4,715	9,948
Octubre	17,525	32,062	15,108	9,921	18,739	...	9,982	...	55,299	54,633	26,935	17,637	9,380	13,349	22,575	38,753	47,471	38,581	32,104	4,542	9,609
Noviembre	16,215	30,300	15,190	11,767	16,535	...	11,054	...	58,273	59,829	27,393	17,637	7,916	11,430	20,623	36,817	44,092	37,478	34,585	4,497	8,317
Diciembre	17,410	31,195	14,514	8,818	16,535	...	10,380	47,674	50,449	67,424	29,364	25,537	7,932	10,848	20,971	37,007	41,970	30,864	36,789	4,907	9,106

Mes	Hortalizas / vegetales													Frutales									
	Cebolla	Ajo	Tomate de ensalada	Auyama	Ají cubanela	Ají morrón	Berenjena	Berenjena china	Tomate industrial	Zanahoria	Pepino	Repollo	Tayota	Lechuga	Aguacate	Lechosa	Piña	Naranja dulce	Naranjas Agrias	Chinola	Toronja	Melón	Mango
	(RD\$/t)	(RD\$/t)	(RD\$/t)	(RD\$/t)	(RD\$/t)	(RD\$/t)	(RD\$/t)	(RD\$/t)	(RD\$/t)	(RD\$/t)	(RD\$/t)	(RD\$/millar)	(RD\$/millar)	(RD\$/millar)	(RD\$/millar)	(RD\$/millar)	(RD\$/millar)	(RD\$/millar)	(RD\$/millar)	(RD\$/millar)	(RD\$/millar)	(RD\$/millar)	(RD\$/millar)
Promedio	32,960	77,161	22,249	15,274	22,886	41,431	14,927	18,547	18,111	11,037	9,175	9,879	4,214	67,028	11,980	7,802	8,053	7,101	9,391	9,167	43,807	13,211	11,805
Enero	54,895	...	45,106	17,545	28,080	42,990	12,939	14,109	27,020	10,885	6,831	12,991	3,619	63,645	11,367	6,593	8,343	6,127	8,901	5,979	46,407	9,737	...
Febrero	41,067	...	24,514	15,339	24,775	33,797	13,049	14,330	15,590	8,818	7,721	13,247	2,486	55,361	13,536	7,253	8,149	5,810	7,651	7,281	42,053	15,432	...
Marzo	25,996	66,138	15,659	12,603	13,723	34,316	15,578	13,228	11,265	8,616	8,175	10,452	3,454	53,639	22,046	5,281	8,396	6,588	6,785	10,357	29,487	16,082	...
Abril	22,205	88,184	19,223	13,597	23,494	35,822	14,499	13,379	13,212	7,920	8,405	9,642	3,645	65,168	9,186	7,732	9,619	8,487	8,944	12,419	29,156	14,330	...
Mayo	22,818	...	22,618	14,974	22,322	37,423	13,396	11,905	17,238	7,011	7,004	9,291	2,841	55,213	8,451	6,639	7,583	8,693	9,798	10,288	...	11,370	11,023
Junio	30,689	...	20,545	16,653	16,134	36,825	11,223	23,424	18,954	6,816	7,030	9,448	5,203	48,718	12,125	5,271	6,766	9,565	10,776	9,672	...	11,723	...
Julio	42,160	...	27,075	19,301	21,764	38,581	13,114	25,353	24,172	9,939	7,436	9,133	4,924	73,815	11,161	9,201	6,997	9,387	15,203	9,129	...	11,513	12,401
Agosto	27,337	...	18,838	15,094	31,101	43,059	17,129	21,679	16,568	11,372	10,186	11,495	5,423	83,288	9,884	9,082	7,865	7,034	9,094	7,077	82,673	13,850	8,738
Septiembre	27,190	...	14,044	15,490	22,029	54,586	16,796	21,495	11,023	10,417	8,971	8,622	3,233	79,720	11,230	11,196	7,900	6,788	9,783	8,616	33,069	13,154	9,140
Octubre	30,129	...	15,698	13,673	21,743	50,379	18,242	20,806	15,452	9,370	8,302	5,648	7,466	59,429	10,661	9,835	8,793	6,375	9,185	10,764	...	13,779	13,779
Noviembre	35,274	...	21,564	14,523	25,298	45,415	18,236	21,954	23,269	21,550	13,178	8,818	3,519	67,762	13,046	8,336	7,937	5,198	8,635	9,011	...	13,779	13,779
Diciembre	35,762	...	22,110	14,494	24,169	43,982	...	20,898	23,565	19,728	16,866	9,763	4,752	98,584	11,071	7,209	8,294	5,167	7,942	9,406	...	13,779	13,779

... información no disponible

t : Toneladas metricas

Nota: una t = 22.046 quintales

Los precios de sorgo son constante, debido a que son precios precios de sustentacion dado por la Comision Nacional de Sorgo

Fuente: Registros administrativos suministrados por el Depto. de Seguimiento, Control y Evaluación del Ministerio de Agricultura

Cuadro 1.5
 REPÚBLICA DOMINICANA: Precios al productor de productos pecuarios, según mes, 2013

Mes	Carne de Res	Carne de Cerdo	Carne Chivo	Pollo procesado	Pollo en pie	Huevo ¹	Leche ²
	RD\$/t						
Total	106,121	162,970	202,422	83,567	130	64,204	16,409
Enero	103,616	166,227	187,391	85,098	136	59,383	16,000
Febrero	103,616	174,163	187,391	79,366	125	62,352	16,000
Marzo
Abril	109,128	152,117	220,460	84,247	132	61,769	16,500
Mayo	103,616	182,982	187,391	81,570	125	53,816	16,000
Junio	109,128	152,117	220,460	78,263	122	61,007	16,500
Julio	109,128	149,913	220,460	81,570	127	63,559	16,500
Agosto	109,128	151,676	220,460	85,098	133	65,693	16,500
Septiembre	103,616	173,612	187,391	87,082	135	69,590	16,000
Octubre	103,616	167,991	187,391	88,184	138	67,919	18,000
Noviembre	103,616	171,959	187,391	86,861	135	71,260	16,000
Diciembre	109,128	149,913	220,460	81,901	123	69,899	16,500

... : Información no disponible

¹: Precios por cada mil unidades

²: Precios por litros

RD\$/t: Precio por tonelada

t: Tonelada métrica. = 22.046 quintales

Fuente: Registros administrativos, sector agropecuario, Departamento de Economía Agropecuaria, Ministerio de Agricultura

Estadísticas Económicas 2013 | 02

Energía eléctrica

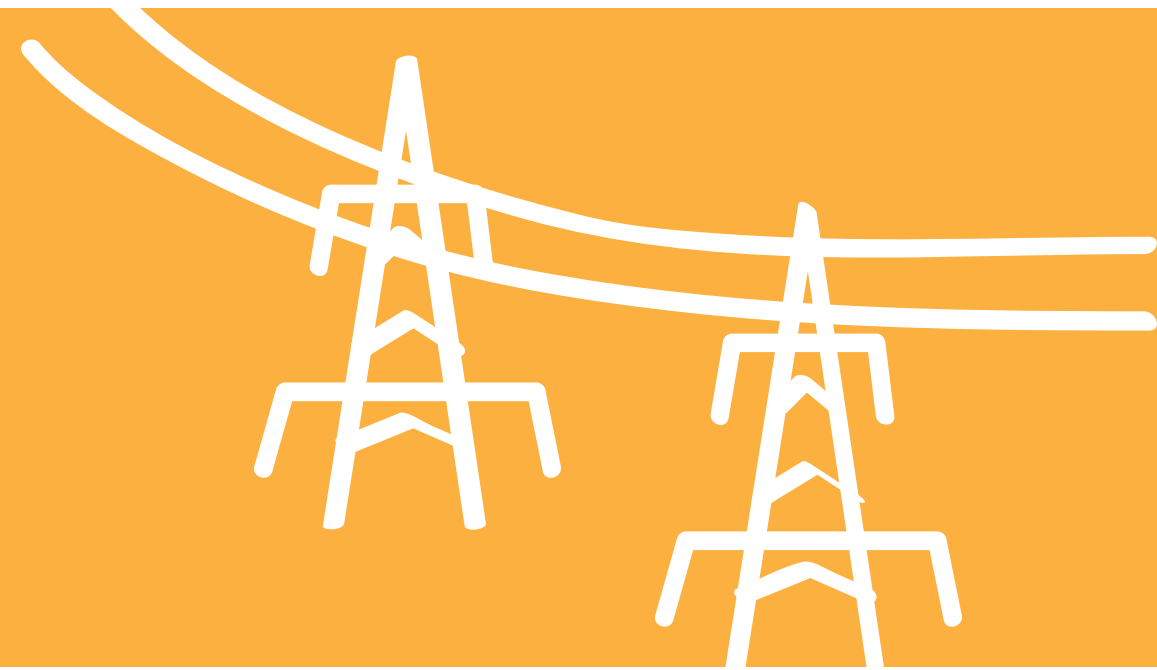

Cuadro 2.1

REPÚBLICA DOMINICANA: Capacidad instalada, disponibilidad real promedio y generación del SENI por centrales de generación, según mes, 2013

Mes	Total			Andrés			Hidroeléctrica			Ege-Haina			Dominican Power			Itabo		
	Capacidad (mw)	Disponibilidad real promedio (mw)	Generación (gwh)	Capacidad (mw)	Disponibilidad real promedio (mw)	Generación (gwh)	Capacidad (mw)	Disponibilidad real promedio (mw)	Generación (gwh)	Capacidad (mw)	Disponibilidad real promedio (mw)	Generación (gwh)	Capacidad (mw)	Disponibilidad real promedio (mw)	Generación (gwh)	Capacidad (mw)	Disponibilidad real promedio (mw)	Generación (gwh)
Total	3,364.0	1,849.3	14,095.0	310.8	3,365.9	2,118.2	583.2	2,387.8	1,882.6	774.2	4,070.7	2,071.5	236.0	1,999.2	1,288.8	291.2	2,380.0	1,627.2
Enero	3,177.6	1,846.8	1,149.9	305.0	298.8	196.7	583.2	248.7	175.5	678.5	345.7	144.3	236.0	210.0	126.6	260.0	125.2	79.2
Febrero	3,211.6	1,614.7	1,127.0	305.0	174.0	108.0	583.2	183.4	141.0	678.5	272.1	141.1	236.0	186.3	126.9	294.0	133.9	120.4
Marzo	3,263.6	1,766.5	1,015.5	305.0	223.9	132.1	583.2	192.4	119.8	730.5	331.2	158.1	236.0	160.7	89.0	294.0	226.9	138.7
Abril	3,263.6	1,865.9	1,138.2	305.0	298.2	192.7	583.2	161.4	113.2	730.5	374.7	176.5	236.0	111.3	69.7	294.0	233.8	159.6
Mayo	3,263.6	1,820.8	1,142.7	305.0	298.3	192.3	583.2	172.3	117.5	730.5	326.4	167.6	236.0	176.4	115.5	294.0	180.8	118.9
Junio	3,263.6	1,762.0	1,263.6	305.0	288.7	191.4	583.2	166.8	165.3	730.5	315.8	182.9	236.0	170.8	129.7	294.0	175.0	118.9
Julio	3,263.6	1,819.8	1,193.0	305.0	298.3	173.8	583.2	171.3	198.0	730.5	326.4	143.2	236.0	176.4	121.2	294.0	180.8	126.4
Agosto	3,277.6	1,762.0	1,204.1	319.0	288.7	189.0	583.2	166.8	205.8	730.5	315.8	156.0	236.0	170.8	124.6	294.0	175.0	126.4
Septiembre	3,277.6	1,964.0	1,273.9	319.0	300.0	193.0	583.2	224.0	160.4	730.5	277.7	175.4	236.0	151.2	90.8	294.0	242.0	164.9
Octubre	3,702.1	1,999.4	1,177.1	319.0	299.6	183.2	583.2	246.0	169.6	940.0	294.8	154.2	236.0	209.9	123.7	294.0	230.3	154.2
Noviembre	3,702.1	2,103.3	1,255.5	319.0	297.2	186.1	583.2	234.5	166.3	940.0	467.6	249.4	236.0	192.4	112.3	294.0	230.9	156.9
Diciembre	3,702.1	1,866.6	1,154.7	319.0	300.1	180.1	583.2	220.2	150.3	940.0	422.6	222.9	236.0	83.0	58.9	294.0	245.4	162.8

Mes	SeaBoard			Laesa			Cdeee			Generadora La Vega-Palamara			Otras		
	Capacidad (mw)	Disponibilidad real promedio (mw)	Generación (gwh)	Capacidad (mw)	Disponibilidad real promedio (mw)	Generación (gwh)	Capacidad (mw)	Disponibilidad real promedio (mw)	Generación (gwh)	Capacidad (mw)	Disponibilidad real promedio (mw)	Generación (gwh)	Capacidad (mw)	Disponibilidad real promedio (mw)	Generación (gwh)
Total	183.3	1,897.5	1,362.7	111.0	1,181.0	771.0	477.5	1,550.1	883.1	194.5	1,901.3	1,180.7	202.4	1,458.3	909.2
Enero	183.3	150.5	126.2	111.0	51.6	62.6	477.5	223.1	63.5	194.5	78.1	108.5	148.6	115.0	67.0
Febrero	183.3	153.2	124.7	111.0	96.6	70.3	477.5	166.6	121.5	194.5	164.7	109.2	148.6	84.0	64.0
Marzo	183.3	151.2	97.7	111.0	106.6	62.6	477.5	103.3	56.7	194.5	168.6	102.6	148.6	101.7	58.3
Abril	183.3	149.7	106.4	111.0	106.6	72.0	477.5	150.5	80.8	194.5	174.3	103.1	148.6	105.3	64.1
Mayo	183.3	159.2	110.2	111.0	107.1	72.7	477.5	136.5	83.2	194.5	174.4	110.6	148.6	89.5	54.2
Junio	183.3	154.0	107.4	111.0	103.6	71.2	477.5	132.1	118.1	194.5	168.8	111.2	148.6	86.6	67.5
Julio	183.3	159.2	116.2	111.0	107.1	65.2	477.5	136.5	85.4	194.5	174.4	96.5	148.6	89.5	67.1
Agosto	183.3	154.0	118.9	111.0	103.6	60.4	477.5	132.1	61.1	194.5	168.8	103.0	148.6	86.6	59.0
Septiembre	183.3	166.4	119.1	111.0	91.5	64.6	477.5	232.8	140.6	194.5	177.3	102.4	148.6	101.2	62.8
Octubre	183.3	154.7	105.6	111.0	98.2	64.7	477.5	133.4	69.9	194.5	174.0	89.5	363.6	158.5	62.6
Noviembre	183.3	175.3	116.1	111.0	102.2	61.4	477.5	1.3	0.9	194.5	181.9	65.4	363.6	220.1	140.7
Diciembre	183.3	170.3	114.1	111.0	106.3	43.3	477.5	2.2	1.4	194.5	96.2	78.9	363.6	220.5	142.0

SENI: Sistema Eléctrico Nacional Interconectado

Nota: Total capacidad instalada, promedio simple

Total de generación de energía eléctrica se calcula con la suma de los meses correspondientes

gwh : Gigawatts hora

mw: Megawatts

Fuente: Registros administrativos, Informe mensual y memorias, Organismo Coordinador del Sistema Eléctrico Nacional Interconectado

Cuadro 2.2

REPÚBLICA DOMINICANA: Capacidad instalada, disponibilidad real promedio y generación del SENI por tipo de tecnología, según mes, 2013

Mes	Total			Ciclo combinado			Eólica			Hidráulica			Motores diesel			Turbinas a gas			Turbinas a vapor		
	Capacidad (mw)	Disponibilidad real promedio (mw)	Generación (gwh)	Capacidad (mw)	Disponibilidad real promedio (mw)	Generación (gwh)	Capacidad (mw)	Disponibilidad real promedio (mw)	Generación (gwh)	Capacidad (mw)	Disponibilidad real promedio (mw)	Generación (gwh)	Capacidad (mw)	Disponibilidad real promedio (mw)	Generación (gwh)	Capacidad (mw)	Disponibilidad real promedio (mw)	Generación (gwh)	Capacidad (mw)	Disponibilidad real promedio (mw)	Generación (gwh)
Total	3,364.0	1,849.3	14,095.0	786.8	408.6	2,976.5	74.9	34.2	197.0	583.2	199.0	1,882.6	838.5	637.3	4,740.2	477.2	291.1	2,232.5	603.4	3,349.4	2,066.1
Enero	3,177.6	1,846.8	1,149.9	781.0	521.9	259.2	33.0	43.4	5.9	583.2	248.7	175.5	731.0	464.8	366.4	446.0	352.8	217.2	603.4	215.2	125.8
Febrero	3,211.6	1,614.7	1,127.0	781.0	339.4	213.4	33.0	9.5	8.2	583.2	183.4	141.0	731.0	557.8	374.0	480.0	313.9	212.6	603.4	210.7	177.8
Marzo	3,263.6	1,766.5	1,015.5	781.0	326.1	188.1	85.0	31.4	18.1	583.2	192.4	119.8	731.0	603.9	342.3	480.0	294.1	165.8	603.4	318.6	181.4
Abril	3,263.6	1,865.9	1,138.2	781.0	447.5	272.7	85.0	42.8	14.6	583.2	161.4	113.2	731.0	624.7	383.4	480.0	250.6	150.0	603.4	338.8	204.2
Mayo	3,263.6	1,820.8	1,142.7	781.0	433.7	274.8	85.0	52.9	22.6	583.2	172.3	117.5	731.0	605.5	382.6	480.0	281.2	185.5	603.4	275.2	159.8
Junio	3,263.6	1,762.0	1,263.6	781.0	419.7	308.7	85.0	51.2	19.3	583.2	166.8	165.3	731.0	586.0	410.0	480.0	272.1	199.9	603.4	266.3	160.3
Julio	3,263.6	1,819.8	1,193.0	781.0	433.7	258.5	85.0	52.9	27.2	583.2	171.3	198.0	731.0	605.5	359.4	480.0	281.2	196.4	603.4	275.2	153.4
Agosto	3,277.6	1,762.0	1,204.1	795.0	419.7	249.4	85.0	51.2	24.9	583.2	166.8	205.8	731.0	586.0	362.5	480.0	272.1	203.1	603.4	266.3	158.4
Septiembre	3,277.6	1,964.0	1,273.9	795.0	531.6	332.8	85.0	36.2	24.1	583.2	224.0	160.4	731.0	595.0	379.1	480.0	258.2	168.6	603.4	319.0	209.0
Octubre	3,702.1	1,999.4	1,177.1	795.0	431.8	252.2	79.5	9.3	8.8	583.2	246.0	169.6	1,161.0	709.2	378.6	480.0	337.7	200.5	603.4	265.4	167.4
Noviembre	3,702.1	2,103.3	1,255.5	795.0	297.2	186.1	79.5	14.2	10.2	583.2	234.5	166.3	1,161.0	905.8	516.9	480.0	361.5	199.6	603.4	290.2	176.4
Diciembre	3,702.1	1,866.6	1,154.7	795.0	301.0	180.6	79.5	15.9	13.0	583.2	220.2	150.3	1,161.0	803.5	485.3	480.0	217.8	133.4	603.4	308.4	192.1

SENI: Sistema Eléctrico Nacional Interconectado

Nota:

Total capacidad instalada, promedio simple

Total de generación de energía eléctrica se calcula con la suma de los meses correspondientes

gwh: Gigawatts hora

mw: Megawatts

... : Información no disponible

Fuente: Registros administrativos, Sector Energía, Informe mensual de operaciones, Organismo Coordinador del Sistema Eléctrico Nacional Interconectado

Cuadro 2.3

REPÚBLICA DOMINICANA: Total de combustible usado para la generación del SINI y participación porcentual, según mes y tipo de combustibles, 2013
(En gwh)

Mes	Total	%	Tipos de combustibles y participación (%)											
			Carbón	%	Fuel Oil #2	%	Fuel Oil #6	%	Gas	%	Eólica	%	Agua	%
Total	14,095.0	100	1,937.7	100	458.2	100	5,222.9	100	4,396.7	100	197.0	100	1,882.6	100
Enero	1,149.9	8.2	110.7	5.7	73.2	16.0	366.4	7.0	418.3	9.5	5.9	3.0	175.5	9.3
Febrero	1,127.0	8.0	148.9	7.7	50.3	11.0	455.5	8.7	323.1	7.3	8.2	4.2	141.0	7.5
Marzo	1,015.5	7.2	163.4	8.4	33.9	7.4	387.0	7.4	293.4	6.7	18.1	9.2	119.8	6.4
Abril	1,138.2	8.1	188.2	9.7	24.0	5.2	459.8	8.8	338.3	7.7	14.6	7.4	113.2	6.0
Mayo	1,142.7	8.1	146.6	7.6	47.8	10.4	426.8	8.2	381.6	8.7	22.6	11.5	117.5	6.2
Junio	1,263.6	9.0	148.1	7.6	86.6	18.9	447.7	8.6	396.5	9.0	19.3	9.8	165.3	8.8
Julio	1,193.0	8.5	153.4	7.9	25.3	5.5	406.0	7.8	383.0	8.7	27.2	13.8	198.0	10.5
Agosto	1,204.1	8.5	154.2	8.0	11.2	2.4	402.0	7.7	405.9	9.2	24.9	12.6	205.8	10.9
Septiembre	1,273.9	9.0	194.7	10.0	50.5	11.0	470.2	9.0	374.0	8.5	24.1	12.2	160.4	8.5
Octubre	1,177.1	8.4	161.0	8.3	41.9	9.1	416.2	8.0	379.7	8.6	8.8	4.5	169.6	9.0
Noviembre	1,255.5	8.9	176.4	9.1	10.8	2.4	509.9	9.8	381.9	8.7	10.2	5.2	166.3	8.8
Diciembre	1,154.7	8.2	192.1	9.9	2.7	0.6	475.5	9.1	321.1	7.3	13.0	6.6	150.3	8.0

SENI : (Sistema Eléctrico Nacional Interconectado)

... : Información no disponible

gwh : Gigawatts hora

Fuente: Registros administrativos, sector energía, Informe mensual de operaciones, Organismo Coordinador del Sistema Eléctrico

Cuadro 2.4

REPÚBLICA DOMINICANA: Total de combustible usado en la generación del SINI y participación porcentual por tipo de combustibles, según mes, 2013

Mes	Total ¹	%	Carbón	Fuel Oil #2	Fuel Oil #6	Gas	Eólica	Agua
			%					
Total	14,072.3	100.0	13.9	3.5	34.9	32.9	1.6	13.2
Enero	1,127.0	100.0	9.6	6.4	31.9	36.4	0.5	15.3
Febrero	1,015.5	100.0	13.2	4.5	40.4	28.7	0.7	12.5
Marzo	1,138.2	100.0	16.1	3.3	38.1	28.9	1.8	11.8
Abril	1,142.7	100.0	16.5	2.1	40.4	29.7	1.3	9.9
Mayo	1,263.6	100.0	12.8	4.2	37.3	33.4	2.0	10.3
Junio	1,193.0	100.0	11.7	6.9	35.4	31.4	1.5	13.1
Julio	1,204.1	100.0	12.9	2.1	34.0	32.1	2.3	16.6
Agosto	1,273.9	100.0	12.8	0.9	33.4	33.7	2.1	17.1
Septiembre	1,177.1	100.0	15.3	4.0	36.9	29.4	1.9	12.6
Octubre	1,178.1	100.0	13.7	3.6	35.4	32.3	0.7	14.4
Noviembre	1,179.1	100.0	14.1	0.9	40.6	30.4	0.8	13.2
Diciembre	1,180.1	100.0	16.6	0.2	41.2	27.8	1.1	13.0

SENI : (Sistema Eléctrico Nacional Interconectado)

¹: Gigawatts hora

Fuente: Registros administrativos, Sector Energía, Informe mensual de operaciones, Organismo Coordinador del Sistema Eléctrico

Cuadro 2.5

REPÚBLICA DOMINICANA: Energía y potencia facturada por empresas distribuidoras de electricidad y tipo de usuario, según mes, 2013

Mes	Total												EdeEste											
	Total		Ayuntamiento		Gobierno		Industrial		Comercial		Residencial		Total		Ayuntamiento		Gobierno		Industrial		Comercial		Residencial	
	Energía (gwh)	Potencia (mw)	Energía (gwh)	Potencia (mw)	Energía (gwh)	Potencia (mw)	Energía (gwh)	Potencia (mw)	Energía (gwh)	Potencia (mw)	Energía (gwh)	Potencia (mw)	Energía (gwh)	Potencia (mw)	Energía (gwh)	Potencia (mw)	Energía (gwh)	Potencia (mw)	Energía (gwh)	Potencia (mw)	Energía (gwh)	Potencia (mw)	Energía (gwh)	Potencia (mw)
Total	7,784.99	13,606.46	192.84	366.49	911.92	3,163.02	2,245.93	7,922.18	782.52	925.06	3,651.78	1,229.71	2,254.44	3,469.50	76.34	188.02	350.77	1,082.94	593.85	2,202.95	252.55	-4.41	980.95	0.00
Enero	587.85	993.24	15.99	30.21	72.68	225.67	162.29	571.66	58.84	64.56	278.05	101.14	172.36	150.17	6.27	15.79	29.38	52.36	42.20	94.40	19.54	-12.37	74.97	0.00
Febrero	580.46	1,099.14	15.52	30.43	68.70	246.01	172.78	651.41	57.83	73.61	265.62	97.68	172.11	286.95	5.80	15.86	27.48	83.03	45.76	187.70	19.47	0.36	73.60	0.00
Marzo	593.14	1,120.32	15.27	29.85	71.51	254.74	175.12	663.07	58.23	74.22	273.01	98.43	173.58	279.76	6.05	15.71	28.50	82.93	47.30	179.81	18.98	1.31	72.75	0.00
Abril	614.81	1,119.50	15.82	29.99	76.05	257.19	180.21	653.59	59.73	77.64	283.00	101.09	178.64	277.96	6.24	15.59	29.86	82.46	46.98	178.80	19.45	1.12	76.12	0.00
Mayo	646.55	1,125.23	15.86	30.01	77.27	259.50	186.98	659.14	64.61	74.73	301.83	101.85	187.71	279.40	6.42	15.68	30.27	84.35	47.97	178.98	21.63	0.39	81.41	0.00
Junio	658.33	1,130.45	15.67	30.16	75.59	262.93	194.52	659.62	65.64	75.32	306.92	102.42	190.43	282.01	6.11	15.65	28.24	85.11	51.86	180.86	21.47	0.40	82.74	0.00
Julio	668.25	1,159.04	16.09	25.86	76.39	292.29	194.10	661.46	67.12	77.17	314.55	102.27	193.98	314.12	6.53	11.40	28.96	122.12	52.36	180.13	21.58	0.46	84.55	0.00
Agosto	699.80	1,240.70	16.45	30.68	83.01	277.03	199.27	752.91	70.19	77.41	330.88	102.68	203.47	371.38	6.63	15.64	33.42	90.43	53.25	264.84	22.32	0.48	87.85	0.00
Septiembre	702.62	1,194.00	16.00	33.02	78.84	268.12	196.81	652.19	71.42	136.95	339.54	103.70	207.54	364.58	6.35	18.33	29.36	105.72	53.54	181.86	23.32	58.67	94.97	0.00
Octubre	703.33	1,176.97	16.59	30.95	82.60	279.89	199.99	681.09	70.78	80.88	333.37	104.17	203.33	311.16	6.69	15.79	32.22	104.30	52.77	190.33	22.24	0.74	89.41	0.00
Noviembre	678.54	1,090.43	16.90	32.16	77.86	287.18	192.73	638.15	69.51	26.72	321.55	106.23	189.85	255.81	6.68	15.93	29.45	115.63	48.55	181.81	21.38	-57.56	83.79	0.00
Diciembre	651.31	1,157.44	16.68	33.17	71.40	252.48	191.14	677.89	68.62	85.84	303.47	108.06	181.45	296.20	6.58	16.66	23.61	74.50	51.31	203.43	21.16	1.61	78.78	0.00

Mes	EdeSur												EdeNorte											
	Total		Ayuntamiento		Gobierno		Industrial		Comercial		Residencial		Total		Ayuntamiento		Gobierno		Industrial		Comercial		Residencial	
	Energía (gwh)	Potencia (mw)	Energía (gwh)	Potencia (mw)	Energía (gwh)	Potencia (mw)	Energía (gwh)	Potencia (mw)	Energía (gwh)	Potencia (mw)	Energía (gwh)	Potencia (mw)	Energía (gwh)	Potencia (mw)	Energía (gwh)	Potencia (mw)	Energía (gwh)	Potencia (mw)	Energía (gwh)	Potencia (mw)	Energía (gwh)	Potencia (mw)	Energía (gwh)	Potencia (mw)
Total	3,127.43	6,454.17	52.69	156.71	345.91	1,377.78	1,073.65	3,666.07	307.97	630.76	1,347.21	622.84	2,403.12	3,682.79	63.81	21.77	215.24	702.30	578.43	2,053.15	222.01	298.71	1,323.63	606.86
Enero	232.21	533.34	4.32	12.66	25.50	114.45	78.13	307.60	22.64	51.01	101.63	47.62	183.28	309.73	5.40	1.76	17.80	58.87	41.97	169.65	16.66	25.93	101.45	53.51
Febrero	226.84	511.33	4.30	12.34	24.68	104.95	84.26	297.89	21.85	48.78	91.75	47.37	181.50	300.86	5.42	2.23	16.54	58.03	42.77	165.82	16.51	24.47	100.27	50.31
Marzo	242.38	536.26	4.17	12.59	26.96	113.15	86.52	314.30	23.31	48.50	101.43	47.73	177.18	304.30	5.05	1.55	16.05	58.66	41.31	168.96	15.94	24.42	98.83	50.70
Abril	249.08	538.14	4.30	12.71	28.64	115.65	88.85	307.29	23.67	52.16	103.61	50.33	187.09	303.41	5.28	1.70	17.55	59.07	44.38	167.51	16.61	24.37	103.27	50.76
Mayo	261.45	536.83	4.24	12.65	29.07	115.04	90.35	307.70	25.33	50.00	112.47	51.44	197.38	309.00	5.20	1.69	17.94	60.11	48.66	172.45	17.64	24.35	107.94	50.41
Junio	264.79	539.99	4.28	12.68	29.14	118.83	91.59	306.65	25.79	50.29	114.00	51.55	203.11	308.44	5.28	1.83	18.20	58.99	51.07	172.12	18.38	24.63	110.18	50.87
Julio	271.54	537.77	4.32	12.67	29.47	112.71	92.19	308.00	26.79	52.07	118.77	52.32	202.72	307.15	5.24	1.79	17.96	57.46	49.54	173.32	18.75	24.64	111.23	49.95
Agosto	281.63	561.62	4.48	13.26	30.79	129.12	95.02	314.26	27.75	52.43	123.59	52.55	214.70	307.69	5.34	1.78	18.80	57.48	51.00	173.80	20.12	24.50	119.44	50.13
Septiembre	275.64	517.93	4.24	12.85	29.81	101.83	91.70	296.43	27.28	53.45	122.61	53.38	219.44	311.49	5.40	1.85	19.67	60.58	51.57	173.90	20.82	24.83	121.97	50.32
Octubre	285.78	558.57	4.46	13.31	32.33	117.42	95.85	317.94	28.36	54.89	124.77	55.01	214.22	307.24	5.44	1.85	18.05	58.16	51.36	172.82	20.18	25.25	119.19	49.16
Noviembre	272.49	531.78	4.78	14.38	30.21	114.72	90.54	287.96	27.76	58.76	119.20	55.95	216.21	302.84	5.45	1.85	18.20	56.82	53.64	168.38	20.36	25.51	118.55	50.27
Diciembre	263.58	550.61	4.80	14.62	29.32	119.92	88.66	300.06	27.43	58.42	113.37	57.59	206.28	310.64	5.30	1.89	18.48	58.06	51.17	174.40	20.02	25.81	111.31	50.47

...: Información no disponible

mw: Megawatts

gwh: Gigawatts hora

Fuente: Registros administrativos, sector energía, Departamento de Mercado Minorista, Superintendencia de Electricidad

Cuadro 2.6
 REPÚBLICA DOMINICANA: Valores facturados y cobrados por empresa distribuidora de electricidad y tipo de usuarios, según mes, 2013
 (Valores en millones de RD\$)

Mes	Total compañías distribuidoras												EdeEste											
	Total		Ayuntamiento		Gobierno		Industrial		Comercial		Residencial		Total		Ayuntamiento		Gobierno		Industrial		Comercial		Residencial	
	Valores facturados	Valores cobrados	Valores facturados	Valores cobrados	Valores facturados	Valores cobrados	Valores facturados	Valores cobrados	Valores facturados	Valores cobrados	Valores facturados	Valores cobrados	Valores facturados	Valores cobrados	Valores facturados	Valores cobrados	Valores facturados	Valores cobrados	Valores facturados	Valores cobrados	Valores facturados	Valores cobrados	Valores facturados	Valores cobrados
Total	63,521.72	58,379.09	2,067.50	1,336.01	8,429.97	6,661.91	20,531.48	19,337.00	7,875.83	7,530.78	24,616.94	23,513.39	17,613.07	14,780.67	743.51	490.69	3,126.61	1,852.89	5,481.22	5,073.63	2,434.27	2,197.94	5,827.46	5,165.52
Enero	4,844.23	4,254.82	176.15	96.11	640.17	221.76	1,528.97	1,542.04	598.16	586.70	1,900.79	1,808.20	1,392.96	1,076.19	62.94	36.09	267.59	77.87	412.37	404.49	192.37	173.16	457.68	384.57
Febrero	4,868.86	4,388.50	165.84	96.43	665.05	953.72	1,635.18	1,229.74	586.52	495.15	1,816.27	1,613.45	1,394.56	1,175.93	59.12	35.36	253.65	249.66	444.15	381.46	191.75	154.72	445.90	354.75
Marzo	4,889.32	4,586.40	162.16	108.05	625.42	556.25	1,655.00	1,592.51	589.68	582.09	1,857.06	1,747.49	1,401.02	1,103.77	60.99	38.48	262.06	142.91	453.76	383.04	186.66	164.10	437.55	375.24
Abril	5,059.03	4,124.48	169.73	102.21	722.63	183.08	1,634.25	1,508.94	607.02	579.20	1,925.41	1,751.05	1,449.23	1,033.30	62.28	36.26	272.40	46.02	456.27	397.07	191.60	169.48	466.68	384.47
Mayo	5,529.23	5,443.59	178.92	90.49	716.15	1,007.07	1,730.12	1,800.30	659.01	633.42	2,245.03	1,912.32	1,667.26	1,288.89	63.76	34.69	277.34	257.20	460.28	411.62	217.38	176.76	648.48	408.62
Junio	5,525.70	4,733.60	175.67	119.12	724.09	613.12	1,806.94	1,537.79	666.99	594.36	2,152.01	1,869.20	1,544.26	1,205.83	61.58	41.40	262.20	169.29	492.24	413.15	212.90	177.44	515.34	404.55
Julio	5,021.59	5,254.21	176.45	109.37	732.82	616.61	1,800.23	1,752.39	681.64	682.40	1,630.44	2,093.44	1,587.11	1,257.04	64.69	38.64	279.57	154.13	494.49	426.57	213.64	191.07	534.73	446.64
Agosto	5,757.86	5,100.56	172.51	114.27	777.04	545.04	1,793.80	1,680.91	702.55	652.00	2,311.95	2,108.35	1,605.19	1,264.00	65.33	40.65	304.21	149.80	503.38	443.02	212.03	186.20	520.23	444.32
Septiembre	5,832.37	5,472.87	172.20	149.24	757.31	695.63	1,800.55	1,729.26	715.65	682.39	2,386.66	2,216.35	1,647.95	1,647.95	65.72	65.72	290.50	290.50	504.22	504.22	220.91	220.91	566.60	566.60
Octubre	5,187.90	5,395.43	156.57	110.85	645.38	498.04	1,633.69	1,740.94	679.18	732.21	2,073.08	2,313.39	949.91	1,291.02	45.41	41.11	163.97	120.99	300.00	436.40	180.43	203.40	260.11	489.12
Noviembre	5,595.40	4,907.31	182.68	124.06	736.03	306.05	1,765.72	1,695.92	696.89	677.14	2,214.07	2,104.13	1,499.23	1,232.20	65.73	41.94	269.35	87.23	468.31	453.65	204.79	190.46	491.04	458.93
Diciembre	5,410.21	4,717.33	178.61	115.80	687.86	465.53	1,747.02	1,526.27	692.56	633.72	2,104.17	1,976.02	1,474.40	1,204.56	65.96	40.35	223.76	107.30	491.75	418.93	209.80	190.25	483.12	447.73

Mes	EdeSur												EdeNorte											
	Total		Ayuntamiento		Gobierno		Industrial		Comercial		Residencial		Total		Ayuntamiento		Gobierno		Industrial		Comercial		Residencial	
	Valores facturados	Valores cobrados	Valores facturados	Valores cobrados	Valores facturados	Valores cobrados	Valores facturados	Valores cobrados	Valores facturados	Valores cobrados	Valores facturados	Valores cobrados	Valores facturados	Valores cobrados	Valores facturados	Valores cobrados	Valores facturados	Valores cobrados	Valores facturados	Valores cobrados	Valores facturados	Valores cobrados	Valores facturados	Valores cobrados
Total	26,831.78	25,207.09	553.28	391.15	3,352.02	3,141.50	9,991.81	9,191.93	3,205.95	3,130.78	9,728.72	9,351.73	19,076.86	18,391.33	770.71	454.17	1,951.33	1,667.51	5,058.45	5,071.44	2,235.61	2,202.06	9,060.76	8,996.14
Enero	2,036.92	1,875.11	50.59	27.79	223.66	98.55	765.18	765.16	236.91	244.12	760.57	739.48	1,414.35	1,303.52	62.61	32.22	148.91	45.34	351.42	372.38	168.88	169.42	682.54	684.15
Febrero	2,001.00	1,854.40	44.59	29.84	247.71	432.00	789.95	539.14	228.64	207.43	690.11	646.00	1,473.30	1,358.16	62.14	31.24	163.69	272.06	401.07	309.14	166.14	133.01	680.26	612.71
Marzo	2,089.96	2,019.95	43.25	30.01	240.50	260.04	811.50	781.75	241.87	244.69	752.84	703.46	1,398.33	1,462.68	57.93	39.56	122.86	153.30	389.73	427.73	161.14	173.30	666.67	668.79
Abril	2,182.19	1,808.57	44.37	32.84	284.67	106.37	826.37	731.44	247.51	244.99	779.28	692.94	1,427.61	1,282.61	63.09	33.11	165.57	30.68	351.61	380.43	167.91	164.74	679.44	673.64
Mayo	2,293.77	2,439.77	43.50	20.55	287.16	452.44	839.71	947.35	263.48	268.93	859.94	750.50	1,568.21	1,714.93	71.67	35.25	151.65	297.44	430.13	441.33	178.15	187.72	736.61	753.20
Junio	2,328.76	2,066.66	44.58	42.44	290.10	279.77	847.94	722.89	269.15	249.98	877.00	771.58	1,652.67	1,461.11	69.51	35.28	171.79	164.06	466.76	401.75	184.93	166.95	759.67	693.07
Julio	1,785.63	2,282.56	44.87	33.06	289.17	282.20	852.54	855.58	278.86	287.98	320.19	823.74	1,648.85	1,714.61	66.90	37.68	164.08	180.28	453.21	470.24	189.13	203.36	775.53	823.06
Agosto	2,486.92	2,242.80	46.56	34.16	307.20	278.30	877.06	785.75	288.17	272.15	967.93	872.44	1,665.76	1,593.76	60.62	39.46	165.63	116.94	413.36	452.13	202.34	193.64	823.80	791.60
Septiembre	2,421.60	2,231.15	44.28	33.08	284.64	278.51	844.59	796.78	285.13	274.22	962.95	848.56	1,762.83	1,593.77	62.20	50.44	182.16	126.62	451.75	428.27	209.60	187.26	857.10	801.19
Octubre	2,523.81	2,352.50	46.50	34.11	312.88	239.10	885.01	825.47	295.12	310.70	984.30	943.13	1,714.18	1,751.91	64.65	35.63	168.53	137.95	448.69	479.07	203.63	218.11	828.68	881.15
Noviembre	2,365.61	2,123.53	49.92	36.06	294.16	164.45	828.06	778.99	287.38	291.90	906.09	852.13	1,730.57	1,551.58	67.03	46.06	172.52	54.38	469.35	463.28	204.72	194.79	816.94	793.07
Diciembre	2,315.60	1,910.09	50.28	37.22	290.17	269.77	823.89	661.64	283.74	233.69	867.53	707.77	1,620.21	1,602.68	62.37	38.23	173.93	88.46	431.38	445.70	199.02	209.77	753.51	820.52

... : Información no disponible

Fuente: Registros administrativos, sector energía, Departamento de Mercado Minorista, Superintendencia de Electricidad

Cuadro 2.7

REPÚBLICA DOMINICANA: Número de clientes por empresas distribuidoras de electricidad y tipo de usuario, según mes, 2013

Mes	Total						Ede-Este						Ede-Sur						Ede-Norte					
	Total	Ayuntamiento	Gobierno	Industrial	Comercial	Residencial	Total	Ayuntamiento	Gobierno	Industrial	Comercial	Residencial	Total	Ayuntamiento	Gobierno	Industrial	Comercial	Residencial	Total	Ayuntamiento	Gobierno	Industrial	Comercial	Residencial
Enero	1,872,335	3,305	10,427	11,887	121,631	1,725,085	616,114	1,630	2,788	4,482	55,739	551,475	559,089	731	3,963	4,894	27,993	521,508	697,132	944	3,676	2,511	37,899	652,102
Febrero	1,849,256	3,360	9,602	11,742	120,562	1,703,990	616,865	1,617	2,771	4,488	55,622	552,367	529,698	809	3,173	4,692	26,462	494,562	702,693	934	3,658	2,562	38,478	657,061
Marzo	1,898,230	3,316	9,247	11,859	124,073	1,749,735	618,433	1,620	2,781	4,480	55,941	553,611	571,723	767	3,075	4,861	29,226	533,794	708,074	929	3,391	2,518	38,906	662,330
Abril	1,895,214	3,342	9,640	11,851	124,887	1,745,494	624,064	1,593	2,813	4,459	56,910	558,289	559,329	782	3,208	4,815	28,459	522,065	711,821	967	3,619	2,577	39,518	665,140
Mayo	1,919,496	3,386	9,605	11,846	127,317	1,767,342	628,985	1,656	2,794	4,463	57,419	562,653	575,047	800	3,216	4,844	29,707	536,480	715,464	930	3,595	2,539	40,191	668,209
Junio	1,912,449	3,377	9,592	11,826	127,128	1,760,526	631,274	1,668	2,861	4,499	57,530	564,716	558,939	748	3,094	4,739	28,781	521,577	722,236	961	3,637	2,588	40,817	674,233
Julio	1,953,090	3,539	9,857	11,901	129,918	1,797,875	634,288	1,689	2,766	4,428	57,538	567,867	586,490	836	3,419	4,877	30,508	546,850	732,312	1,014	3,672	2,596	41,872	683,158
Agosto	1,967,328	3,468	9,743	11,883	131,514	1,810,720	636,710	1,696	2,769	4,480	58,160	569,605	590,220	801	3,309	4,835	30,369	550,906	740,398	971	3,665	2,568	42,985	690,209
Septiembre	2,063,714	3,890	12,767	12,557	143,913	1,890,587	672,786	1,719	2,628	4,448	61,464	602,527	582,049	770	3,209	4,820	30,329	542,921	808,879	1,401	6,930	3,289	52,120	745,139
Octubre	1,978,617	3,596	9,815	12,192	132,669	1,820,345	648,216	1,797	2,723	4,670	58,471	580,555	584,651	810	3,345	4,923	30,551	545,022	745,750	989	3,747	2,599	43,647	694,768
Noviembre	1,966,765	3,555	9,559	11,836	131,673	1,810,142	631,635	1,783	2,615	4,575	58,057	564,605	592,534	805	3,216	4,670	29,916	553,927	742,596	967	3,728	2,591	43,700	691,610
Diciembre	1,950,394	3,515	9,636	12,013	133,902	1,791,328	636,601	1,729	2,630	4,687	58,793	568,762	568,999	813	3,345	4,756	30,768	529,317	744,794	973	3,661	2,570	44,341	693,249

... : Información no disponible

Fuente: Registros administrativos, sector energía, Departamento de Mercado Minorista, Superintendencia de Electricidad

Cuadro 2.8

REPÚBLICA DOMINICANA: Valor de las macrovariables de la cuenta de producción de las empresas de suministro de electricidad, gas, vapor y aire acondicionado por año, según componentes, 2009-2010
(En millones de RD\$)

Componentes	2009	2010
Valor agregado	23,548.18	32,483.75
Valor bruto de producción	141,484.47	155,478.95
Remuneraciones	11,237.02	9,109.00
Consumo intermedio	117,936.30	122,995.20
Depreciación	7,369.64	13,014.36

Fuente: Encuesta Nacional de Actividad Económica, ENAE 2011

Cuadro 2.9

REPÚBLICA DOMINICANA: Personal ocupado en las empresas de suministro de electricidad, gas, vapor y aire acondicionado por año, según tipo de personal y sexo, 2009-2010

Tipo de personal	2009		2010	
	Cantidad de personas	Participación (%)	Cantidad de personas	Participación (%)
Total de personal ocupado	21,990	100	17,386	100
Personal ocupado dependiente	20,023	91.1	15,250	87.7
Hombres	15,937	72.5	11,375	65.4
Mujeres	4,087	18.6	3,874	22.3
Personal no dependiente	1,967	8.9	2,137	12.3
Hombres	1,566	7.1	1,700	9.8
Mujeres	401	1.8	437	2.5

Fuente: Encuesta Nacional de Actividad Económica, ENAE 2011

Cuadro 2.10

REPÚBLICA DOMINICANA: Aportes patronales de las empresas de suministro de electricidad, gas, vapor y aire acondicionado por año, según planes, 2009-2010
(En millones de RD\$)

Planes	2009		2010	
	Aportes patronales	Participación (%)	Aportes patronales	Participación (%)
Total	1,073.78	100	879.02	100
Pensiones	371.34	34.6	331.55	37.7
Riesgo laboral	48.41	4.5	36.18	4.1
Salud	533.38	49.7	417.91	47.5
Otros	120.65	11.2	93.38	10.6

Fuente: Encuesta Nacional de Actividad Económica, ENAE 2011

Cuadro 2.11

REPÚBLICA DOMINICANA: Remuneraciones pagadas por las empresas de suministro de electricidad, gas, vapor y aire acondicionado por año, según componentes, 2009-2010
(En millones de RD\$)

Componentes	2009		2010	
	Remuneraciones	Participación (%)	Remuneraciones	Participación (%)
Total de remuneraciones	11,237.02	100	9,109.00	100
Total sueldos y salarios	10,163.24	90.4	8,229.97	90.3
Bonos vacacionales	357.00	3.2	276.10	3.0
Corrientes	6,925.66	61.6	5,210.58	57.2
Regalías no imponibles	531.41	4.7	405.44	4.5
Salarios en especie	314.59	2.8	233.74	2.6
Preaviso	706.15	6.3	532.39	5.8
Otras remuneraciones	1,328.43	11.8	1,571.72	17.3
Aportes patronales	1,073.78	9.6	879.02	9.7
Aportes básicos	856.81	7.6	658.21	7.2
Aportes complementarios	96.33	0.9	127.43	1.4
Otros aportes	120.65	1.1	93.38	1.0

Fuente: Encuesta Nacional de Actividad Económica, ENAE 2011

Cuadro 2.12

REPÚBLICA DOMINICANA: Remuneraciones pagadas por las empresas de suministro de electricidad, gas, vapor y aire acondicionado por año y componente, según rango de empleados, 2009-2010
(En millones de RD\$)

Componente	2009			2010		
	Total	Aportes patronales	Sueldos y salarios	Total	Aportes patronales	Sueldos y salarios
Total remuneraciones	11,237.02	1,073.78	10,163.24	9,109.00	879.02	8,229.97
10 a 29	1,738.84	48.92	1,689.92	1,143.56	64.74	1,078.82
30 a 49	111.83	13.00	98.83	117.75	14.11	103.64
50 a 99	526.93	54.36	472.57	553.56	49.21	504.35
100 a 249	1,205.22	102.11	1,103.11	1,350.57	118.30	1,232.27
250 o más	7,654.20	855.39	6,798.81	5,943.56	632.67	5,310.89

Fuente: Encuesta Nacional de Actividad Económica, ENAE 2011

Cuadro 2.13

REPÚBLICA DOMINICANA: Valor bruto de producción de las empresas de suministro de electricidad, gas, vapor y aire acondicionado por año, según componentes, 2009-2010
(En millones de RD\$)

Componentes	2009			2010		
	Valor bruto de producción	Promedio*	Participación (%)	Valor bruto de producción	Promedio*	Participación (%)
Total	141,484.47	3,216.29	100	155,478.95	3,534.42	100
Comercio	17,571.53	399.44	12.4	15,800.95	359.19	10.2
Construcción y fabricación por cuenta propia	3,196.51	72.66	2.3	761.49	17.31	0.5
Industrial	117,210.64	2,664.48	82.8	136,766.67	3,109.04	88.0
Servicios	1,096.28	24.92	0.8	1,095.71	24.91	0.7
Otras fuentes	2,409.51	54.77	1.7	1,054.13	23.96	0.7

*: Promedio ponderado

Nota: Las actividades económicas diferentes a industrial, son actividades secundarias que realizan las empresas. Además por otras fuentes se refiere a las actividades que no caen dentro de las especificadas

Fuente: Encuesta Nacional de Actividad Económica, ENAE 2011

Cuadro 2.14

REPÚBLICA DOMINICANA: Gasto total de las empresas de suministro de electricidad, gas, vapor y aire acondicionado por año, según rango de empleados, 2009-2010
(En millones de RD\$)

Rango de empleados	2009			2010		
	Gasto	Promedio*	Participación (%)	Gasto	Promedio*	Participación (%)
Total	226,585.19	5,150.83	100	231,537.31	5,263.41	100
10 a 29	52,879.25	3,110.54	23.3	45,631.81	2,684.22	19.7
30 a 49	1,380.68	345.17	0.6	1,631.02	407.75	0.7
50 a 99	17,647.79	2,205.97	7.8	24,169.58	3,021.20	10.4
100 a 249	29,276.93	4,182.42	12.9	37,456.14	5,350.88	16.2
250 o más	125,400.54	15,694.69	55.3	122,648.77	15,350.28	53.0

*: Promedio ponderado

Fuente: Encuesta Nacional de Actividad Económica, ENAE 2011

Cuadro 2.15

REPÚBLICA DOMINICANA: Gasto total de las empresas de suministro de electricidad, gas, vapor y aire acondicionado por año, según concepto de gasto, 2009-2010
(En millones de RD\$)

Componente	2009		2010	
	Gasto	Participación %	Gasto	Participación %
Total	226,585.19	100	231,537.31	100
Alquileres de bienes inmuebles	230.98	0.10	216.80	0.09
Alquiles de bienes muebles	445.30	0.20	393.61	0.17
Arrendamiento financiero	37.74	0.02	0.00	0.00
Combustibles y lubricantes consumidos	401.74	0.18	394.31	0.17
Comisiones pagadas a terceros por servicios no financieros	319.67	0.14	283.34	0.12
Costo de insumos y/o materiales consumidos para la producción de servicios	1,154.69	0.51	1,439.54	0.62
Costo de la materia prima y materiales consumidos para la producción de bienes	90,429.80	39.91	91,892.59	39.69
Costos de mercadería de bienes y servicios revendidos sin transformación	93,793.76	41.39	95,380.07	41.19
Factura de agua y basura	8.10	0.00	7.75	0.00
Factura de gas	0.19	0.00	0.58	0.00
Factura eléctrica	114.02	0.05	115.61	0.05
Fletes y acarreo (todo monto que no está incluido en el valor de compras o en los servicios recibidos)	17.88	0.01	17.11	0.01
Gasto por amortización	173.24	0.08	180.34	0.08
Gastos de exportación	0.00	0.00	0.00	0.00
Gastos en capacitación	54.77	0.02	55.70	0.02
Gastos en envases y envolturas	0.00	0.00	0.00	0.00
Gastos en investigación y desarrollo	39.06	0.02	66.59	0.03
Gastos extraordinarios	1,870.64	0.83	1,379.03	0.60
Gastos por depreciación	4,534.64	2.00	4,949.27	2.14
Honorarios profesionales	724.52	0.32	445.83	0.19
Intereses y cargos sobre préstamos	4,823.50	2.13	4,701.99	2.03
Otros gastos financieros	5,421.58	2.39	5,120.50	2.21
Primas de seguro no sociales	1,148.02	0.51	2,616.01	1.13
Propaganda, publicidad y relaciones públicas	535.50	0.24	260.52	0.11
Reparación y mantenimiento de maquinarias y equipos realizados por terceros	1,816.16	0.80	1,661.79	0.72
Reparación y mantenimiento de edificaciones realizados por terceros	1,248.83	0.55	1,665.05	0.72
Repuestos y accesorios	76.71	0.03	50.32	0.02
Royalty, patentes y marcas	0.00	0.00	0.00	0.00
Servicios de personal (Personas morales)	3,428.63	1.51	3,558.96	1.54
Servicios informáticos	32.13	0.01	39.17	0.02
Teléfono, internet y otros servicios de telecomunicaciones	281.07	0.12	267.17	0.12
Trabajos de fabricación realizador por terceros con materia prima de la empresa	0.00	0.00	0.00	0.00
Vigilancia, seguridad y limpieza	401.53	0.18	424.97	0.18
Otros gastos (materiales y útiles de oficina, viáticos, etc.)	13,020.80	5.75	13,952.78	6.03

Fuente: Encuesta Nacional de Actividad Económica, ENAE 2011

Cuadro 2.16

REPÚBLICA DOMINICANA: Ingresos de las empresas de suministro de electricidad, gas, vapor y aire acondicionado por año, según rango de empleados, 2009-2010
(En millones de RD\$)

Rango de empleados	2009			2010		
	Ingresos	Promedio*	Participación (%)	Ingresos	Promedio*	Participación (%)
Total	264,604.85	6,015.11	100	270,858.29	6,157.27	100
10 a 29	45,276.29	2,663.31	17.1	55,882.90	3,287.23	20.6
30 a 49	1,572.69	393.17	0.6	1,879.61	469.90	0.7
50 a 99	28,203.56	3,525.44	10.7	34,909.17	4,363.65	12.9
100 a 249	41,129.99	5,875.71	15.5	42,878.91	6,125.56	15.8
250 o más	148,422.32	18,576.01	56.1	135,307.70	16,934.63	50.0

*: Promedio ponderado

Fuente: Encuesta Nacional de Actividad Económica, ENAE 2011

Cuadro 2.17

REPÚBLICA DOMINICANA: Ingresos de las empresas de suministro de electricidad, gas, vapor y aire acondicionado por año, según conceptos de ingresos, 2009-2010
(En millones de RD\$)

Conceptos	2009		2010	
	Ingresos	Participación (%)	Ingresos	Participación (%)
Total	264,604.85	100	270,858.29	100
Comisiones por ventas de servicios a terceros	0.00	0.00	0.00	0.00
Comisiones recibidas por intermediación en la compra y venta de mercaderías	0.00	0.00	0.00	0.00
Ingreso por reparaciones	0.00	0.00	0.00	0.00
Ingresos extraordinarios	3,560.56	1.35	7,266.06	2.68
Ingresos financieros	13,402.77	5.07	8,271.11	3.05
Ingresos por subvenciones	13,876.93	5.24	4,195.41	1.55
Ingresos por alquileres y arrendamientos	98.22	0.04	64.84	0.02
Ingresos por prestaciones de servicios	998.06	0.38	1,030.86	0.38
Ingresos por transferencias percibidas	1,682.86	0.64	1,028.17	0.38
Ingresos por transporte de personas o fletes prestados a tercero ¹	0.00	0.00	0.00	0.00
Ingresos por ventas de mercaderías revendidas sin transformación	111,365.29	42.09	111,181.02	41.05
Trabajos de fabricación realizados por terceros	0.00	0.00	0.00	0.00
Venta de bienes producidos por la empresa	117,210.64	44.30	136,766.67	50.49
Otros ingresos	2,409.51	0.91	1,054.13	0.39

⁽¹⁾: No está incluido en el apartado ingresos por prestaciones de servicios, actividad secundaria
Fuente: Encuesta Nacional de Actividad Económica, ENAE 2011

Cuadro 2.18

REPÚBLICA DOMINICANA: Utilidad del ejercicio de las empresas de suministro de electricidad, gas, vapor y aire acondicionado por año, según componentes de cálculo, 2009-2010
(En millones de RD\$)

Componentes	2009	2010
Utilidad del ejercicio¹	19,413.00	17,197.63
Ingresos	264,604.85	270,858.29
Gastos	226,585.19	231,537.31
Remuneraciones	11,237.02	9,109.00
Depreciación	7,369.64	13,014.36

⁽¹⁾: La utilidad del ejercicio es igual a los ingresos menos las remuneraciones pagadas, gastos y depreciación
Fuente: Encuesta Nacional de Actividad Económica, ENAE 2011

Cuadro 2.19

REPÚBLICA DOMINICANA: Utilidad del ejercicio de las empresas de suministro de electricidad, gas, vapor y aire acondicionado por año, según rango de empleados, 2009-2010
(En millones de RD\$)

Rango de empleados	2009	2010
Utilidad del ejercicio¹	19,413.00	17,197.63
10 a 29	-9,679.13	8,495.33
30 a 49	-54.20	-8.85
50 a 99	9,209.77	9,197.93
100 a 249	9,427.34	2,897.01
250 o más	10,509.22	-3,383.79

⁽¹⁾: La utilidad del ejercicio es igual a los ingresos menos las remuneraciones pagadas, gastos y depreciación
Fuente: Encuesta Nacional de Actividad Económica, ENAE 2011

Cuadro 2.20

REPÚBLICA DOMINICANA: Rentabilidad de las empresas de suministro de electricidad, gas, vapor y aire acondicionado por año y componentes de cálculo, según rango de empleados, 2009-2010
(En millones de RD\$)

Rango de empleados	2009			2010		
	Rentabilidad	Utilidad del ejercicio	Ingresos	Rentabilidad	Utilidad del ejercicio	Ingresos
Total	7.34	19,413.00	264,604.85	6.35	17,197.63	270,858.29
10 a 29	-21.38	-9,679.13	45,276.29	15.20	8,495.33	55,882.90
30 a 49	-3.45	-54.20	1,572.69	-0.47	-8.85	1,879.61
50 a 99	32.65	9,209.77	28,203.56	26.35	9,197.93	34,909.17
100 a 249	22.92	9,427.34	41,129.99	6.76	2,897.01	42,878.91
250 o más	7.08	10,509.22	148,422.32	-2.50	-3,383.79	135,307.70

Nota:
⁽¹⁾: La utilidad del ejercicio es igual a los ingresos menos las remuneraciones pagadas, gastos y depreciación
⁽²⁾: La rentabilidad es igual a la utilidad del ejercicio sobre los ingresos, multiplicado por cien
Fuente: Encuesta Nacional de Actividad Económica, ENAE 2011

Estadísticas Económicas 2013 | 03

Agua potable y residual



Cuadro 3.1

REPÚBLICA DOMINICANA: Producción de agua potable, aguas residuales y tratadas y número de clientes de la CAASD, según mes, 2013

Mes	Producción de agua potable por la CAASD ¹	Producción de agua residual ²	Agua residual recolectada en el sistema de alcantarillado sanitario ³	Cantidad de agua residual tratada	% de agua residual tratada ⁴	Promedio mensual de usuarios agua potable ⁵	Promedio mensual de usuarios de alcantarillado ⁶
	m ³ por día	m ³ por día	m ³ por día	m ³ por día	%		
Total	1,374,646.71	795,777.64	133,085.19	29,980.08	22.64	364,230	91,074
Enero	1,521,311.23	801,458.40	129,537.54	30,600.00	23.62	367,359	88,299
Febrero	1,457,263.99	801,458.40	129,953.10	30,600.00	23.55	368,025	88,518
Marzo	1,384,586.27	801,458.40	130,336.24	33,056.00	25.36	368,586	88,528
Abril	1,377,053.52	801,458.40	130,243.40	33,056.00	25.38	368,337	88,522
Mayo	1,351,881.29	801,458.40	130,367.18	33,057.00	25.36	368,513	88,503
Junio	1,349,345.14	801,458.40	130,447.49	33,056.00	25.34	368,013	88,502
Julio	1,334,998.86	801,458.40	130,661.90	33,056.00	25.30	368,116	88,525
Agosto	1,367,703.84	801,458.40	130,972.83	33,056.00	25.24	368,167	88,524
Septiembre	1,396,472.10	801,458.40	130,265.71	25,056.00	19.23	355,988	87,791
Octubre	1,346,051.93	801,458.40	131,616.79	25,056.00	19.04	356,196	88,010
Noviembre	1,305,019.31	767,373.84	144,373.75	25,056.00	17.35	356,600	103,319
Diciembre	1,304,072.98	767,373.84	148,246.37	25,056.00	16.90	356,865	105,852

(1) Los datos proporcionados por la CAASD vienen dados en Millones de Galones Diarios (MGD), para convertirlos a M3 se utilizó la fórmula $M3/D = (MGD/264.18) \times 1000000$

(2) La producción de aguas residuales equivale al 80% de la producción de agua total y la dotación por persona para la población del Distrito Nacional y la Provincia de Santo Domingo

(3) Aguas residuales recolectadas en el sistema de alcantarillado sanitario es igual a población con servicio de alcantarillado * 300 * 0.8 / 1000

(4) El porcentaje de aguas residuales tratadas es igual a la cantidad aguas residuales tratadas / cantidad recolectada

(5) Usuarios: Número de viviendas a las que se le facturan los servicios

(6) Total: Promedio simple de los valores mensuales

M³ por día : Metro cúbico por día

Fuente: Registros administrativos, Informe estadístico mensual, Depto de Planificación, Corporación de Acueducto y Alcantarillado de Santo Domingo, (CAASD)

Cuadro 3.2
 REPÚBLICA DOMINICANA: Producción total de agua potable y número de clientes activos de la CAASD
 por región, según mes, 2013

Región	Mes	Producción de agua potable por la CAASD ¹	Promedio mensual de usuarios agua potable ²	Promedio mensual de usuarios de alcantarillado ³
		m ³ por día		
Santo Domingo	Total	1,374,643.55	364,230	91,074
	Enero	1,521,311.23	367,359	88,299
	Febrero	1,457,263.99	368,025	88,518
	Marzo	1,377,015.67	368,337	88,522
	Abril	1,384,586.27	368,586	88,528
	Mayo	1,351,881.29	368,513	88,503
	Junio	1,349,345.14	368,013	88,502
	Julio	1,334,998.86	368,116	88,525
	Agosto	1,367,703.84	368,167	88,524
	Septiembre	1,396,509.96	355,988	87,791
	Octubre	1,346,051.93	356,196	88,010
	Noviembre	1,304,981.45	356,600	103,319
Diciembre	1,304,072.98	356,865	105,852	
Santo Domingo (Suroeste)	Total	454,535.42	98,136	41,065
	Enero	484,404.57	98,121	41,079
	Febrero	429,820.58	98,110	41,070
	Marzo	444,848.21	98,100	41,072
	Abril	435,309.26	98,080	41,066
	Mayo	433,265.20	98,070	41,064
	Junio	435,082.14	98,074	41,060
	Julio	431,637.52	98,076	41,063
	Agosto	434,438.64	98,077	41,061
	Septiembre	514,914.07	98,079	41,060
	Octubre	493,224.32	98,293	41,068
	Noviembre	451,472.48	98,271	41,059
Diciembre	466,008.02	98,276	41,061	
Santo Domingo (Noroeste)	Total	355,382.69	107,847	41,500
	Enero	395,298.66	107,794	41,212
	Febrero	404,307.67	108,193	41,440
	Marzo	329,055.95	108,197	41,443
	Abril	330,683.62	108,213	41,455
	Mayo	348,323.11	108,071	41,434
	Junio	356,385.80	107,465	41,438
	Julio	355,098.80	107,509	41,458
	Agosto	366,076.16	107,543	41,459
	Septiembre	368,915.13	107,532	41,442
	Octubre	344,045.73	107,518	41,419
	Noviembre	337,156.48	107,934	41,783
Diciembre	329,245.21	108,197	42,013	

Cuadro 3.2

Región	Mes	Producción de agua potable por la CAASD ¹	Promedio mensual de usuarios agua potable ²	Promedio mensual de usuarios de alcantarillado ³
		m ³ por día		
Santo Domingo (Este)	Total	482,164.94	121,790	7,685
	Enero	557,158.00	125,122	5,793
	Febrero	532,856.39	125,400	5,793
	Marzo	517,374.52	125,715	5,792
	Abril	537,588.01	125,807	5,792
	Mayo	487,432.81	125,842	5,790
	Junio	475,887.65	125,981	5,789
	Julio	468,771.29	126,028	5,789
	Agosto	489,893.25	126,040	5,789
	Septiembre	438,034.67	113,874	5,074
	Octubre	426,527.37	113,883	5,308
	Noviembre	431,713.23	113,893	17,060
	Diciembre	422,742.07	113,889	18,450
Santo Domingo (Norte)	Total	82,560.50	36,458	825
	Enero	84,450.00	36,322	215
	Febrero	90,279.35	36,322	215
	Marzo	85,737.00	36,325	215
	Abril	81,005.38	36,486	215
	Mayo	82,860.17	36,530	215
	Junio	81,989.55	36,493	215
	Julio	79,491.26	36,503	215
	Agosto	77,295.78	36,507	215
	Septiembre	74,646.07	36,503	215
	Octubre	82,254.52	36,502	215
	Noviembre	84,639.26	36,502	3,417
	Diciembre	86,077.67	36,503	4,328

...: Información no disponible

(1): Los datos proporcionados por la CAASD vienen dados en Millones de Galones Diarios (MGD), para convertirlos a M3 se utilizó la fórmula $M3/D = (MGD/264.18) \times 1000000$

(2): Usuarios Número de viviendas a las que se le facturan los servicios

(3): Total Promedio simple de los valores mensuales

M³ por día : Metro cúbico por día

Fuente: Registros administrativos, Informe estadístico mensual, Depto de Planificación, Corporación de Acueducto y Alcantarillado de Santo Domingo, (CAASD)

Cuadro 3.3
 REPÚBLICA DOMINICANA: Capacidad nominal de producción de agua potable en Santo Domingo por tipo de fuente y sistema de abastecimiento, según mes, 2013
 (Millones de galones diarios)

Mes	Total General	Superficial							Subterráneo								
		Subtotal fuente superficial	Valdesia	Haina - Manoguayabo	Duey	Isa	La Isabela	Acueducto Oriental ²	Sub-total fuente subterráneo	Sabana Perdida	Mata-Mamón	Los Marenos	La Catalina	La Joya	La Caleta	Brujuelas - Casuí	Otros sistemas sectoriales
Total¹	555.71	380.07	143.81	91.00	27.25	15.20	11.50	91.31	175.64	8.35	13.68	35.00	9.14	31.68	6.19	24.00	60.71
Enero	568.82	380.07	143.81	91.00	27.25	15.20	11.50	91.31	188.75	8.35	13.68	35.00	9.14	31.68	6.19	24.00	60.71
Febrero	568.82	380.07	143.81	91.00	27.25	15.20	11.50	91.31	188.75	8.35	13.68	35.00	9.14	31.68	6.19	24.00	60.71
Marzo	568.82	380.07	143.81	91.00	27.25	15.20	11.50	91.31	188.75	8.35	13.68	35.00	9.14	31.68	6.19	24.00	60.71
Abril	568.82	380.07	143.81	91.00	27.25	15.20	11.50	91.31	188.75	8.35	13.68	35.00	9.14	31.68	6.19	24.00	60.71
Mayo	568.82	380.07	143.81	91.00	27.25	15.20	11.50	91.31	188.75	8.35	13.68	35.00	9.14	31.68	6.19	24.00	60.71
Junio	568.82	380.07	143.81	91.00	27.25	15.20	11.50	91.31	188.75	8.35	13.68	35.00	9.14	31.68	6.19	24.00	60.71
Julio	568.82	380.07	143.81	91.00	27.25	15.20	11.50	91.31	188.75	8.35	13.68	35.00	9.14	31.68	6.19	24.00	60.71
Agosto	568.82	380.07	143.81	91.00	27.25	15.20	11.50	91.31	188.75	8.35	13.68	35.00	9.14	31.68	6.19	24.00	60.71
Septiembre	529.49	380.07	143.81	91.00	27.25	15.20	11.50	91.31	149.42	8.35	13.68	35.00	...	31.68	60.71
Octubre	529.49	380.07	143.81	91.00	27.25	15.20	11.50	91.31	149.42	8.35	13.68	35.00	...	31.68	60.71
Noviembre	529.49	380.07	143.81	91.00	27.25	15.20	11.50	91.31	149.42	8.35	13.68	35.00	...	31.68	60.71
Diciembre	529.49	380.07	143.81	91.00	27.25	15.20	11.50	91.31	149.42	8.35	13.68	35.00	...	31.68	60.71

...: Información no disponible
 (1): Total Promedio simple de los valores mensuales
 (2): En construcción, terminado el Acueducto Oriental su capacidad nominal sera de 4.0 M3/S
 Fuente: Registros administrativos, Informe estadístico mensual, Depto de Planificación, Corporación de Acueducto y Alcantarillado de Santo Domingo, (CAASD)

Cuadro 3.4
 REPÚBLICA DOMINICANA: Capacidad nominal de producción de agua potable en Santo Domingo por tipo de fuente y sistema de abastecimiento, según mes, 2013
 (Valores en m³/s)

Mes	Total general	Superficial							Subterráneo								
		Subtotal fuente superficial	Valdesia	Haina - Manoguayabo	Duey	Isa	La Isabela	Acueducto Oriental ²	Sub-total fuente subterráneo	Sabana Perdida	Mata-Mamón	Los Marenos	La Catalina	La Joya	La Caleta	Brujuelas - Casuí	Otros sistemas sectoriales
Total¹	24.40	16.70	6.30	4.00	1.20	0.70	0.50	4.00	7.70	0.40	0.60	1.50	0.40	1.40	0.30	1.10	2.60
Enero	25.00	16.70	6.30	4.00	1.20	0.70	0.50	4.00	8.30	0.40	0.60	1.50	0.40	1.40	0.30	1.10	2.60
Febrero	25.00	16.70	6.30	4.00	1.20	0.70	0.50	4.00	8.30	0.40	0.60	1.50	0.40	1.40	0.30	1.10	2.60
Marzo	25.00	16.70	6.30	4.00	1.20	0.70	0.50	4.00	8.30	0.40	0.60	1.50	0.40	1.40	0.30	1.10	2.60
Abril	25.00	16.70	6.30	4.00	1.20	0.70	0.50	4.00	8.30	0.40	0.60	1.50	0.40	1.40	0.30	1.10	2.60
Mayo	25.00	16.70	6.30	4.00	1.20	0.70	0.50	4.00	8.30	0.40	0.60	1.50	0.40	1.40	0.30	1.10	2.60
Junio	25.00	16.70	6.30	4.00	1.20	0.70	0.50	4.00	8.30	0.40	0.60	1.50	0.40	1.40	0.30	1.10	2.60
Julio	25.00	16.70	6.30	4.00	1.20	0.70	0.50	4.00	8.30	0.40	0.60	1.50	0.40	1.40	0.30	1.10	2.60
Agosto	25.00	16.70	6.30	4.00	1.20	0.70	0.50	4.00	8.30	0.40	0.60	1.50	0.40	1.40	0.30	1.10	2.60
Septiembre	23.20	16.70	6.30	4.00	1.20	0.70	0.50	4.00	6.50	0.40	0.60	1.50	...	1.40	2.60
Octubre	23.20	16.70	6.30	4.00	1.20	0.70	0.50	4.00	6.50	0.40	0.60	1.50	...	1.40	2.60
Noviembre	23.20	16.70	6.30	4.00	1.20	0.70	0.50	4.00	6.50	0.40	0.60	1.50	...	1.40	2.60
Diciembre	23.20	16.70	6.30	4.00	1.20	0.70	0.50	4.00	6.50	0.40	0.60	1.50	...	1.40	2.60

(1): Total promedio simple de los valores mensuales
 (2): En construcción, Terminado el Acueducto Oriental su capacidad nominal sera de 4.0 M3/S
 m³/ segundo: Metro cúbico por segundo
 Fuente: Registros administrativos, Informe estadístico mensual, Depto de Planificación, Corporación de Acueducto y Alcantarillado de Santo Domingo, (CAASD)

Cuadro 3.5

REPÚBLICA DOMINICANA: Capacidad promedio de producción de agua potable en Santo Domingo por tipo de fuente y sistema de abastecimiento, según mes, 2013
(Millones de galones diarios)

Mes	Total General	Superficial							Subterráneo								
		Subtotal fuente superficial	Valdesia	Haina - Manoguayabo	Duey	Isa	La Isabela	Acueducto Oriental ²	Sub-total fuente subterráneo	Sabana Perdida	Mata-Mamón	Los Marenos	La Catalina	La Joya	La Caleta	Brujuelas - Casuí	Otros sistemas sectoriales
Total¹	363.07	288.35	148.08	32.53	9.81	11.38	3.81	82.74	74.73	4.57	0.99	13.14	3.47	15.38	5.52	10.03	27.97
Enero	401.88	311.28	155.97	33.70	12.94	13.92	6.25	88.50	90.60	4.56	1.18	17.17	3.99	15.10	6.01	11.76	30.83
Febrero	384.98	296.20	151.14	33.60	9.84	11.02	5.03	85.57	88.78	5.33	1.26	14.12	4.11	16.48	4.37	11.85	31.26
Marzo	363.79	274.37	148.04	28.33	6.68	7.65	3.96	79.71	89.42	5.07	1.11	17.18	4.14	15.61	4.63	10.71	30.97
Abril	365.82	281.43	145.76	28.50	7.98	9.53	2.85	86.81	84.39	4.67	0.82	14.68	3.92	16.57	5.87	10.85	27.01
Mayo	357.14	275.44	145.73	27.83	8.74	12.95	3.19	77.00	81.70	4.48	0.74	13.79	4.01	15.17	6.13	9.51	27.87
Junio	356.49	282.54	147.40	27.10	11.01	12.55	2.94	81.54	73.95	4.71	0.84	10.44	3.15	13.76	5.48	8.27	27.30
Julio	352.71	278.82	148.85	25.43	9.99	13.29	2.53	78.73	73.89	4.34	0.89	12.21	2.27	13.20	5.85	8.62	26.51
Agosto	361.30	287.78	149.07	25.93	12.36	12.21	4.13	84.08	73.52	4.29	0.67	12.16	2.19	13.45	5.85	8.66	26.25
Septiembre	367.89	305.63	149.50	46.94	11.31	12.99	4.13	80.76	62.26	4.29	0.67	13.29	...	18.35	25.66
Octubre	355.60	294.39	147.47	42.55	9.68	11.15	3.70	79.84	61.21	4.73	1.11	13.80	...	16.34	25.23
Noviembre	344.77	284.56	145.24	32.58	9.30	9.83	3.64	83.97	60.21	4.65	1.30	10.65	...	16.87	26.74
Diciembre	344.51	287.70	142.74	37.86	7.87	9.47	3.39	86.37	56.81	3.71	1.28	8.22	...	13.60	30.00

...: información no disponible

(1): Total Promedio simple de los valores mensuales

(2): En construcción, terminado el Acueducto Oriental su capacidad nominal será de 4.0 M3/S

Fuente: Registros administrativos, Informe estadístico mensual, Depto de Planificación, Corporación de Acueducto y Alcantarillado de Santo Domingo, (CAASD)

Cuadro 3.6

REPÚBLICA DOMINICANA: Planta de tratamiento de agua residuales operadas por la CAASD, cantidad de viviendas y habitantes que reciben servicios, según mes, 2013

Mes	Planta en operación	Planta fuera de servicio	Planta en construcción	Cantidad de viviendas que reciben servicios	Cantidad de habitantes beneficiados ¹
Promedio	9	8	9	180,637	554,556
Enero	9	9	1	175,811	539,740
Febrero	9	9	1	176,375	541,471
Marzo	9	9	1	176,769	542,681
Abril	10	9	12	176,895	543,068
Mayo	10	8	12	176,937	543,197
Junio	10	8	12	177,046	543,531
Julio	10	8	12	177,337	544,425
Agosto	10	8	12	177,759	545,720
Septiembre	9	8	12	176,935	543,190
Octubre	9	8	12	178,633	548,403
Noviembre	9	8	12	195,947	601,557
Diciembre	9	8	12	201,203	617,693

...: Información no disponible

¹: Este dato se obtuvo mediante la conversión de cantidad de viviendas, utilizando como factor de conversión 3.07 habitantes por vivienda

Fuente: Registros administrativos, Informe estadístico mensual, Depto de Planificación, Corporación de Acueducto y Alcantarillado de Santo Domingo, (CAASD)

Cuadro 3.7

REPÚBLICA DOMINICANA: Valor de las macrovariables de la cuenta de producción de las empresas de suministro de agua; evacuación de aguas residuales, gestión de desechos y descontaminación por año, según componentes, 2009-2010
(En millones de RD\$)

Componentes	2009	2010
Valor agregado	809.59	606.77
Valor bruto de producción	3,266.36	3,534.20
Remuneraciones	1,630.36	1,789.13
Consumo intermedio	2,456.77	2,927.43
Depreciación	271.46	257.95

Fuente: Encuesta Nacional de Actividad Económica, ENAE 2011

Cuadro 3.8

REPÚBLICA DOMINICANA: Personal ocupado en las empresas de suministro de agua; evacuación de aguas residuales, gestión de desechos y descontaminación por año, según tipo de personal y sexo, 2009-2010

Tipo de personal	2009		2010	
	Cantidad de personas	Participación (%)	Cantidad de personas	Participación (%)
Total de personal ocupado	8,657	100	8,518	100
Personal ocupado dependiente	8,620	99.6	8,481	99.6
Hombres	7,111	82.1	6,703	78.7
Mujeres	1,509	17.4	1,778	20.9
Personal no dependiente	37	0.4	37	0.4
Hombres	28	0.3	28	0.3
Mujeres	9	0.1	9	0.1

Fuente: Encuesta Nacional de Actividad Económica, ENAE 2011

Cuadro 3.9

REPÚBLICA DOMINICANA: Remuneraciones pagadas por las empresas de suministro de agua; evacuación de aguas residuales, gestión de desechos y descontaminación por año, según componentes, 2009-2010
(En millones de RD\$)

Componentes	2009		2010	
	Remuneraciones	Participación (%)	Remuneraciones	Participación (%)
Total de remuneraciones	1,630.36	100	1,789.13	100
Total sueldos y salarios	1,463.88	89.8	1,561.36	87.3
Bonos vacacionales	46.20	2.8	51.12	2.9
Corrientes	1,162.56	71.3	1,264.47	70.7
Regalías no imponibles	103.26	6.3	111.27	6.2
Salarios en especie	34.31	2.1	35.51	2.0
Preaviso	29.84	1.8	17.00	1.0
Otras remuneraciones	87.72	5.4	81.99	4.6
Aportes patronales	166.47	10.2	227.77	12.7
Aportes básicos	150.68	9.2	205.15	11.5
Aportes complementarios	0.01	0.0	0.00	0.0
Otros aportes	15.79	1.0	22.62	1.3

Fuente: Encuesta Nacional de Actividad Económica, ENAE 2011

Cuadro 3.10

REPÚBLICA DOMINICANA: Remuneraciones pagadas por las empresas de suministro de agua; evacuación de aguas residuales, gestión de desechos y descontaminación por año y componente, según rango de empleados, 2009-2010
(En millones de RD\$)

Componente	2009			2010		
	Total	Aportes patronales	Sueldos y salarios	Total	Aportes patronales	Sueldos y salarios
Total remuneraciones	1,630.36	166.47	1,463.88	1,789.13	227.77	1,561.36
10 a 29	17.55	1.79	15.76	17.68	1.76	15.92
30 a 49	0.00	0.00	0.00	0.00	0.00	0.00
50 a 99	67.82	7.49	60.33	74.39	8.36	66.02
100 a 249	61.75	5.09	56.65	67.22	5.51	61.71
250 o más	1,483.24	152.10	1,331.14	1,629.85	212.13	1,417.71

Fuente: Encuesta Nacional de Actividad Económica, ENAE 2011

Cuadro 3.11

REPÚBLICA DOMINICANA: Aportes patronales de las empresas de suministro de agua; evacuación de aguas residuales, gestión de desechos y descontaminación por año, según planes, 2009-2010
(En millones de RD\$)

Plan	2009		2010	
	Aportes patronales	Participación (%)	Aportes patronales	Participación (%)
Total	166.47	100	227.77	100
Pensiones	44.27	26.60	83.65	36.7
Riesgo laboral	12.10	7.27	13.80	6.1
Salud	94.31	56.65	107.70	47.3
Otros	15.79	9.48	22.62	9.9

Fuente: Encuesta Nacional de Actividad Económica, ENAE 2011

Cuadro 3.12

REPÚBLICA DOMINICANA: Valor bruto de producción de las empresas de suministro de agua; evacuación de aguas residuales, gestión de desechos y descontaminación por año según componentes, 2009-2010
(En millones de RD\$)

Componentes	2009		2010	
	Valor bruto de producción	Participación (%)	Valor bruto de producción	Participación (%)
Total	3,266.36	100	3,534.20	100
Comercio	0.00	0.0	0.00	0.0
Construcción y fabricación por cuenta propia	0.00	0.0	0.00	0.0
Industrial	1,213.95	37.2	1,329.56	37.6
Servicios	1,914.74	58.6	2,117.74	59.9
Otras fuentes	137.67	4.2	86.90	2.5

Nota: Las actividades económicas diferentes a servicios, son actividades secundarias que realizan las empresas. además por Otras fuentes se refiere a las actividades que no caen dentro de las especificadas
Fuente: Encuesta Nacional de Actividad Económica, ENAE 2011

Cuadro 3.13

REPÚBLICA DOMINICANA: Valor bruto de producción de las empresas de suministro de agua; evacuación de aguas residuales, gestión de desechos y descontaminación por año, según rango de empleados, 2009-2010

Rango de empleados	2009			2010		
	Valor bruto de producción	Promedio*	Participación (%)	Valor bruto de producción	Promedio*	Participación (%)
Total	3,266.36	142.02	100	3,534.20	153.66	100
10 a 29	24.17	2.69	0.7	24.44	2.72	0.7
30 a 49	0.00	0.00	0.0	0.00	0.00	0.0
50 a 99	202.22	28.89	6.2	231.64	33.09	6.6
100 a 249	388.41	194.21	11.9	438.58	219.29	12.4
250 o más	2,651.55	530.31	81.2	2,839.54	567.91	80.3

*: Promedio ponderado

Fuente: Encuesta Nacional de Actividad Económica, ENAE 2011

Cuadro 3.14

REPÚBLICA DOMINICANA: Ingresos de las empresas de suministro de agua; evacuación de aguas residuales, gestión de desechos y descontaminación por año, según rango de empleados, 2009-2010
(En millones de RD\$)

Rango de empleados	2009			2010		
	Ingresos	Promedio*	Participación (%)	Ingresos	Promedio*	Participación (%)
Total	4,414.07	191.92	100	4,807.29	209.01	100
10 a 29	29.64	3.29	0.7	31.04	3.45	0.6
30 a 49	0.00	0.00	0.0	0.00	0.00	0.0
50 a 99	202.22	28.89	4.6	231.64	33.09	4.8
100 a 249	388.41	194.21	8.8	438.58	219.29	9.1
250 o más	3,793.80	758.76	85.9	4,106.04	821.21	85.4

*:Promedio ponderado

Fuente: Encuesta Nacional de Actividad Económica, ENAE 2011

Cuadro 3.15

REPÚBLICA DOMINICANA: Ingresos de las empresas de suministro de agua; evacuación de aguas residuales, gestión de desechos y descontaminación por año, según conceptos de ingresos, 2009-2010
(En millones de RD\$)

Conceptos	2009		2010	
	Ingresos	Participación (%)	Ingresos	Participación (%)
Total	4,414.07	100	4,807.29	100
Comisiones por ventas de servicios a terceros	0.00	0.00	0.00	0.00
Comisiones recibidas por intermediación en la compra y venta de mercaderías	0.00	0.00	0.00	0.00
Ingreso por reparaciones	0.00	0.00	0.00	0.00
Ingresos extraordinarios	0.00	0.00	0.00	0.00
Ingresos financieros	8.07	0.18	4.68	0.10
Ingresos por subvenciones	1,102.59	24.98	1,241.79	25.83
Ingresos por alquileres y arrendamientos	0.10	0.00	0.10	0.00
Ingresos por prestaciones de servicios	1,914.64	43.38	2,117.64	44.05
Ingresos por transferencias percibidas	37.04	0.84	26.62	0.55
Ingresos por transporte de personas o fletes prestados a tercero ¹	0.00	0.00	0.00	0.00
Ingresos por ventas de mercaderías revendidas sin transformación	0.00	0.00	0.00	0.00
Trabajos de fabricación realizados por terceros	0.00	0.00	0.00	0.00
Venta de bienes producidos por la empresa	1,213.95	27.50	1,329.56	27.66
Otros ingresos	137.67	3.12	86.90	1.81

⁽¹⁾: No está incluido en el apartado ingresos por prestaciones de servicios, actividad secundaria
Fuente: Encuesta Nacional de Actividad Económica, ENAE 2011

Cuadro 3.16

REPÚBLICA DOMINICANA: Utilidad del ejercicio de las empresas de suministro de agua; evacuación de aguas residuales, gestión de desechos y descontaminación por año, según componentes de cálculo, 2009-2010
(En millones de RD\$)

Componentes	2009	2010
Utilidad del ejercicio¹	-238.78	-522.87
Ingresos	4,414.07	4,807.29
Gastos	2,751.03	3,283.08
Remuneraciones	1,630.36	1,789.13
Depreciación	271.46	257.95

⁽¹⁾: La utilidad del ejercicio es igual a los ingresos menos las remuneraciones pagadas, gastos y depreciación
Fuente: Encuesta Nacional de Actividad Económica, ENAE 2011

Cuadro 3.17

REPÚBLICA DOMINICANA: Gasto total de las empresas de suministro de agua; evacuación de aguas residuales, gestión de desechos y descontaminación por año, según rango de empleados, 2009-2010
(En millones de RD\$)

Rango de empleados	2009			2010		
	Gasto	Promedio*	Participación (%)	Gasto	Promedio*	Participación (%)
Total	2,751.03	119.61	100	3,283.08	142.74	100
10 a 29	8.07	0.90	0.3	14.68	1.63	0.4
30 a 49	0.00	0.00	0.0	0.00	0.00	0.0
50 a 99	15.55	2.22	0.6	26.84	3.83	0.8
100 a 249	289.56	144.78	10.5	337.28	168.64	10.3
250 o más	2,437.85	487.57	88.6	2,904.29	580.86	88.5

*: Promedio ponderado
Fuente: Encuesta Nacional de Actividad Económica, ENAE 2011

Cuadro 3.18
 REPÚBLICA DOMINICANA: Gasto total de las empresas de suministro de agua; evacuación de aguas residuales,
 gestión de desechos y descontaminación por año, según concepto de gasto, 2009-2010
 (En millones de RD\$)

Componente	2009		2010	
	Gasto	Participación (%)	Gasto	Participación (%)
Total	2,751.03	100	3,283.08	100
Alquileres de bienes inmuebles	9.85	0.36	10.97	0.33
Alquileres de bienes muebles	21.46	0.78	21.14	0.64
Arrendamiento financiero	0.00	0.00	0.00	0.00
Combustibles y lubricantes consumidos	160.39	5.83	207.54	6.32
Comisiones pagadas a terceros por servicios no financieros	410.87	14.94	802.17	24.43
Costo de insumos y/o materiales consumidos para la producción de servicios	2.65	0.10	2.32	0.07
Costo de la materia prima y materiales consumidos para la producción de bienes	936.70	34.05	903.64	27.52
Costos de mercadería de bienes y servicios revendidos sin transformación	0.00	0.00	0.00	0.00
Factura de agua y basura	0.05	0.00	3.69	0.11
Factura de gas	0.00	0.00	0.00	0.00
Factura eléctrica	352.11	12.80	414.99	12.64
Fletes y acarreo (todo monto que no está incluido en el valor de compras o en los servicios recibidos)	3.32	0.12	2.25	0.07
Gasto por amortización	0.00	0.00	47.02	1.43
Gastos de exportación	0.10	0.00	0.14	0.00
Gastos en capacitación	0.78	0.03	1.51	0.05
Gastos en envases y envolturas	0.00	0.00	0.00	0.00
Gastos en investigación y desarrollo	0.00	0.00	0.00	0.00
Gastos extraordinarios	32.13	1.17	72.81	2.22
Gastos por depreciación	211.52	7.69	193.66	5.90
Honorarios profesionales	14.46	0.53	12.39	0.38
Intereses y cargos sobre préstamos	5.47	0.20	3.53	0.11
Otros gastos financieros	48.70	1.77	38.58	1.18
Primas de seguro no sociales	13.56	0.49	12.97	0.40
Propaganda, publicidad y relaciones públicas	15.94	0.58	14.44	0.44
Reparación y mantenimiento de maquinarias y equipos realizados por terceros	93.55	3.40	97.54	2.97
Reparación y mantenimiento de edificaciones realizados por terceros	13.09	0.48	10.34	0.31
Repuestos y accesorios	8.31	0.30	9.26	0.28
Royalty, patentes y marcas	0.00	0.00	0.00	0.00
Servicios de personal (Personas morales)	0.00	0.00	0.00	0.00
Servicios informáticos	2.54	0.09	2.61	0.08
Teléfono, internet y otros servicios de telecomunicaciones	25.62	0.93	31.74	0.97
Trabajos de fabricación realizados por terceros con materia prima de la empresa	0.00	0.00	0.00	0.00
Vigilancia, seguridad y limpieza	20.17	0.73	20.00	0.61
Otros gastos (materiales y útiles de oficina, viáticos, etc.)	347.69	12.64	345.82	10.53

Fuente: Encuesta Nacional de Actividad Económica, ENAE 2011

Cuadro 3.19

REPÚBLICA DOMINICANA: Utilidad del ejercicio de las empresas de suministro de agua; evacuación de aguas residuales, gestión de desechos y descontaminación por año, según rango de empleados, 2009-2010
(En millones de RD\$)

Rango de empleados	2009	2010
Utilidad del ejercicio¹	-238.78	-522.87
10 a 29	3.79	-1.32
30 a 49	0.00	0.00
50 a 99	102.66	115.12
100 a 249	32.81	29.91
250 o más	-378.05	-666.57

⁽¹⁾: La utilidad del ejercicio es igual a los ingresos menos las remuneraciones pagadas, gastos y depreciación
Fuente: Encuesta Nacional de Actividad Económica, ENAE 2011

Cuadro 3.20

REPÚBLICA DOMINICANA: Rentabilidad de las empresas de suministro de agua; evacuación de aguas residuales, gestión de desechos y descontaminación por año y componentes de cálculo, según rango de empleados, 2009-2010
(En millones de RD\$)

Rango de empleados	2009			2010		
	Rentabilidad	Utilidad del ejercicio	Ingresos	Rentabilidad	Utilidad del ejercicio	Ingresos
Total	-5.41	-238.78	4,414.07	-10.88	-522.87	4,807.29
10 a 29	12.80	3.79	29.64	-4.26	-1.32	31.04
30 a 49	0.00	0.00	0.00	0.00	0.00	0.00
50 a 99	50.77	102.66	202.22	49.70	115.12	231.64
100 a 249	8.45	32.81	388.41	6.82	29.91	438.58
250 o más	-9.96	-378.05	3,793.80	-16.23	-666.57	4,106.04

Notas:
La utilidad del ejercicio es igual a los ingresos menos las remuneraciones pagadas, gastos y depreciación
La rentabilidad es igual a la utilidad del ejercicio sobre los ingresos, multiplicado por cien
Fuente: Encuesta Nacional de Actividad Económica, ENAE 2011

Estadísticas Económicas 2013 | **04**

**Construcción sector privado,
explotación de minas y canteras**

Cuadro 4.1

REPÚBLICA DOMINICANA: Número de permisos otorgados para construcción en el sector privado por provincia, según mes, 2013^p

Mes	Total de permisos	Distrito Nacional	Provincia																					
			Azua	Barahona	Dajabón	Independencia	Españillat	La Altagracia	La Romana	La Vega	María Trinidad Sánchez	Monte Plata	Monte Cristi	Peravia	Puerto Plata	Salcedo	Samaná	San Cristóbal	San Juan	San Pedro de Macorís	Sánchez Ramírez	Santiago	Santo Domingo	Valverde
Total	807	281	2	1	1	1	21	22	6	4	1	1	1	1	25	1	2	4	1	11	0	220	197	3
Enero	62	27	1	0	0	0	3	2	1	0	0	0	1	1	0	0	0	0	0	2	0	11	13	0
Febrero	66	19	0	0	1	0	5	3	1	0	0	0	0	2	0	0	0	0	0	1	0	15	18	0
Marzo	65	22	0	0	0	0	1	3	2	0	0	0	0	3	0	0	0	0	0	0	0	21	13	0
Abril	97	26	0	0	0	0	0	3	1	1	1	0	0	4	0	1	0	0	0	1	0	35	24	0
Mayo	85	34	1	0	0	0	3	0	1	1	0	0	0	4	1	0	0	0	0	2	0	24	13	1
Junio	78	28	0	0	0	0	2	0	0	0	0	1	0	0	0	0	0	0	1	1	0	28	17	0
Julio	96	29	0	0	0	0	0	2	0	1	0	0	0	2	0	0	0	0	0	0	0	26	34	2
Agosto	65	20	0	1	0	0	1	2	0	0	0	0	0	6	0	0	0	0	0	0	0	24	11	0
Septiembre	67	22	0	0	0	1	3	3	0	0	0	0	0	1	0	0	0	2	0	0	0	18	17	0
Octubre	52	13	0	0	0	0	3	0	0	1	0	0	0	2	0	0	0	0	0	2	0	18	13	0
Noviembre	49	29	0	0	0	0	0	4	0	0	0	0	0	0	0	0	0	1	0	1	0	0	14	0
Diciembre	25	12	0	0	0	0	0	0	0	0	0	0	0	0	0	1	1	1	0	1	0	0	10	0

^p: Cifras preliminares

Fuente: Registros administrativos Depto. Tramitación de Planos, Ministerio de Obras Públicas y Comunicaciones, MOPC

Cuadro 4.2

REPÚBLICA DOMINICANA: Área construida por el sector privado por provincia, según mes, 2013^p
(En m²)

Mes	Área total construida	Distrito Nacional	Provincia																					
			Azua	Barahona	Dajabón	Españillat	Independencia	La Altagracia	La Romana	La Vega	María Trinidad Sánchez	Monte Cristi	Monte Plata	Peravia	Puerto Plata	Samaná	Salcedo	San Cristóbal	San Juan	San Pedro de Macorís	Sánchez Ramírez	Santiago	Santo Domingo	Valverde
Total	1,899,771.36	1,015,959.39	864.00	846.00	135.00	41,407.61	3,845.00	131,881.66	10,979.00	1,080.50	828.80	2,106.82	172.00	1,412.52	25,910.56	426.00	812.76	10,088.86	4,375.00	24,235.49	0.00	316,139.14	300,545.52	5,719.73
Enero	121,901.51	76,380.50	420.00	0.00	0.00	4,377.05	0.00	4,638.00	954.00	0.00	0.00	0.00	0.00	1,412.52	415.81	0.00	0.00	0.00	0.00	1,403.84	0.00	10,924.14	20,975.65	0.00
Febrero	175,881.89	48,759.93	0.00	0.00	135.00	1,770.67	0.00	34,159.95	3,484.00	0.00	0.00	2,106.82	0.00	0.00	1,757.30	0.00	0.00	0.00	0.00	381.96	0.00	54,229.87	29,096.39	0.00
Marzo	197,624.28	122,809.17	0.00	0.00	0.00	178.84	0.00	3,848.00	3,580.00	0.00	0.00	0.00	0.00	0.00	3,885.07	0.00	0.00	0.00	0.00	0.00	0.00	39,192.05	24,131.15	0.00
Abril	117,794.10	51,176.83	0.00	0.00	0.00	0.00	0.00	4,321.53	481.00	309.18	828.80	0.00	0.00	0.00	4,319.34	282.00	0.00	0.00	0.00	5,190.00	0.00	22,911.23	27,974.19	0.00
Mayo	186,029.98	65,285.22	444.00	0.00	0.00	28,843.33	0.00	0.00	2,480.00	281.71	0.00	0.00	0.00	0.00	2,895.19	0.00	812.76	0.00	0.00	1,253.00	0.00	51,014.87	32,527.70	192.20
Junio	247,088.00	173,776.92	0.00	0.00	0.00	1,252.40	0.00	0.00	0.00	0.00	0.00	0.00	172.00	0.00	0.00	0.00	0.00	0.00	4,375.00	1,870.02	0.00	40,052.29	25,589.37	0.00
Julio	231,677.76	113,944.27	0.00	0.00	0.00	0.00	0.00	32,602.00	0.00	213.32	0.00	0.00	0.00	0.00	2,103.98	0.00	0.00	0.00	0.00	0.00	0.00	28,107.28	49,179.38	5,527.53
Agosto	81,592.63	29,751.57	0.00	846.00	0.00	468.16	0.00	1,247.57	0.00	0.00	0.00	0.00	0.00	0.00	7,886.51	0.00	0.00	0.00	0.00	0.00	0.00	28,577.41	12,815.41	0.00
Septiembre	145,188.62	43,010.29	0.00	0.00	0.00	3,143.20	3,845.00	34,890.54	0.00	0.00	0.00	0.00	0.00	0.00	1,059.42	0.00	0.00	608.00	0.00	0.00	0.00	26,279.23	32,352.94	0.00
Octubre	198,922.71	159,528.69	0.00	0.00	0.00	1,373.96	0.00	0.00	0.00	276.29	0.00	0.00	0.00	0.00	1,587.94	0.00	0.00	0.00	0.00	12,990.63	0.00	14,850.77	8,314.43	0.00
Noviembre	158,960.12	108,175.94	0.00	0.00	0.00	0.00	0.00	16,174.07	0.00	0.00	0.00	0.00	0.00	0.00	0.00	0.00	0.00	9,286.00	0.00	578.00	0.00	0.00	24,746.11	0.00
Diciembre	37,109.76	23,360.06	0.00	0.00	0.00	0.00	0.00	0.00	0.00	0.00	0.00	0.00	0.00	0.00	0.00	144.00	0.00	194.86	0.00	568.04	0.00	0.00	12,842.80	0.00

(m²): Metros cuadrados^p: Cifras preliminares

Fuente: Registros administrativos Depto. Tramitación de Planos, Ministerio de Obras Públicas y Comunicaciones (MOPC)

Cuadro 4.3
 REPÚBLICA DOMINICANA: Inversión en construcción del sector privado por provincia, según mes, 2013^p
 (En RD\$)

Mes	Inversión Total	Provincia											
		Distrito Nacional	Azua	Barahona	Dajabón	Españillat	Independencia	La Altagracia	La Romana	La Vega	Maria Trinidad Sánchez	Monte Cristi	Monte Plata
Total	8,730,821,040.70	5,103,273,959.00	3,488,400.00	3,217,080.00	519,750.00	180,574,287.34	15,210,000.00	550,959,470.98	44,578,800.00	4,281,846.64	4,175,121.44	10,737,913.77	597,700.00
Enero	560,379,961.14	379,994,384.00	1,890,000.00	0.00	0.00	20,865,293.34	0.00	19,921,000.00	3,386,700.00	0.00	0.00	0.00	0.00
Febrero	782,200,114.22	245,677,172.00	0.00	0.00	519,750.00	7,693,465.30	0.00	136,873,660.00	15,453,600.00	0.00	0.00	10,737,913.77	0.00
Marzo	904,396,161.89	569,838,430.00	0.00	0.00	0.00	609,665.56	0.00	15,861,800.00	14,150,000.00	0.00	0.00	0.00	0.00
Abril	475,436,715.64	228,933,244.00	0.00	0.00	0.00	0.00	0.00	18,004,240.00	2,164,500.00	1,408,917.80	4,175,121.44	0.00	0.00
Mayo	752,672,420.81	312,475,893.00	1,598,400.00	0.00	0.00	123,706,120.33	0.00	0.00	9,424,000.00	974,153.18	0.00	0.00	0.00
Junio	1,340,488,196.60	1,018,362,258.00	0.00	0.00	0.00	5,340,918.10	0.00	0.00	0.00	0.00	0.00	0.00	597,700.00
Julio	1,056,625,446.19	551,052,942.00	0.00	0.00	0.00	0.00	0.00	142,166,000.00	0.00	745,126.76	0.00	0.00	0.00
Agosto	355,569,519.17	135,447,197.00	0.00	3,217,080.00	0.00	1,966,272.00	0.00	5,142,594.00	0.00	0.00	0.00	0.00	0.00
Septiembre	624,648,497.49	207,630,328.00	0.00	0.00	0.00	14,852,438.30	15,210,000.00	142,979,132.98	0.00	0.00	0.00	0.00	0.00
Octubre	895,165,780.55	732,461,031.00	0.00	0.00	0.00	5,540,114.41	0.00	0.00	0.00	1,153,648.90	0.00	0.00	0.00
Noviembre	819,881,230.00	612,954,921.00	0.00	0.00	0.00	0.00	0.00	70,011,044.00	0.00	0.00	0.00	0.00	0.00
Diciembre	163,356,997.00	108,446,159.00	0.00	0.00	0.00	0.00	0.00	0.00	0.00	0.00	0.00	0.00	0.00

Mes	Provincia										
	Peravia	Puerto Plata	Salcedo	Samaná	San Cristóbal	San Juan	San Pedro de Macorís	Sánchez Ramírez	Santiago	Santo Domingo	Valverde
Total	5,650,080.00	113,322,807.92	3,982,524.00	1,732,800.00	35,912,968.00	16,187,500.00	88,757,223.00	0.00	1,293,835,427.76	1,222,260,461.23	27,564,919.62
Enero	5,650,080.00	1,767,961.75	0.00	0.00	0.00	0.00	4,953,440.00	0.00	37,548,816.82	84,402,285.23	0.00
Febrero	0.00	7,441,909.06	0.00	0.00	0.00	0.00	1,451,448.00	0.00	244,670,013.09	111,681,183.00	0.00
Marzo	0.00	18,437,445.38	0.00	0.00	0.00	0.00	0.00	0.00	186,467,476.95	99,031,344.00	0.00
Abril	0.00	20,451,260.88	0.00	1,128,000.00	0.00	0.00	21,468,000.00	0.00	68,576,727.52	109,126,704.00	0.00
Mayo	0.00	12,104,798.86	3,982,524.00	0.00	0.00	0.00	4,761,400.00	0.00	155,145,015.44	127,894,686.00	605,430.00
Junio	0.00	0.00	0.00	0.00	0.00	16,187,500.00	6,265,170.00	0.00	174,321,350.50	119,413,300.00	0.00
Julio	0.00	6,969,246.67	0.00	0.00	0.00	0.00	0.00	0.00	123,097,153.14	205,635,488.00	26,959,489.62
Agosto	0.00	36,476,472.94	0.00	0.00	0.00	0.00	0.00	0.00	122,939,395.23	50,380,508.00	0.00
Septiembre	0.00	1,059.42	0.00	0.00	2,207,200.00	0.00	0.00	0.00	115,015,278.79	126,753,060.00	0.00
Octubre	0.00	9,672,652.96	0.00	0.00	0.00	0.00	45,506,205.00	0.00	66,054,200.28	34,777,928.00	0.00
Noviembre	0.00	0.00	0.00	0.00	32,965,300.00	0.00	2,079,400.00	0.00	0.00	101,870,565.00	0.00
Diciembre	0.00	0.00	0.00	604,800.00	740,468.00	0.00	2,272,160.00	0.00	0.00	51,293,410.00	0.00

^p: Cifras preliminares
 Fuente: Registros administrativos Depto. Tramitación de Planos, Ministerio de Obras Públicas y Comunicaciones (MOPC)

Cuadro 4.4

REPÚBLICA DOMINICANA: Número de permisos otorgados para la construcción en el sector privado por tipo de construcción, según mes, 2013^p

Mes	Total de permisos	Tipo de construcción o uso																	
		Almacén	Anexo a apartamento	Anexo a clínicas y hospitales	Anexo a comercio	Anexo a hotel y aparta-hotel	Anexo a industria	Anexo a vivienda	Aparta- hotel	Apartamento o Edificio	Banco	Cabaña (vivienda turística)	Cementerio	Centro comercial	Comercio (tienda, colmado, etc.)	Comercio y almacén	Construcciones religiosas (iglesia, capilla)	Consultorio (dispensario médico, clínica rural)	Depósitos (silos)
Total	807	9	12	1	9	1	1	4	1	501	1	1	0	12	15	2	4	0	0
Enero	62	0	1	0	3	0	0	1	0	39	0	0	0	0	2	2	1	0	0
Febrero	67	1	0	1	0	1	1	1	0	36	0	0	0	0	2	0	0	0	0
Marzo	65	0	1	0	0	0	0	0	0	40	0	0	0	0	1	0	0	0	0
Abril	97	3	0	0	0	0	0	0	0	58	0	0	0	1	8	0	0	0	0
Mayo	85	1	1	0	1	0	0	0	0	54	0	0	0	2	0	0	1	0	0
Junio	78	0	0	0	0	0	0	0	0	50	0	0	0	0	1	0	0	0	0
Julio	96	0	1	0	0	0	0	2	1	55	1	1	0	2	0	0	1	0	0
Agosto	64	3	0	0	2	0	0	0	0	43	0	0	0	1	0	0	1	0	0
Septiembre	67	1	4	0	2	0	0	0	0	41	0	0	0	3	1	0	0	0	0
Octubre	52	0	2	0	1	0	0	0	0	31	0	0	0	0	0	0	0	0	0
Noviembre	49	0	1	0	0	0	0	0	0	36	0	0	0	1	0	0	0	0	0
Diciembre	25	0	1	0	0	0	0	0	0	18	0	0	0	2	0	0	0	0	0

Mes	Tipo de construcción o uso													
	Escuela (politécnico, centro de enseñanza)	Estación de gasolina (bomba)	Hotel	Industria y otros	Industrial (nave industrial)	Modificación y diseño	Oficinas	otros	otros usos	Otros anexos	Piscinas	Vivienda	Vivienda y comercio	
Total	0	3	1	1	4	11	3	1	1	1	0	205	2	
Enero	0	0	0	0	1	3	0	0	0	0	0	9	0	
Febrero	0	1	0	1	0	0	0	0	0	0	0	22	0	
Marzo	0	1	0	0	0	0	0	0	0	1	0	21	0	
Abril	0	0	0	0	0	0	0	1	0	0	0	26	0	
Mayo	0	0	0	0	1	1	0	0	0	0	0	23	0	
Junio	0	0	0	0	0	0	0	0	0	0	0	27	0	
Julio	0	1	0	0	0	3	0	0	0	0	0	28	0	
Agosto	0	0	0	0	0	0	0	0	0	0	0	14	0	
Septiembre	0	0	1	0	1	2	1	0	1	0	0	7	2	
Octubre	0	0	0	0	0	0	0	0	0	0	0	18	0	
Noviembre	0	0	0	0	1	2	2	0	0	0	0	6	0	
Diciembre	0	0	0	0	0	0	0	0	0	0	0	4	0	

^p : Cifras preliminares

Fuente: Registros administrativos Depto. Tramitación de Planos, Ministerio de Obras Públicas y Comunicaciones (MOPC)

Cuadro 4.5
REPÚBLICA DOMINICANA: Cantidad de unidades construidas en sector privado por tipo de construcción, según mes, 2013^p

Mes	Tipo de construcción o uso																				
	Total edificaciones	Almacén	Anexo a apartamento	Anexo a clínicas y hospitales	Anexo a comercio	Anexo a hotel y aparta-hotel	Anexo a industria	Anexo a vivienda	Anexo a vivienda y comercio	Aparta-hotel	Apartamento o Edificio	Banco	Cabaña (vivienda turística)	Cementerio	Centro comercial	Colegio	Comercio (tienda, colmado, etc.)	Comercio y almacén	Construcciones religiosas (iglesia, capilla)	Consultorio (dispensario médico, clínica rural)	Depósitos (silos)
Total	1,674	9	28	1	10	1	0	5	1	0	859	0	1	0	12	1	15	2	4	0	0
Enero	85	0	1	0	3	0	0	1	0	0	59	0	0	0	0	0	2	2	1	0	0
Febrero	95	1	0	1	0	1	0	1	0	0	58	0	0	0	0	0	2	0	0	0	0
Marzo	99	0	1	0	0	0	0	0	0	0	72	0	0	0	0	0	1	0	0	0	0
Abril	155	3	0	0	0	0	0	0	0	0	81	0	0	0	1	0	8	0	0	0	0
Mayo	186	1	10	0	2	0	0	0	0	0	135	0	0	0	2	0	0	0	1	0	0
Junio	179	0	0	0	0	0	0	0	0	0	125	0	0	0	0	0	1	0	0	0	0
Julio	214	0	8	0	0	0	0	3	1	0	86	0	1	0	2	1	0	0	1	0	0
Agosto	87	3	0	0	2	0	0	0	0	0	62	0	0	0	1	0	0	0	1	0	0
Septiembre	239	1	4	0	2	0	0	0	0	0	86	0	0	0	3	0	1	0	0	0	0
Octubre	253	0	2	0	1	0	0	0	0	0	36	0	0	0	0	0	0	0	0	0	0
Noviembre	49	0	1	0	0	0	0	0	0	0	36	0	0	0	1	0	0	0	0	0	0
Diciembre	33	0	1	0	0	0	0	0	0	0	23	0	0	0	2	0	0	0	0	0	0

Mes	Tipo de construcción o uso												
	Escuela (politécnico, centro de enseñanza)	Estación de gasolina (bomba)	Hotel	Industria y otros	Industrial (nave industrial)	Modificación y diseño	Oficinas	otros	Otros anexos	otros usos	Piscinas	Vivienda	Vivienda y comercio
Total	0	6	118	1	4	12	3	1	1	1	0	559	19
Enero	0	0	0	0	1	3	0	0	0	0	0	12	0
Febrero	0	1	0	1	0	0	0	0	0	0	0	29	0
Marzo	0	3	0	0	0	0	0	0	1	0	0	21	0
Abril	0	0	0	0	0	0	0	1	0	0	0	61	0
Mayo	0	0	0	0	1	2	0	0	0	0	0	32	0
Junio	0	0	0	0	0	0	0	0	0	0	0	53	0
Julio	0	2	0	0	0	3	0	0	0	0	0	106	0
Agosto	0	0	1	0	0	0	0	0	0	0	0	0	17
Septiembre	0	0	117	0	1	2	1	0	0	1	0	18	2
Octubre	0	0	0	0	0	0	0	0	0	0	0	214	0
Noviembre	0	0	0	0	1	2	2	0	0	0	0	6	0
Diciembre	0	0	0	0	0	0	0	0	0	0	0	7	0

^p: Cifras preliminares

Fuente: Registros administrativos Depto. Tramitación de Planos, Ministerio de Obras Públicas y Comunicaciones (MOPC)

Cuadro 4.6

REPÚBLICA DOMINICANA: Área construida por el sector privado por tipo de construcción, según mes, 2013^p
(En m²)

Mes	Área total construida	Tipo de construcción o uso																	
		Almacén	Anexo a apartamento	Anexo a clínicas y hospitales	Anexo a comercio	Anexo a hotel y Aparta-hotel	Anexo a industria	Anexo a vivienda	Anexo a vivienda y comercio	Aparta- hotel	Apartamento ó Edificio	Banco	Cabaña (vivienda turística)	Cementerio	Centro comercial	Colegio	Comercio (tienda, colmado, etc.)	Comercio y almacén	Construcciones religiosas (iglesia, capilla)
Total mensual	1,899,771.36	12,582.06	26,972.26	833.56	111,134.30	25,184.95	0.00	503.37	330.00	0.00	1,390,716.05	0.00	4,690.23	0.00	12,126.04	213.32	17,176.50	2,921.17	3,161.85
Enero	121,901.51	0.00	960.00	0.00	10,600.00	0.00	0.00	52.46	0.00	0.00	93,180.30	0.00	0.00	0.00	0.00	0.00	537.14	2,921.17	2,185.81
Febrero	175,881.89	979.15	0.00	833.56	0.00	25,184.95	0.00	166.07	0.00	0.00	134,529.27	0.00	0.00	0.00	0.00	0.00	386.23	0.00	0.00
Marzo	197,624.28	0.00	13,429.46	0.00	0.00	0.00	0.00	0.00	0.00	0.00	162,894.80	0.00	0.00	0.00	0.00	0.00	9,422.08	0.00	0.00
Abril	117,794.10	7,574.59	0.00	0.00	0.00	0.00	0.00	0.00	0.00	0.00	87,325.25	0.00	0.00	0.00	509.73	0.00	3,177.50	0.00	0.00
Mayo	186,029.98	950.00	5,555.00	0.00	480.00	0.00	0.00	0.00	0.00	0.00	165,839.21	0.00	0.00	0.00	1,859.66	0.00	0.00	0.00	259.00
Junio	247,088.00	0.00	0.00	0.00	0.00	0.00	0.00	0.00	0.00	0.00	230,970.10	0.00	0.00	0.00	0.00	0.00	2,978.00	0.00	0.00
Julio	231,677.76	0.00	5,338.88	0.00	0.00	0.00	0.00	284.84	330.00	0.00	127,622.32	0.00	4,690.23	0.00	1,114.70	213.32	0.00	0.00	474.04
Agosto	81,592.63	2,734.46	0.00	0.00	289.00	0.00	0.00	0.00	0.00	0.00	65,511.76	0.00	0.00	0.00	622.68	0.00	0.00	0.00	243.00
Septiembre	145,188.62	343.86	1,002.59	0.00	7,010.00	0.00	0.00	0.00	0.00	0.00	95,213.01	0.00	0.00	0.00	3,446.84	0.00	675.55	0.00	0.00
Octubre	198,922.71	0.00	471.33	0.00	92,755.30	0.00	0.00	0.00	0.00	0.00	83,734.08	0.00	0.00	0.00	0.00	0.00	0.00	0.00	0.00
Noviembre	158,960.12	0.00	71.00	0.00	0.00	0.00	0.00	0.00	0.00	0.00	112,787.20	0.00	0.00	0.00	1,232.00	0.00	0.00	0.00	0.00
Diciembre	37,109.76	0.00	144.00	0.00	0.00	0.00	0.00	0.00	0.00	0.00	31,108.75	0.00	0.00	0.00	3,340.43	0.00	0.00	0.00	0.00

Mes	Tipo de construcción o uso											
	Consultorio (dispensario médico, clínica rural)	Depósitos (silos)	Escuela (politécnico, centro de enseñanza)	Estación de gasolina (bomba)	Hotel	Industrial (nave industrial)	Modificación y diseño	Oficinas	Otros anexos	Piscinas	Vivienda	Vivienda y comercio
Total mensual	5,563.00	12,039.32	34,731.00	317.00	12,148.87	25,429.05	1,013.46	122.14	1,177.00	9,663.76	131,714.34	489.48
Enero	0.00	0.00	0.00	0.00	0.00	0.00	420.00	0.00	1,117.00	0.00	8,531.10	0.00
Febrero	0.00	0.00	0.00	0.00	630.00	0.00	0.00	0.00	0.00	0.00	6,975.32	0.00
Marzo	0.00	0.00	0.00	0.00	0.00	1,844.00	388.46	0.00	0.00	9,663.76	9,530.19	0.00
Abril	0.00	0.00	0.00	0.00	0.00	0.00	0.00	0.00	0.00	0.00	6,012.40	0.00
Mayo	0.00	4,230.95	0.00	0.00	1,606.26	0.00	0.00	0.00	0.00	0.00	27,911.36	0.00
Junio	0.00	0.00	0.00	0.00	0.00	0.00	0.00	0.00	0.00	0.00	9,323.97	0.00
Julio	0.00	0.00	13,713.00	0.00	0.00	0.00	0.00	0.00	0.00	0.00	9,759.81	0.00
Agosto	0.00	0.00	21,018.00	317.00	0.00	0.00	0.00	0.00	0.00	0.00	10,739.44	0.00
Septiembre	0.00	0.00	0.00	0.00	0.00	0.00	0.00	122.14	0.00	0.00	5,393.16	0.00
Octubre	5,563.00	0.00	0.00	0.00	3,442.61	20,789.00	205.00	0.00	60.00	0.00	22,560.91	489.48
Noviembre	0.00	0.00	0.00	0.00	0.00	2,796.05	0.00	0.00	0.00	0.00	2,857.80	0.00
Diciembre	0.00	7,808.37	0.00	0.00	6,470.00	0.00	0.00	0.00	0.00	0.00	12,118.88	0.00

(m²) : Metros cuadrados^p: Cifras preliminares

Fuente: Registros administrativos Depto. Tramitación de Planos, Ministerio de Obras Públicas y Comunicaciones, (MOPC)

Cuadro 4.7

REPÚBLICA DOMINICANA: Inversión en construcción del sector privado por tipo de construcción, según mes, 2013^p

Mes	Inversión Total	Tipo de construcción o uso																
		Almacén	Anexo a apartamento	Anexo a clínicas y hospitales	Anexo a comercio	Anexo a hotel y aparta-hotel	Anexo a industria	Anexo a vivienda	Anexo a vivienda y comercio	Aparta-hotel	Apartamento o Edificio	Banco	Cabaña (vivienda turística)	Cementerio	Centro comercial	Colegio	Comercio (tienda, colmado, etc.)	Comercio y almacén
Total	8,730,821,040.70	48,912,903.29	139,371,305.00	5,470,229.16	415,973,700.00	99,300,460.00	0.00	1,898,817.00	1,320,000.00	0.00	6,607,377,996.80	0.00	28,269,141.87	0.00	49,111,375.66	745,126.76	93,771,690.70	14,647,985.16
Enero	560,379,961.14	0.00	3,840,000.00	0.00	78,666,000.00	0.00	0.00	199,367.00	0.00	0.00	413,676,748.77	0.00	0.00	0.00	0.00	0.00	2,657,986.56	14,647,985.16
Febrero	782,200,114.22	4,901,331.16	0.00	5,470,229.16	0.00	99,300,460.00	0.00	583,450.00	0.00	0.00	611,361,103.92	0.00	0.00	0.00	0.00	0.00	1,942,525.80	0.00
Marzo	904,396,161.89	0.00	85,595,432.00	0.00	0.00	0.00	0.00	0.00	0.00	0.00	710,975,454.87	0.00	0.00	0.00	0.00	0.00	60,690,349.68	0.00
Abril	475,436,715.64	27,469,659.00	0.00	0.00	0.00	0.00	0.00	0.00	0.00	0.00	355,888,520.10	0.00	0.00	2,259,796.20	0.00	0.00	15,076,788.68	0.00
Mayo	752,672,420.81	3,657,500.00	20,874,250.00	0.00	2,880,000.00	0.00	0.00	0.00	0.00	0.00	670,076,437.30	0.00	0.00	10,384,427.91	0.00	0.00	0.00	0.00
Junio	1,340,488,196.60	0.00	0.00	0.00	0.00	0.00	0.00	0.00	0.00	0.00	1,272,524,385.55	0.00	0.00	0.00	0.00	0.00	13,401,000.00	0.00
Julio	1,056,625,446.19	0.00	22,423,296.00	0.00	0.00	0.00	0.00	1,116,000.00	1,320,000.00	0.00	641,909,092.64	0.00	28,269,141.87	0.00	4,850,527.85	745,126.76	0.00	0.00
Agosto	355,569,519.17	11,155,753.26	0.00	0.00	625,000.00	0.00	0.00	0.00	0.00	0.00	290,148,032.91	0.00	0.00	2,649,758.70	0.00	0.00	0.00	0.00
Septiembre	624,648,497.49	1,728,659.87	3,684,242.00	0.00	27,517,700.00	0.00	0.00	0.00	0.00	0.00	422,604,390.26	0.00	0.00	10,579,830.00	0.00	0.00	3,039.98	0.00
Octubre	895,165,780.55	0.00	2,029,785.00	0.00	306,285,000.00	0.00	0.00	0.00	0.00	0.00	505,891,082.48	0.00	0.00	0.00	0.00	0.00	0.00	0.00
Noviembre	819,881,230.00	0.00	319,500.00	0.00	0.00	0.00	0.00	0.00	0.00	0.00	573,486,846.00	0.00	0.00	4,189,000.00	0.00	0.00	0.00	0.00
Diciembre	163,356,997.00	0.00	604,800.00	0.00	0.00	0.00	0.00	0.00	0.00	0.00	138,835,902.00	0.00	0.00	14,198,035.00	0.00	0.00	0.00	0.00

Tipo de construcción o uso

Mes	Tipo de construcción o uso																
	Construcciones religiosas (iglesia, capilla)	Consultorio (dispensario médico, clínica rural)	Depósitos (silos)	Escuela (politécnico, centro de enseñanza)	Estación de gasolina (bomba)	Garaje (marquesina, parqueo, verja)	Hotel	Industrial (nave industrial)	Industria y otros	Modificación y diseño	Oficinas	otros	Otros anexos	Otros usos	Piscinas	Vivienda	Vivienda y comercio
Total	10,418,502.00	0.00	0.00	0.00	7,865,550.00	6,488,735.20	122,236,493.00	52,861,895.99	10,737,913.77	375,757,892.00	28,629,321.66	2,120,083.00	9,235,350.00	162,850.00	0.00	595,466,678.68	2,669,044.00
Enero	7,128,086.00	0.00	0.00	0.00	0.00	0.00	0.00	5,236,000.00	0.00	16,386,080.00	0.00	0.00	0.00	0.00	0.00	17,941,707.65	0.00
Febrero	0.00	0.00	0.00	0.00	519,750.00	0.00	0.00	0.00	10,737,913.77	0.00	0.00	0.00	0.00	0.00	0.00	47,383,350.41	0.00
Marzo	0.00	0.00	0.00	0.00	2,648,800.00	0.00	0.00	0.00	0.00	0.00	0.00	0.00	9,235,350.00	0.00	0.00	35,250,775.34	0.00
Abril	0.00	0.00	0.00	0.00	0.00	0.00	0.00	0.00	0.00	0.00	2,120,083.00	0.00	0.00	0.00	0.00	72,621,868.66	0.00
Mayo	984,200.00	0.00	0.00	0.00	0.00	0.00	0.00	4,055,677.85	0.00	387,600.00	0.00	0.00	0.00	0.00	0.00	39,372,327.75	0.00
Junio	0.00	0.00	0.00	0.00	0.00	0.00	0.00	0.00	0.00	0.00	0.00	0.00	0.00	0.00	0.00	54,562,811.05	0.00
Julio	1,382,816.00	0.00	0.00	0.00	4,697,000.00	0.00	0.00	0.00	0.00	184,836,600.00	0.00	0.00	0.00	0.00	0.00	165,075,845.07	0.00
Agosto	923,400.00	0.00	0.00	0.00	0.00	6,488,735.20	0.00	0.00	0.00	0.00	0.00	0.00	0.00	0.00	0.00	43,578,839.10	0.00
Septiembre	0.00	0.00	0.00	0.00	0.00	0.00	122,236,493.00	10,604,918.14	0.00	3,860,000.00	1,161,501.66	0.00	0.00	162,850.00	0.00	17,835,828.58	2,669,044.00
Octubre	0.00	0.00	0.00	0.00	0.00	0.00	0.00	0.00	0.00	0.00	0.00	0.00	0.00	0.00	0.00	80,959,913.07	0.00
Noviembre	0.00	0.00	0.00	0.00	0.00	0.00	0.00	32,965,300.00	0.00	170,287,612.00	27,467,820.00	0.00	0.00	0.00	0.00	11,165,152.00	0.00
Diciembre	0.00	0.00	0.00	0.00	0.00	0.00	0.00	0.00	0.00	0.00	0.00	0.00	0.00	0.00	0.00	9,718,260.00	0.00

^p : Cifras preliminares

Fuente: Registros administrativos Depto. Tramitación de Planos, Ministerio de Obras Públicas y Comunicaciones, MOPC

Cuadro 4.8

REPÚBLICA DOMINICANA: Valor de las macrovariables de la cuenta de producción de las empresas de explotación de minas y canteras por año, según componentes, 2009-2010
(En millones de RD\$)

Componentes	2009	2010
Valor agregado	177.80	21.64
Valor bruto de producción	5,075.46	5,101.16
Remuneraciones	3,451.48	2,766.59
Consumo intermedio	4,897.66	5,079.53
Depreciación	679.57	672.02

Fuente: Encuesta Nacional de Actividad Económica, ENAE 2011

Cuadro 4.9

REPÚBLICA DOMINICANA: Personal ocupado en las empresas de explotación de minas y canteras por año, según tipo de personal y sexo, 2009-2010

Tipo de personal	2009		2010	
	Cantidad de personas	Participación (%)	Cantidad de personas	Participación (%)
Total de personal ocupado	5,885	100	8,025	100
Personal ocupado dependiente	4,889	83.1	6,444	80.3
Hombres	4,383	74.5	5,828	72.6
Mujeres	506	8.6	616	7.7
Personal no dependiente	996	16.9	1,581	19.7
Hombres	843	14.3	1,325	16.5
Mujeres	153	2.6	256	3.2

Fuente: Encuesta Nacional de Actividad Económica, ENAE 2011

Cuadro 4.10

REPÚBLICA DOMINICANA: Remuneraciones pagadas por las empresas de explotación de minas y canteras por año, según componentes, 2009-2010
(En millones de RD\$)

Componentes	2009		2010	
	Remuneraciones	Participación (%)	Remuneraciones	Participación (%)
Total de remuneraciones	3,389.58	100	2,693.11	100
Total sueldos y salarios	3,104.19	91.6	2,370.41	88.0
Bonos vacacionales	105.47	3.1	88.42	3.3
Corrientes	1,507.86	44.5	1,572.36	58.4
Regalías no imponibles	126.40	3.7	145.44	5.4
Salarios en especie	15.09	0.4	19.91	0.7
Preaviso	30.31	0.9	9.65	0.4
Otras remuneraciones	1,319.06	38.9	534.63	19.9
Aportes patronales	285.39	8.4	322.70	12.0
Aportes básicos	198.34	5.9	220.88	8.2
Aportes complementarios	87.05	2.6	101.82	3.8
Otros aportes	61.90	1.8	73.70	2.7

Fuente: Encuesta Nacional de Actividad Económica, ENAE 2011

Cuadro 4.11

REPÚBLICA DOMINICANA: Remuneraciones pagadas por las empresas de explotación de minas y canteras por año y componente, según rango de empleados, 2009-2010
(En millones de RD\$)

Componente	2009			2010		
	Total	Aportes patronales	Sueldos y salarios	Total	Aportes patronales	Sueldos y salarios
Total remuneraciones	3,451.48	347.29	3,104.19	2,766.81	396.40	2,370.41
10 a 29	107.98	13.43	94.55	114.70	12.15	102.54
30 a 49	138.04	11.19	126.85	98.62	11.97	86.65
50 a 99	191.33	17.44	173.89	182.58	18.81	163.77
100 a 249	148.60	15.09	133.50	189.54	19.09	170.44
250 o más	2,865.54	290.13	2,575.41	2,181.39	334.37	1,847.02

Fuente: Encuesta Nacional de Actividad Económica, ENAE 2011

Cuadro 4.12

REPÚBLICA DOMINICANA: Aportes patronales de las empresas de explotación de minas y canteras por año, según planes, 2009-2010
(En millones de RD\$)

Planes	2009		2010	
	Aportes patronales	Participación (%)	Aportes patronales	Participación (%)
Total	347.29	100	396.40	100
Pensiones	121.42	35.0	128.27	32.4
Riesgo laboral	12.17	3.5	13.01	3.3
Salud	151.79	43.7	181.43	45.8
Otros	61.90	17.8	73.70	18.6

Fuente: Encuesta Nacional de Actividad Económica, ENAE 2011

Cuadro 4.13

REPÚBLICA DOMINICANA: Valor bruto de producción de las empresas de explotación de minas y canteras por año, según componentes, 2009-2010
(En millones de RD\$)

Componentes	2009			2010		
	Valor bruto de producción	Promedio*	Participación (%)	Valor bruto de producción	Promedio*	Participación (%)
Total	5,075.46	86.02	100	5,101.16	86.46	100
Comercio	28.81	0.49	0.6	309.09	5.24	6.1
Construcción y fabricación por cuenta propia	0.00	0.00	0.0	0.00	0.00	0.0
Industrial	4,272.99	72.42	84.2	3,821.21	64.77	74.9
Servicios	218.82	3.71	4.3	431.92	7.32	8.5
Otras fuentes	554.84	9.40	10.9	538.94	9.13	10.6

*: Promedio ponderado

Nota: Las actividades económicas diferentes al industrial, son actividades secundarias que realizan las empresas. además por Otras fuentes se refiere a las actividades que no caen dentro de las especificadas

Fuente: Encuesta Nacional de Actividad Económica, ENAE 2011

Cuadro 4.14

REPÚBLICA DOMINICANA: Valor bruto de producción de las empresas de explotación de minas y canteras por año, según rango de empleados, 2009-2010
(En millones de RD\$)

Rango de empleados	2009			2010		
	Valor bruto de producción	Promedio	Participación (%)	Valor bruto de producción	Promedio	Participación (%)
Total	5,075.46	86.02	100	5,101.16	86.46	100
10 a 29	935.25	38.97	18.4	634.04	26.42	12.4
30 a 49	526.69	37.62	10.4	472.12	33.72	9.3
50 a 99	1,111.43	92.62	21.9	1,185.63	98.80	23.2
100 a 249	697.70	232.57	13.7	758.32	252.77	14.9
250 o más	1,804.40	300.73	35.6	2,051.05	341.84	40.2

Fuente: Encuesta Nacional de Actividad Económica, ENAE 2011

Cuadro 4.15

REPÚBLICA DOMINICANA: Ingresos de las empresas de explotación de minas y canteras por año, según rango de empleados, 2009-2010
(En millones de RD\$)

Rango de empleados	2009			2010		
	Ingresos	Promedio	Participación (%)	Ingresos	Promedio	Participación (%)
Total	5,562.36	94.28	100	5,523.99	93.63	100
10 a 29	968.64	40.36	17.4	653.56	27.23	11.8
30 a 49	526.69	37.62	9.5	472.12	33.72	8.5
50 a 99	1,095.92	91.33	19.7	1,170.22	97.52	21.2
100 a 249	699.86	233.29	12.6	706.81	235.60	12.8
250 o más	2,271.24	378.54	40.8	2,521.28	420.21	45.6

Fuente: Encuesta Nacional de Actividad Económica, ENAE 2011

Cuadro 4.16

REPÚBLICA DOMINICANA: Ingresos de las empresas de explotación de minas y canteras por año, según conceptos de ingresos, 2009-2010
(En millones de RD\$)

Conceptos	2009		2010	
	Ingresos	Participación (%)	Ingresos	Participación (%)
Total	5,562.36	100	5,523.99	100
Comisiones por ventas de servicios a terceros	0.00	0.0	0.00	0.0
Comisiones recibidas por intermediación en la compra y venta de mercaderías	0.00	0.0	0.00	0.0
Ingreso por reparaciones	0.06	0.0	0.06	0.0
Ingresos extraordinarios	5.09	0.1	15.09	0.3
Ingresos financieros	102.85	1.8	19.63	0.4
Ingresos por subvenciones	0.00	0.0	0.00	0.0
Ingresos por alquileres y arrendamientos	16.96	0.3	16.75	0.3
Ingresos por prestaciones de servicios	176.77	3.2	400.57	7.3
Ingresos por transferencias percibidas	0.00	0.0	0.00	0.0
Ingresos por transporte de personas o fletes prestados a tercero ¹	25.03	0.4	14.55	0.3
Ingresos por ventas de mercaderías revendidas sin transformación	114.62	2.1	756.69	13.7
Trabajos de fabricación realizados por terceros	0.00	0.0	227.32	4.1
Venta de bienes producidos por la empresa	4,566.14	82.1	3,534.40	64.0
Otros ingresos	554.84	10.0	538.94	9.8

⁽¹⁾: No está incluido en el apartado ingresos por prestaciones de servicios, actividad secundaria

Fuente: Encuesta Nacional de Actividad Económica, ENAE 2011

Cuadro 4.17

REPÚBLICA DOMINICANA: Gasto de las empresas de explotación de minas y canteras por año, según rango de empleados, 2009-2010
(En millones de RD\$)

Rango de empleados	2009			2010		
	Gasto	Promedio*	Participación (%)	Gasto	Promedio*	Participación (%)
Total	6,125.3	103.8	100	6,764.1	114.6	100
10 a 29	520.5	21.7	8.5	500.9	20.9	7.4
30 a 49	470.9	33.6	7.7	383.0	27.4	5.7
50 a 99	800.8	66.7	13.1	873.3	72.8	12.9
100 a 249	609.0	203.0	9.9	564.9	188.3	8.4
250 o más	3,724.1	620.7	60.8	4,442.0	740.3	65.7

*: Promedio ponderado

Fuente: Encuesta Nacional de Actividad Económica, ENAE 2011

Cuadro 4.18
 REPÚBLICA DOMINICANA: Gasto total de las empresas de explotación de minas y canteras por año, según concepto de gasto, 2009-2010
 (En millones de RD\$)

Componente	2009		2010	
	Gasto	Participación	Gasto	Participación
Total	6,125.31	100	6,764.08	100
Alquileres de bienes inmuebles	30.71	0.5	31.56	0.5
Alquiles de bienes muebles	14.85	0.2	31.88	0.5
Arrendamiento financiero	0.00	0.0	0.00	0.0
Combustibles y lubricantes consumidos	330.06	5.4	370.96	5.5
Comisiones pagadas a terceros por servicios no financieros	22.87	0.4	21.82	0.3
Costo de insumos y/o materiales consumidos para la producción de servicios	109.03	1.8	162.89	2.4
Costo de la materia prima y materiales consumidos para la producción de bienes	2,053.35	33.5	1,783.81	26.4
Costos de mercadería de bienes y servicios revendidos sin transformación	85.80	1.4	447.60	6.6
Factura de agua y basura	0.69	0.0	0.79	0.0
Factura de gas	5.95	0.1	9.79	0.1
Factura eléctrica	132.09	2.2	130.63	1.9
Fletes y acarreo (todo monto que no está incluido en el valor de compras o en los servicios recibidos)	86.65	1.4	190.62	2.8
Gasto por amortización	36.91	0.6	32.67	0.5
Gastos de exportación	79.01	1.3	110.43	1.6
Gastos en capacitación	1.84	0.0	3.55	0.1
Gastos en envases y envolturas	42.48	0.7	104.66	1.5
Gastos en investigación y desarrollo	713.12	11.6	473.90	7.0
Gastos extraordinarios	351.56	5.7	433.35	6.4
Gastos por depreciación	632.51	10.3	630.25	9.3
Honorarios profesionales	70.47	1.2	82.30	1.2
Intereses y cargos sobre préstamos	109.13	1.8	109.40	1.6
Otros gastos financieros	23.37	0.4	20.11	0.3
Primas de seguro no sociales	227.29	3.7	205.08	3.0
Propaganda, publicidad y relaciones públicas	3.11	0.1	12.77	0.2
Reparación y mantenimiento de maquinarias y equipos realizados por terceros	135.56	2.2	326.09	4.8
Reparación y mantenimiento de edificaciones realizados por terceros	16.21	0.3	3.93	0.1
Repuestos y accesorios	28.20	0.5	30.42	0.4
Royalty, patentes y marcas	2.64	0.0	2.64	0.0
Servicios de personal (Personas morales)	367.70	6.0	544.73	8.1
Servicios informáticos	5.96	0.1	9.15	0.1
Teléfono, internet y otros servicios de telecomunicaciones	31.92	0.5	43.33	0.6
Trabajos de fabricación realizador por terceros con materia prima de la empresa	0.00	0.0	0.00	0.0
Vigilancia, seguridad y limpieza	162.97	2.7	216.90	3.2
Otros gastos (materiales y útiles de oficina, viáticos, etc.)	211.31	3.4	186.09	2.8

Fuente: Encuesta Nacional de Actividad Económica, ENAE 2011

Cuadro 4.19

REPÚBLICA DOMINICANA: Utilidad del ejercicio de las empresas de explotación de minas y canteras por año, según componentes de cálculo, 2009-2010
(En millones de RD\$)

Componentes	2009	2010
Utilidad del ejercicio¹	-4,694.01	-4,678.93
Ingresos	5,562.36	5,523.99
Gastos	6,125.31	6,764.08
Remuneraciones	3,451.48	2,766.81
Depreciación	679.57	672.02

⁽¹⁾: La utilidad del ejercicio es igual a los ingresos menos las remuneraciones pagadas, los gastos y la depreciación

Fuente: Encuesta Nacional de Actividad Económica, ENAE 2011

Cuadro 4.20

REPÚBLICA DOMINICANA: Utilidad del ejercicio de las empresas de explotación de minas y canteras por año, según rango de empleados, 2009-2010
(En millones de RD\$)

Rango de empleados	2009	2010
Total	-4,694.01	-4,678.93
10 a 29	292.03	-0.68
30 a 49	-115.38	-27.63
50 a 99	19.33	29.51
100 a 249	-99.47	-77.42
250 o más	-4,790.52	-4,602.71

⁽¹⁾: La utilidad del ejercicio es igual a los ingresos menos las remuneraciones pagadas, los gastos y la depreciación

Fuente: Encuesta Nacional de Actividad Económica, ENAE 2011

Cuadro 4.21

REPÚBLICA DOMINICANA: Rentabilidad de las empresas de explotación de minas y canteras por año y componentes de cálculo, según rango de empleados, 2009-2010
(En millones de RD\$)

Rango de empleados	2009			2010		
	Rentabilidad	Utilidad del ejercicio	Ingresos	Rentabilidad	Utilidad del ejercicio	Ingresos
Total	-84.39	-4,694.01	5,562.36	-84.70	-4,678.93	5,523.99
10 a 29	30.15	292.03	968.64	-0.10	-0.68	653.56
30 a 49	-21.91	-115.38	526.69	-5.85	-27.63	472.12
50 a 99	1.76	19.33	1,095.92	2.52	29.51	1,170.22
100 a 249	-14.21	-99.47	699.86	-10.95	-77.42	706.81
250 o más	-210.92	-4,790.52	2,271.24	-182.55	-4,602.71	2,521.28

Nota:

⁽¹⁾: La utilidad del ejercicio es igual a los ingresos menos las remuneraciones pagadas, los gastos y la depreciación

⁽²⁾: La rentabilidad es igual a la utilidad del ejercicio sobre los ingresos, multiplicado por cien

Fuente: Encuesta Nacional de Actividad Económica, ENAE 2011

Estadísticas Económicas 2013 | 05

Comercio Interno

Comercio al por mayor y por menor

Cuadro 5. 1

REPÚBLICA DOMINICANA: Consumo de derivados del petróleo por tipo de combustible, según mes, 2013
(En galones)

Mes	Total	G.L.P uso general	Gasolina premium	Gasolina premium exenta de impuestos	Gasolina regular	Kerosene	Avtur	Gasoil regular	Gasoil normal exento de impuestos	Gasoil generación (interconectado)	Gasoil generación (no interconectado)	Gasoil regular compensado a transportistas	Gasoil premium	Gasoil óptimo	Gasoil premium exento de impuestos	Gasoil regular exento de advalorem	Gasoil a precio especial	Fuel oil carga	Fuel oil generación eléctrica (interconectado)	Fuel oil generación eléctrica (no interconectado)	Fuel oil exonerado a zonas francas	Fuel oil a precio especial
Total	1,230,333,872	382,490,553	98,828,848	139,698	187,125,566	4,032,971	99,741,615	149,102,896	7,490,496	8,326,282	13,138,101	45,879,649	31,814,523	2,164,802	17,037,222	0	13,743,698	5,558,394	13,193,960	16,737,996	2,814,296	130,972,306
Enero	109,041,814	31,056,602	8,421,242	9,864	15,758,413	262,762	10,908,829	13,106,770	479,533	2,555,315	1,106,278	3,218,195	2,653,102	0	1,476,218	0	0	676,889	5,249,025	1,565,191	173,868	10,363,718
Febrero	100,088,505	29,254,095	7,713,905	5,921	14,314,936	266,806	10,174,016	12,004,412	577,346	1,110,470	1,341,968	4,537,658	2,475,871	0	1,252,076	0	0	312,215	2,197,670	1,485,565	171,194	10,892,381
Marzo	107,045,413	32,569,477	8,223,707	21,645	16,239,257	288,438	10,851,156	12,789,645	603,942	377,098	1,474,181	4,228,161	2,733,844	0	1,274,043	0	0	566,168	605,384	1,463,632	121,001	12,614,634
Abril	101,203,918	31,565,946	7,805,092	5,919	15,239,670	309,380	8,512,718	12,392,724	530,548	334,147	1,255,287	2,939,444	2,574,818	38,639	1,287,901	0	0	368,142	930,098	1,615,612	200,888	13,296,945
Mayo	109,312,205	32,634,027	8,069,373	15,755	15,718,714	327,655	6,676,342	13,052,482	699,846	497,408	601,799	3,854,021	2,767,645	82,191	1,403,570	0	2,786,552	524,324	434,869	1,364,685	280,630	17,520,317
Junio	98,396,827	30,649,646	8,014,260	11,792	15,193,193	268,400	7,016,802	11,593,466	709,087	452,414	634,515	2,978,093	2,660,904	146,454	1,231,080	0	2,778,597	536,014	384,801	991,794	392,079	11,753,436
Julio	102,673,155	31,048,582	8,325,232	15,699	15,883,140	347,574	8,419,564	12,218,208	554,799	401,619	698,434	4,793,014	2,715,622	293,899	1,481,637	0	1,484,159	768,933	220,020	939,452	176,444	11,887,124
Agosto	103,888,790	32,661,377	8,292,132	11,801	16,730,056	401,115	7,231,801	12,643,950	287,037	552,885	981,280	4,547,160	2,721,501	297,117	1,557,202	0	1,692,011	610,119	883,387	1,323,143	309,363	10,154,353
Septiembre	101,281,367	29,939,899	7,645,298	5,904	14,478,655	323,888	5,911,243	11,729,204	678,784	456,594	1,171,458	3,976,836	2,426,827	200,178	1,657,738	0	5,002,379	384,391	1,471,098	1,490,530	211,578	12,118,885
Octubre	96,448,819	32,044,414	8,719,276	11,762	15,484,605	423,526	5,768,806	12,476,839	818,483	558,866	1,501,949	4,056,509	2,707,078	308,071	1,449,063	0	0	395,036	281,302	1,547,488	367,900	7,527,846
Noviembre	95,215,099	32,593,394	8,055,412	11,819	15,236,225	386,556	7,624,303	12,612,703	1,269,833	487,887	1,339,619	2,754,394	2,552,100	299,045	1,460,066	0	0	224,664	310,799	1,485,252	239,987	6,271,041
Diciembre	105,737,960	36,473,094	9,543,919	11,817	16,848,702	426,871	10,646,035	12,482,493	281,258	541,579	1,031,333	3,996,164	2,825,211	499,208	1,506,628	0	0	191,499	225,507	1,465,652	169,364	6,571,626

Nota: Crudo, Nafta, Gas natural y Carbón mineral, Información no disponible
Fuente: Registros administrativos, Depto de Hidrocarburos, Ministerio de Industria y Comercio

Cuadro 5.2

REPÚBLICA DOMINICANA: Valor de las macrovariables de la cuenta de producción de las empresas de comercio al por mayor y por menor; reparación de vehículos automotores y motocicletas por año, según componentes, 2009-2010)
(En millones de RD\$)

Componentes	2009	2010
Valor agregado	77,883.65	85,745.40
Valor bruto de producción	123,678.00	138,624.92
Remuneraciones	37,241.35	41,646.99
Consumo intermedio	45,794.35	52,879.52
Depreciación	3,418.51	4,029.71

Fuente: Encuesta Nacional de Actividad Económica, ENAE 2011

Cuadro 5.3

REPÚBLICA DOMINICANA: Personal ocupado en las empresas de comercio al por mayor y por menor; reparación de vehículos automotores y motocicletas por año, según tipo de personal y sexo, 2009-2010

Tipo de personal	2009		2010	
	Cantidad de personas	Participación (%)	Cantidad de personas	Participación (%)
Total de personal ocupado	146,125	100	146,135	100
Personal ocupado dependiente	139,045	95.2	139,005	95.1
Hombres	93,761	64.2	92,161	63.1
Mujeres	45,284	31.0	46,843	32.1
Personal no dependiente	7,080	4.8	7,130	4.9
Hombres	5,211	3.6	5,228	3.6
Mujeres	1,869	1.3	1,903	1.3

Fuente: Encuesta Nacional de Actividad Económica, ENAE 2011

Cuadro 5.4

REPÚBLICA DOMINICANA: Remuneraciones pagadas por las empresas de comercio al por mayor y por menor; reparación de vehículos automotores y motocicletas por año, según componentes, 2009-2010
(En millones de RD\$)

Componentes	2009		2010	
	Remuneraciones	Participación (%)	Remuneraciones	Participación (%)
Total de remuneraciones	37,241.35	100	41,646.99	100
Total sueldos y salarios	31,574.72	84.8	37,027.71	88.9
Bonos vacacionales	543.03	1.5	631.28	1.5
Corrientes	22,567.40	60.6	26,446.75	63.5
Regalías no imponibles	1,910.28	5.1	2,209.49	5.3
Salarios en especie	160.19	0.4	156.19	0.4
Preaviso	651.27	1.7	712.63	1.7
Otras remuneraciones	5,742.56	15.4	6,871.37	16.5
Aportes patronales	5,666.63	15.2	4,619.28	11.1
Aportes básicos	5,112.60	13.7	3,965.54	9.5
Aportes complementarios	226.78	0.6	256.61	0.6
Otros aportes	327.25	0.9	397.12	1.0

Fuente: Encuesta Nacional de Actividad Económica, ENAE 2011

Cuadro 5.5

REPÚBLICA DOMINICANA: Remuneraciones pagadas por las empresas de comercio al por mayor y por menor; reparación de vehículos automotores y motocicletas por año y componente, según rango de empleados, 2009-2010
(En millones de RD\$)

Componente	2009			2010		
	Total	Aportes patronales	Sueldos y salarios	Total	Aportes patronales	Sueldos y salarios
Total remuneraciones	37,241.35	5,666.63	31,574.72	41,646.99	4,619.28	37,027.71
10 a 29	11,989.71	2,882.38	9,107.33	12,241.08	1,458.92	10,782.17
30 a 49	3,561.47	423.68	3,137.78	4,060.18	511.46	3,548.72
50 a 99	6,340.62	681.71	5,658.90	7,356.41	733.41	6,623.00
100 a 249	6,135.48	681.46	5,454.03	6,749.52	744.74	6,004.78
250 o más	9,214.07	997.40	8,216.67	11,239.80	1,170.75	10,069.04

Fuente: Encuesta Nacional de Actividad Económica, ENAE 2011

Cuadro 5.6

REPÚBLICA DOMINICANA: Aportes patronales de las empresas de comercio al por mayor y por menor; reparación de vehículos automotores y motocicletas por año, según planes, 2009-2010
(En millones de RD\$)

Planes	2009		2010	
	Aportes patronales	Participación (%)	Aportes patronales	Participación (%)
Total	5,666.63	100	4,619.28	100
Pensiones	1,647.36	29.07	1,862.63	40.32
Riesgo laboral	236.39	4.17	292.15	6.32
Salud	3,455.62	60.98	2,067.38	44.76
Otros	327.25	5.78	397.12	8.60

Fuente: Encuesta Nacional de Actividad Económica, ENAE 2011

Cuadro 5.7

REPÚBLICA DOMINICANA: Valor bruto de producción de las empresas de comercio al por mayor y por menor; reparación de vehículos automotores y motocicletas por año, según componentes, 2009-2010
(En millones de RD\$)

Componentes	2009			2010		
	Valor bruto de producción	Promedio*	Participación (%)	Valor bruto de producción	Promedio*	Participación (%)
Total	123,678.00	39.09	100	138,624.92	43.81	100
Comercio	116,329.34	36.77	94.1	130,512.00	41.25	94.15
Construcción y fabricación por cuenta propia	167.68	0.05	0.1	199.54	0.06	0.14
Industrial	1,177.77	0.37	1.0	1,025.21	0.32	0.74
Servicios	2,611.57	0.83	2.1	2,584.71	0.82	1.86
Otras fuentes	3,391.65	1.07	2.7	4,303.46	1.36	3.10

*: Promedio ponderado

Nota: Las actividades económicas diferentes a comercio, son actividades secundarias que realizan las empresas, además por Otras fuentes se refiere a las actividades que no caen dentro de las especificadas

Fuente: Encuesta Nacional de Actividad Económica, ENAE 2011

Cuadro 5.8

REPÚBLICA DOMINICANA: Valor bruto de producción de las empresas de comercio al por mayor y por menor; reparación de vehículos automotores y motocicletas por año, según rango de empleados, 2009-2010
(En millones de RD\$)

Rango de empleados	2009			2010		
	Valor bruto de producción	Promedio*	Participación (%)	Valor bruto de producción	Promedio*	Participación (%)
Total	123,678.00	39.09	100	138,624.92	43.81	100
10 a 29	36,442.3	15.49	29.47	42,029.46	17.86	30.32
30 a 49	10,893.8	30.54	8.81	12,381.91	34.71	8.93
50 a 99	21,484.5	75.23	17.37	22,926.92	80.28	16.54
100 a 249	22,990.8	191.59	18.59	25,378.82	211.49	18.31
250 o más	31,866.7	651.34	25.77	35,907.81	733.94	25.90

*: Promedio ponderado

Fuente: Encuesta Nacional de Actividad Económica, ENAE 2011

Cuadro 5.9

REPÚBLICA DOMINICANA: Ingresos de las empresas de comercio al por mayor y por menor; reparación de vehículos automotores y motocicletas por año, según rango de empleados, 2009-2010 (En millones de RD\$)

Rango de empleados	2009			2010		
	Ingresos	Promedio*	Participación (%)	Ingresos	Promedio*	Participación (%)
Total	550,689.57	174.05	100	632,982.49	200.06	100
10 a 29	148,866.19	63.27	27.0	172,145.01	73.17	27.2
30 a 49	50,977.61	142.89	9.3	55,031.22	154.26	8.7
50 a 99	122,404.28	428.59	22.2	143,061.61	500.92	22.6
100 a 249	96,435.30	803.63	17.5	111,576.85	929.81	17.6
250 o más	132,006.18	2,698.15	24.0	151,167.81	3,089.80	23.9

*: Promedio ponderado

Fuente: Encuesta Nacional de Actividad Económica, ENAE 2011

Cuadro 5.10

REPÚBLICA DOMINICANA: Ingresos de las empresas de comercio al por mayor y por menor; reparación de vehículos automotores y motocicletas por año, según conceptos de ingresos, 2009-2010
(En millones de RD\$)

Conceptos	2009		2010	
	Ingresos	Participación (%)	Ingresos	Participación (%)
Total	550,689.57	100	632,982.49	100
Comisiones por ventas de servicios a terceros	40.69	0.0	48.19	0.0
Comisiones recibidas por intermediación en la compra y venta de mercaderías	8,486.65	1.5	8,965.20	1.4
Ingreso por reparaciones	326.93	0.1	295.23	0.0
Ingresos extraordinarios	1,299.67	0.2	1,334.72	0.2
Ingresos financieros	914.01	0.2	1,125.15	0.2
Ingresos por subvenciones	0.00	0.0	1.58	0.0
Ingresos por alquileres y arrendamientos	310.45	0.1	299.44	0.0
Ingresos por prestaciones de servicios	1,909.02	0.3	1,913.15	0.3
Ingresos por transferencias percibidas	0.00	0.0	0.00	0.0
Ingresos por transporte de personas o fletes prestados a tercero ¹	24.47	0.0	28.69	0.0
Ingresos por ventas de mercaderías revendidas sin transformación	533,538.93	96.9	614,079.67	97.0
Trabajos de fabricación realizados por terceros	7.23	0.0	5.65	0.0
Venta de bienes producidos por la empresa	439.86	0.1	582.36	0.1
Otros ingresos	3,391.65	0.6	4,303.46	0.7

⁽¹⁾: No está incluido en el apartado ingresos por prestaciones de servicios. actividad secundaria
Fuente: Encuesta Nacional de Actividad Económica, ENAE 2011

Cuadro 5.11

REPÚBLICA DOMINICANA: Gasto total de las empresas de comercio al por mayor y por menor; reparación de vehículos automotores y motocicletas por año, según rango de empleados, 2009-2010
(En millones de RD\$)

Rango de empleados	2009			2010		
	Gasto	Promedio*	Participación (%)	Gasto	Promedio*	Participación (%)
Total	486,247.71	153.68	100.0	559,566.10	176.85	100.0
10 a 29	130,705.84	55.56	26.9	150,947.80	64.16	27.0
30 a 49	45,888.64	128.63	9.4	48,616.11	136.28	8.7
50 a 99	110,930.52	388.41	22.8	131,316.13	459.79	23.5
100 a 249	83,741.48	697.85	17.2	96,273.14	802.28	17.2
250 o más	114,981.22	2,350.17	23.6	132,412.91	2,706.46	23.7

*: Promedio ponderado
Fuente: Encuesta Nacional de Actividad Económica, ENAE 2011

Cuadro 5.12

REPÚBLICA DOMINICANA: Gasto total de las empresas de comercio al por mayor y por menor; reparación de vehículos automotores y motocicletas por año, según concepto de gasto, 2009-2010

(En millones de RD\$)

Componente	2009		2010	
	Gasto	Participación %	Gasto	Participación %
Total	486,247.71	100	559,566.10	100
Alquileres de bienes inmuebles	751.09	0.15	1,357.12	0.24
Alquileres de bienes muebles	2,064.29	0.42	2,374.60	0.42
Arrendamiento financiero	58.84	0.01	58.02	0.01
Combustibles y lubricantes consumidos	1,861.41	0.38	2,140.93	0.38
Comisiones pagadas a terceros por servicios no financieros	737.87	0.15	898.65	0.16
Costo de insumos y/o materiales consumidos para la producción de servicios	628.72	0.13	822.47	0.15
Costo de la materia prima y materiales consumidos para la producción de bienes	660.14	0.14	659.10	0.12
Costos de mercadería de bienes y servicios revendidos sin transformación	425,696.25	87.55	492,532.86	88.02
Factura de agua y basura	114.41	0.02	125.38	0.02
Factura de gas	8.37	0.00	12.12	0.00
Factura eléctrica	1,927.81	0.40	2,219.04	0.40
Fletes y acarreo (todo monto que no está incluido en el valor de compras o en los servicios recibidos)	1,475.58	0.30	1,473.29	0.26
Gasto por amortización	236.69	0.05	312.73	0.06
Gastos de exportación	66.35	0.01	61.65	0.01
Gastos en capacitación	73.62	0.02	76.63	0.01
Gastos en envases y envolturas	210.17	0.04	247.51	0.04
Gastos en investigación y desarrollo	6.63	0.00	9.59	0.00
Gastos extraordinarios	1,833.93	0.38	1,944.35	0.35
Gastos por depreciación	5,096.16	1.05	5,282.69	0.94
Honorarios profesionales	1,796.79	0.37	2,423.02	0.43
Intereses y cargos sobre préstamos	3,791.02	0.78	3,302.56	0.59
Otros gastos financieros	3,566.89	0.73	3,349.84	0.60
Primas de seguro no sociales	4,200.72	0.86	4,200.66	0.75
Propaganda, publicidad y relaciones públicas	6,532.37	1.34	7,162.60	1.28
Reparación y mantenimiento de maquinarias y equipos realizados por terceros	3,772.30	0.78	4,288.98	0.77
Reparación y mantenimiento de edificaciones realizados por terceros	751.11	0.15	877.56	0.16
Repuestos y accesorios	145.08	0.03	186.05	0.03
Royalty, patentes y marcas	266.59	0.05	356.11	0.06
Servicios de personal (Personas morales)	1,250.07	0.26	1,286.81	0.23
Servicios informáticos	102.41	0.02	157.63	0.03
Teléfono, internet y otros servicios de telecomunicaciones	1,025.03	0.21	1,120.53	0.20
Trabajos de fabricación realizado por terceros con materia prima de la empresa	104.44	0.02	134.98	0.02
Vigilancia, seguridad y limpieza	701.76	0.14	817.38	0.15
Otros gastos (materiales y útiles de oficina, viáticos, etc.)	14,732.82	3.03	17,292.64	3.09

Fuente: Encuesta Nacional de Actividad Económica, ENAE 2011

Cuadro 5.13

REPÚBLICA DOMINICANA: Utilidad del ejercicio de las empresas de comercio al por mayor y por menor; reparación de vehículos automotores y motocicletas por año, según componentes de cálculo, 2009-2010

(En millones de RD\$)

Componentes	2009	2010
Utilidad del ejercicio¹	23,782.00	27,739.68
Ingresos	550,689.57	632,982.49
Gastos	486,247.71	559,566.10
Remuneraciones	37,241.35	41,646.99
Depreciación	3,418.51	4,029.71

¹: La utilidad del ejercicio es igual a los ingresos menos las remuneraciones pagadas, gastos y depreciación
Fuente: Encuesta Nacional de Actividad Económica, ENAE 2011

Cuadro 5.14

REPÚBLICA DOMINICANA: Utilidad del ejercicio de las empresas de comercio al por mayor y por menor; reparación de vehículos automotores y motocicletas por año, según rango de empleados, 2009-2010

(En millones de RD\$)

Rango de empleados	2009	2010
Utilidad del Ejercicio¹	23,782.00	27,739.68
10 a 29	5,341.53	7,901.90
30 a 49	1,236.64	2,039.77
50 a 99	4,651.56	3,853.31
100 a 249	5,933.37	7,878.04
250 o más	6,618.90	6,066.67

¹: La utilidad del ejercicio es igual a los ingresos menos las remuneraciones pagadas, gastos y depreciación
Fuente: Encuesta Nacional de Actividad Económica, ENAE 2011

Cuadro 5.15

REPÚBLICA DOMINICANA: Rentabilidad de las empresas de comercio al por mayor y por menor; reparación de vehículos automotores y motocicletas por año y componentes de cálculo, según rango de empleados, 2009-2010

(En millones de RD\$)

Rango de empleados	2009			2010		
	Rentabilidad	Utilidad del ejercicio	Ingresos	Rentabilidad	Utilidad del ejercicio	Ingresos
Total	4.32	23,782.00	550,689.57	4.38	27,739.68	632,982.49
10 a 29	3.59	5,341.53	148,866.19	4.59	7,901.90	172,145.01
30 a 49	2.43	1,236.64	50,977.61	3.71	2,039.77	55,031.22
50 a 99	3.80	4,651.56	122,404.28	2.69	3,853.31	143,061.61
100 a 249	6.15	5,933.37	96,435.30	7.06	7,878.04	111,576.85
250 o más	5.01	6,618.90	132,006.18	4.01	6,066.67	151,167.81

Nota:

La utilidad del ejercicio es igual a los ingresos menos las remuneraciones pagadas, gastos y depreciación

La rentabilidad es igual a la utilidad del ejercicio sobre los ingresos, multiplicado por cien

Fuente: Encuesta Nacional de Actividad Económica, ENAE 2011

Cuadro 5.16

REPÚBLICA DOMINICANA: Valores de los principales indicadores de las empresas de comercio al por mayor y por menor; reparación de vehículos automotores y motocicletas por año, según división de actividad económica, 2009-2010

(En millones de RD\$)

División	2009				2010			
	Valor bruto de producción	Valor agregado	Depreciación	Remuneraciones	Valor bruto de producción	Valor agregado	Depreciación	Remuneraciones
Comercio interno	123,678.00	77,883.65	3,418.51	37,241.35	138,624.92	85,745.40	4,029.71	41,646.99
Comercio al por mayor y al por menor; reparación de vehículos de motor y de las motocicletas	11,959.83	7,507.65	576.01	4,633.09	15,914.58	10,381.86	683.97	5,105.92
Comercio al por mayor y al por menor; excepto de motor y de las motocicletas	52,583.80	30,645.22	1,297.48	13,066.39	56,052.66	32,496.21	1,527.86	15,111.15
Comercio al por menor, excepto reparación de vehículos de motor y de las motocicletas	59,134.38	39,730.78	1,545.02	19,541.87	66,657.68	42,867.33	1,817.88	21,429.93

Fuente: Encuesta Nacional de Actividad Económica, ENAE 2011

Cuadro 5.17

REPÚBLICA DOMINICANA: Utilidad del ejercicio de las empresas de comercio al por mayor y por menor; reparación de vehículos automotores y motocicletas por año y componente, según división de actividad económica, 2009-2010
(En millones de RD\$)

División	2009					2010				
	Utilidad del ejercicio	Ingresos	Gastos	Depreciación	Remuneraciones	Utilidad del ejercicio	Ingresos	Gastos	Depreciación	Remuneraciones
Comercio interno	23,782.00	550,689.57	486,247.71	3,418.51	37,241.35	27,739.68	632,982.49	559,566.10	4,029.71	41,646.99
Comercio al por mayor y al por menor; reparación de vehículos de motor y de las motocicletas	399.75	47,094.84	41,485.99	576.01	4,633.09	3,242.68	65,386.93	56,354.36	683.97	5,105.92
Comercio al por mayor y al por menor; excepto de motor y de las motocicletas	10,320.78	248,570.87	223,886.22	1,297.48	13,066.39	11,030.63	282,282.64	254,613.00	1,527.86	15,111.15
Comercio al por menor, excepto reparación de vehículos de motor y de las motocicletas	13,061.47	255,023.85	220,875.50	1,545.02	19,541.87	13,466.37	285,312.92	248,598.75	1,817.88	21,429.93

Nota: La utilidad del ejercicio es igual a los ingresos menos las remuneraciones pagadas, gastos y depreciación
Fuente: Encuesta Nacional de Actividad Económica, ENAE 2011

Cuadro 5.18

REPÚBLICA DOMINICANA: Remuneraciones de las empresas comercio al por mayor y por menor; reparación de vehículos automotores y motocicletas por año y componentes, según división de actividad económica, 2009-2010

(En millones de RD\$)

División	2009			2010		
	Total remuneración	Aportes patronales	Sueldos y salarios	Total remuneración	Aportes patronales	Sueldos y salarios
Comercio interno	37,241.35	5,666.63	31,574.72	41,646.99	4,619.28	37,027.71
Comercio al por mayor y al por menor; reparación de vehículos de motor y de las motocicletas	4,633.09	564.21	4,068.89	5,105.92	596.92	4,508.99
Comercio al por mayor y al por menor; excepto de motor y de motocicletas	13,066.39	1,415.04	11,651.35	15,111.15	1,631.22	13,479.93
Comercio al por menor, excepto reparación de vehículos de motor y de motocicletas	19,541.87	3,687.39	15,854.48	21,429.93	2,391.14	19,038.79

Fuente: Encuesta Nacional de Actividad Económica, ENAE 2011

Cuadro 5.19

REPÚBLICA DOMINICANA: Empleados de las empresas de comercio al por mayor y por menor; reparación de vehículos automotores y motocicletas por año y sexo, según división de actividad económica, 2009-2010

División	2009			2010		
	Total de empleados	Hombres	Mujeres	Total de empleados	Hombres	Mujeres
Comercio interno	139,045	93,761	45,284	139,005	92,161	46,843
Comercio al por mayor y al por menor; reparación de vehículos de motor y de las motocicletas	20,488	15,745	4,742	19,508	14,734	4,774
Comercio al por mayor y al por menor; excepto de motor y de motocicletas	37,508	26,575	10,933	37,634	26,666	10,968
Comercio al por menor, excepto reparación de vehículos de motor y de motocicletas	81,050	51,441	29,609	81,863	50,762	31,101

Fuente: Encuesta Nacional de Actividad Económica, ENAE 2011

Estadísticas Económicas 2013 | 06

Turismo

Cuadro 6.1

REPÚBLICA DOMINICANA: Evolución del sector turismo por trimestre, según principales indicadores, 2013

Principales indicadores	2013 ^R			
	Enero-marzo	Enero-junio	Enero-septiembre	Enero-diciembre
Habitaciones hoteleras*	66,926	65,792	64,854	68,542
Tasa ocupación hotelera (%)	85	76	72	72
Ingresos por turismo (Millones US\$)	1,447	2,637	3,904	5,125

*.- Incluye subsectores: hoteles, bares y restaurantes

^R: Cifras sujetas a rectificación

Fuente: Asociación Nacional de Hoteles y Restaurantes, ASONAHORES y Banco Central de la República Dominicana

Cuadro 6.2

República DOMINICANA: Llegada de pasajeros vía aérea, dominicanos y extranjeros, residentes y no residentes, según mes, 2013

Mes	2013 ^R						
	Total residentes / no residentes	Total residentes	Dominicanos residentes	Extranjeros residentes	Total no residentes	Dominicanos no residentes	Extranjeros no residentes
Total	5,163,682	473,912	421,173	52,739	4,689,770	625,016	4,064,754
Enero	472,102	48,502	42,038	6,464	423,600	40,236	383,364
Febrero	449,446	26,705	23,756	2,949	422,741	41,571	381,170
Marzo	537,040	36,328	32,218	4,110	500,712	56,644	444,068
Abril	422,975	34,390	30,262	4,128	388,585	42,833	345,752
Mayo	364,986	35,564	31,635	3,929	329,422	45,695	283,727
Junio	431,554	35,752	31,678	4,074	395,802	58,357	337,445
Julio	516,180	45,939	41,139	4,800	470,241	73,303	396,938
Agosto	430,306	53,841	47,729	6,112	376,465	55,959	320,506
Septiembre	287,626	38,195	34,016	4,179	249,431	38,026	211,405
Octubre	320,714	36,952	32,907	4,045	283,762	40,394	243,368
Noviembre	396,078	37,088	33,268	3,820	358,990	43,822	315,168
Diciembre	534,675	44,656	40,527	4,129	490,019	88,176	401,843

Fuente: Departamento de Cuentas Nacionales, Banco Central de la República Dominicana.

Cuadro 6.4
REPÚBLICA DOMINICANA: Ingresos fiscales de la actividad turística por mes, 2013
En RD\$

Ingresos fiscales relacionados con el turismo ^P	2012											
	Enero	Febrero	Marzo	Abril	Mayo	Junio	Julio	Agosto	Septiembre	Octubre	Noviembre	Diciembre
Total	564,144,018	517,729,052	542,405,923	569,131,697	460,053,907	451,740,897	520,559,811	549,116,948	448,788,100	443,053,373	434,851,772	485,355,222
Impuestos	409,340,756	409,131,105	415,130,914	453,448,767	359,205,008	329,481,870	377,425,783	439,998,612	370,999,769	268,040,438	298,850,268	343,772,605
Impuesto a la salida de pasajeros al exterior, vía aérea	389,945,706	395,079,910	399,316,459	437,689,729	343,764,142	315,163,681	359,013,204	422,872,645	356,082,066	255,203,546	287,790,556	329,303,882
Impuesto a la salida de pasajeros al exterior, vía terrestre	19,395,050	14,051,195	15,814,455	15,759,038	15,440,866	14,318,189	18,412,579	17,125,967	14,917,703	128,368,92	110,597,12	144,687,23
Tasa de salida pasajeros	0	0	0	0	0	0	0	0	0	0	0	0
Derechos aeroportuarios	0	0	0	0	0	0	0	0	0	0	0	0
Tasas	154,803,262	108,597,947	127,275,009	115,682,930	100,848,899	122,259,027	143,134,028	109,118,336	77,788,331	175,012,935	136,001,504	141,582,617
Tarjetas de turismo	154,803,262	108,597,947	127,275,009	115,682,930	100,848,899	122,259,027	143,134,028	109,118,336	77,788,331	175,012,935	136,001,504	141,582,617

^P-.: Cifras preliminares
Fuente: Tesorería Nacional y Banco Central de la República Dominicana, BCRD

Cuadro 6.5
REPÚBLICA DOMINICANA: Salida de pasajeros vía aérea, dominicanos y extranjeros, residentes y no residentes, según mes, 2013

Mes	Total residentes / no residentes	Total residentes	Dominicanos residentes	Extranjeros residentes	Total no residentes	Dominicanos no residentes	Extranjeros no residentes
Total	5,227,113	436,154	391,599	44,555	4,790,959	744,274	4,046,685
Enero	528,506	30,495	27,697	2,798	498,011	86,824	411,187
Febrero	457,221	28,649	26,295	2,354	428,572	50,697	377,875
Marzo	551,139	38,381	34,887	3,494	512,758	62,907	449,851
Abril	477,868	32,609	29,246	3,363	445,259	63,592	381,667
Mayo	382,688	34,354	31,110	3,244	348,334	56,361	291,973
Junio	401,971	38,879	34,861	4,018	363,092	56,363	306,729
Julio	488,847	45,510	40,897	4,613	443,337	71,686	371,651
Agosto	495,594	40,352	36,647	3,705	455,242	87,370	367,872
Septiembre	334,237	35,318	31,972	3,346	298,919	66,639	232,280
Octubre	320,361	35,435	31,460	3,975	284,926	52,233	232,693
Noviembre	364,694	34,296	30,536	3,760	330,398	45,464	284,934
Diciembre	423,987	41,876	35,991	5,885	382,111	44,138	337,973

Fuente: Depto de Cuentas Nacionales, Banco Central de la República Dominicana

Cuadro 6.7

REPÚBLICA DOMINICANA: Tasa promedio de ocupación en establecimiento de alojamiento turístico por zonas, según mes, 2013

Mes	Total	Santo Domingo	Boca Chica Juan Dolio	Romana Bayahíbe	Punta Cana Bávaro	Puerto Plata*	Sosúa Cabarete	Samaná	Santiago
Promedio	72	58	62	76	79	56	47	75	56
Enero	83	55	76	88	91	73	66	81	52
Febrero	87	60	82	93	92	81	72	91	62
Marzo	84	57	80	86	90	82	72	84	54
Abril	79	55	58	90	88	67	54	77	51
Mayo	59	54	44	66	65	44	46	69	51
Junio	64	60	59	68	73	40	32	76	54
Julio	73	65	59	72	83	54	41	72	60
Agosto	68	57	62	75	75	52	33	74	56
Septiembre	54	58	40	59	60	38	30	71	50
Octubre	59	65	44	60	67	40	26	64	64
Noviembre	73	68	63	83	83	42	47	69	60
Diciembre	78	58	74	88	87	53	55	73	47

*: Puerto Plata incluye Playa Dorada, Costa Dorada y Cofresi
Fuente: Depto de Cuentas Nacionales, Banco Central de la República Dominicana

Cuadro 6.8

REPÚBLICA DOMINICANA: Valor de las macrovariables de la cuenta de producción de las empresas de actividades de alojamiento y servicios de comida por año, según componentes, 2009-2010
(En millones de RD\$)

Componentes	2009	2010
Valor agregado	19,615.4	25,396.2
Valor bruto de producción	64,999.1	61,165.2
Remuneraciones	11,263.9	12,135.0
Consumo Intermedio	39,602.8	41,549.8
Depreciación	4,446.1	5,052.2

Fuente: Encuesta Nacional de Actividad Económica, ENAE 2011

Cuadro 6.9

REPÚBLICA DOMINICANA: Personal ocupado en las empresas de actividades de alojamiento y servicios de comida por año, según tipo de personal y sexo, 2009-2010

Tipo de personal	2009		2010	
	Cantidad de personas	Participación (%)	Cantidad de personas	Participación (%)
Total de personal ocupado	68,073	100	72,143	100
Personal ocupado dependiente	67,120	98.6	71,210	98.7
Hombres	39,395	57.9	41,234	57.2
Mujeres	27,725	40.7	29,976	41.6
Personal no dependiente	953	1.4	933	1.3
Hombres	859	1.3	848	1.2
Mujeres	94	0.1	85	0.1

Fuente: Encuesta Nacional de Actividad Económica, ENAE 2011

Cuadro 6.10

REPÚBLICA DOMINICANA: Remuneraciones pagadas por las empresas de actividades de alojamiento y servicios de comida por año, según componentes, 2009-2010
(En millones de RD\$)

Componentes	2009		2010	
	Remuneraciones	Participación (%)	Remuneraciones	Participación (%)
Total de remuneraciones	11,263.91	100	12,135.05	100
Total sueldos y salarios	9,669.33	85.8	10,503.77	86.6
Bonos vacacionales	84.17	0.7	99.23	0.8
Corrientes	7,497.93	66.6	8,150.28	67.2
Regalías no imponibles	545.07	4.8	579.85	4.8
Salarios en especie	59.06	0.5	63.85	0.5
Preaviso	301.04	2.7	253.13	2.1
Otras remuneraciones	1,182.06	10.5	1,357.43	11.2
Aportes patronales	1,594.58	14.2	1,631.27	13.4
Aportes básicos	1,172.40	10.4	1,314.68	10.8
Aportes complementarios	122.69	1.1	133.25	1.1
Otros aportes	299.49	2.7	183.35	1.5

Fuente: Encuesta Nacional de Actividad Económica, ENAE 2011

Cuadro 6.11

REPÚBLICA DOMINICANA: Remuneraciones pagadas por las empresas de actividades de alojamiento y servicios de comida por año y componente, según rango de empleados, 2009-2010
(En millones de RD\$)

Componente	2009			2010		
	Total	Aportes patronales	Sueldos y salarios	Total	Aportes patronales	Sueldos y salarios
Total remuneraciones	11,263.91	1,594.58	9,669.33	12,135.05	1,631.27	10,503.77
10 a 29	854.49	108.59	745.90	885.00	115.19	769.82
30 a 49	281.01	43.82	237.19	272.99	44.94	228.04
50 a 99	451.83	63.32	388.51	489.13	61.79	427.34
100 a 249	1,004.71	127.89	876.81	1,101.39	137.81	963.58
250 o más	8,671.87	1,250.96	7,420.91	9,386.54	1,271.55	8,114.99

Fuente: Encuesta Nacional de Actividad Económica, ENAE 2011

Cuadro 6.12

REPÚBLICA DOMINICANA: Aportes patronales en las empresas de actividades de alojamiento y servicios de comida por año, según planes, 2009-2010
(En millones de RD\$)

Planes	2009		2010	
	Aportes patronales	Participación (%)	Aportes patronales	Participación (%)
Total	1,594.58	100	1,631.27	100
Pensiones	545.57	34.2	628.75	38.5
Riesgo laboral	84.38	5.3	92.13	5.6
Salud	665.15	41.7	727.04	44.6
Otros	299.49	18.8	183.35	11.2

Fuente: Encuesta Nacional de Actividad Económica, ENAE 2011

Cuadro 6.13

REPÚBLICA DOMINICANA: Valor bruto de producción de las empresas de actividades de alojamiento y servicios de comida por año, según componentes, 2009-2010
(En millones de RD\$)

Componentes	2009			2010		
	Valor bruto de producción	Promedio*	Participación (%)	Valor bruto de producción	Promedio*	Participación (%)
Total	64,999.05	118.40	100	61,165.22	111.41	100
Comercio	11.68	0.02	0.0	30.76	0.06	0.1
Construcción y fabricación por cuenta propia	8,519.43	15.52	13.1	3,312.86	6.03	5.4
Industrial	487.09	0.89	0.7	81.79	0.15	0.1
Servicios	55,369.70	100.86	85.2	57,167.02	104.13	93.5
Otras fuentes	611.15	1.11	0.9	572.79	1.04	0.9

*Nota: Las actividades económicas diferentes a servicios, son actividades secundarias que realizan las empresas, además por Otras fuentes se refiere a las actividades que no caen dentro de las especificadas.

*: Promedio ponderado

Fuente: Encuesta Nacional de Actividad Económica, ENAE 2011

Cuadro 6.14

REPÚBLICA DOMINICANA: Valor bruto de producción de las empresas de actividades de alojamiento y servicios de comida por año, según rango de empleados, 2009-2010
(En millones de RD\$)

Rango de empleados	2009			2010		
	Valor bruto de producción	Promedio*	Participación (%)	Valor bruto de producción	Promedio*	Participación (%)
Total	64,999.05	118.40	100	61,165.22	111.41	100
10 a 29	4,643.8	14.22	7.1	4,923.33	15.07	8.0
30 a 49	1,390.5	20.02	2.1	1,272.61	18.32	2.1
50 a 99	2,249.5	43.26	3.5	2,228.51	42.86	3.6
100 a 249	3,194.2	96.79	4.9	3,282.26	99.46	5.4
250 o más	53,521.0	788.52	82.3	49,458.52	728.67	80.9

*: Promedio ponderado

Fuente: Encuesta Nacional de Actividad Económica, ENAE 2011

Cuadro 6.15

REPÚBLICA DOMINICANA: Gasto total en las empresas de actividades de alojamiento y servicios de comida por año, según rango de empleados, 2009-2010
(En millones de RD\$)

Rango de empleados	2009			2010		
	Gasto	Promedio*	Participación (%)	Gasto	Promedio*	Participación (%)
Total	47,398.33	86.34	100	50,649.53	92.26	100
10 a 29	3,631.58	11.12	7.7	3,829.92	11.72	7.6
30 a 49	1,033.33	14.87	2.2	1,016.92	14.64	2.0
50 a 99	1,586.04	30.50	3.3	1,578.85	30.36	3.1
100 a 249	3,086.06	93.52	6.5	3,148.34	95.40	6.2
250 o más	38,061.31	560.76	80.3	41,075.51	605.16	81.1

*: Promedio ponderado

Fuente: Encuesta Nacional de Actividad Económica, ENAE 2011

Cuadro 6.16
 REPÚBLICA DOMINICANA: Gasto total de las empresas de actividades de alojamiento y servicios de comida por año,
 según concepto de gasto, 2009-2010
 (En millones de RD\$)

Componente	2009		2010	
	Gasto	Participación (%)	Gasto	Participación (%)
Total	47,398.33	100	50,649.53	100
Alquileres de bienes inmuebles	189.03	0.40	92.09	0.18
Alquiles de bienes muebles	1,055.96	2.23	1,017.19	2.01
Arrendamiento financiero	18.78	0.04	20.03	0.04
Combustibles y lubricantes consumidos	958.20	2.02	456.86	0.90
Comisiones pagadas a terceros por servicios no financieros	23.04	0.05	19.73	0.04
Costo de insumos y/o materiales consumidos para la producción de servicios	20,423.45	43.09	21,614.35	42.67
Costo de la materia prima y materiales consumidos para la producción de bienes	127.39	0.27	101.78	0.20
Costos de mercadería de bienes y servicios revendidos sin transformación	53.01	0.11	34.96	0.07
Factura de agua y basura	104.01	0.22	110.18	0.22
Factura de gas	588.95	1.24	749.11	1.48
Factura eléctrica	3,959.21	8.35	4,170.53	8.23
Fletes y acarreo (todo monto que no está incluido en el valor de compras o en los servicios recibidos)	57.42	0.12	57.54	0.11
Gasto por amortización	1,018.47	2.15	1,366.86	2.70
Gastos de exportación	0.36	0.00	0.00	0.00
Gastos en capacitación	7.95	0.02	9.56	0.02
Gastos en envases y envolturas	24.60	0.05	24.20	0.05
Gastos en investigación y desarrollo	4.09	0.01	3.55	0.01
Gastos extraordinarios	795.15	1.68	1,057.28	2.09
Gastos por depreciación	4,799.59	10.13	5,381.81	10.63
Honorarios profesionales	1,516.89	3.20	1,546.67	3.05
Intereses y cargos sobre préstamos	518.37	1.09	625.92	1.24
Otros gastos financieros	575.77	1.21	640.87	1.27
Primas de seguro no sociales	1,536.60	3.24	1,555.75	3.07
Propaganda, publicidad y relaciones públicas	766.78	1.62	689.53	1.36
Reparación y mantenimiento de maquinarias y equipos realizados por terceros	967.35	2.04	821.34	1.62
Reparación y mantenimiento de edificaciones realizados por terceros	998.52	2.11	889.83	1.76
Repuestos y accesorios	185.17	0.39	185.07	0.37
Royalty, patentes y marcas	177.32	0.37	212.10	0.42
Servicios de personal (personas morales)	177.54	0.37	174.18	0.34
Servicios informáticos	32.05	0.07	28.90	0.06
Teléfono, Internet y otros servicios de telecomunicaciones	520.52	1.10	261.45	0.52
Trabajos de fabricación realizados por terceros con materia prima de la empresa	42.86	0.09	44.10	0.09
Vigilancia, seguridad y limpieza	846.66	1.79	1,357.82	2.68
Otros gastos (materiales y útiles de oficina, viáticos, etc.)	4,327.26	9.13	5,328.40	10.52

Fuente: Encuesta Nacional de Actividad Económica, ENAE 2011

Cuadro 6.17

REPÚBLICA DOMINICANA: Ingresos de las empresas de actividades de alojamiento y servicios de comida por año, según rango de empleados, 2009-2010
(En millones de RD\$)

Rango de empleados	2009			2010		
	Ingresos	Promedio*	Participación (%)	Ingresos	Promedio*	Participación (%)
Total	56,965.00	103.76	100	58,415.71	106.40	100
10 a 29	4,773.71	14.61	8.4	4,906.06	15.02	8.4
30 a 49	1,409.73	20.29	2.5	1,285.19	18.50	2.2
50 a 99	2,293.43	44.10	4.0	2,250.81	43.28	3.9
100 a 249	3,272.46	99.17	5.7	3,365.63	101.99	5.8
250 o más	45,215.67	666.16	79.4	46,608.02	686.67	79.8

*: Promedio ponderado

Fuente: Encuesta Nacional de Actividad Económica, ENAE 2011

Cuadro 6.18

REPÚBLICA DOMINICANA: Ingresos de las empresas de actividades de alojamiento y servicios de comida por año, según conceptos de ingresos, 2009-2010
(En millones de RD\$)

Conceptos	2009		2010	
	Ingresos	Participación (%)	Ingresos	Participación (%)
Total	56,965.00	100	58,415.71	100
Comisiones por ventas de servicios a terceros	0.00	0.00	0.00	0.00
Comisiones recibidas por intermediación en la compra y venta de mercaderías	0.00	0.00	0.00	0.00
Ingreso por reparaciones	55.41	0.10	56.90	0.10
Ingresos extraordinarios	320.25	0.56	483.71	0.83
Ingresos financieros	215.51	0.38	27.43	0.05
Ingresos por subvenciones	0.00	0.00	0.00	0.00
Ingresos por alquileres y arrendamientos	862.46	1.51	962.92	1.65
Ingresos por prestaciones de servicios	54,451.83	95.59	56,147.20	96.12
Ingresos por transferencias percibidas	0.00	0.00	0.11	0.00
Ingresos por transporte de personas o fletes prestados a tercero ¹	0.00	0.00	0.00	0.00
Ingresos por ventas de mercaderías revendidas sin transformación	64.70	0.11	65.72	0.11
Trabajos de fabricación realizados por terceros	0.00	0.00	0.00	0.00
Venta de bienes producidos por la empresa	383.70	0.67	98.92	0.17
Otros ingresos	611.15	1.07	572.79	0.98

⁽¹⁾: No está incluido en el apartado ingresos por prestaciones de servicios, actividad secundaria
Fuente: Encuesta Nacional de Actividad Económica, ENAE 2011

Cuadro 6.19

REPÚBLICA DOMINICANA: Utilidad del ejercicio de las empresas de actividades de alojamiento y servicios de comida por año, según componentes de cálculo, 2009-2010
(En millones de RD\$)

Componentes	2009	2010
Utilidad del ejercicio¹	-6,143.33	-9,421.04
Ingresos	56,965.00	58,415.71
Gastos	47,398.33	50,649.53
Remuneraciones	11,263.91	12,135.05
Depreciación	4,446.09	5,052.17

⁽¹⁾: La utilidad del ejercicio es igual a los ingresos menos las remuneraciones pagadas, gastos y depreciación
Fuente: Encuesta Nacional de Actividad Económica, ENAE 2011

Cuadro 6.20

REPÚBLICA DOMINICANA: Utilidad del ejercicio de las empresas de actividades de alojamiento y servicios de comida por año, según rango de empleados, 2009-2010
(En millones de RD\$)

Rango de empleados	2009	2010
Utilidad del Ejercicio¹	-6,143.33	-9,421.04
10 a 29	42.35	-63.22
30 a 49	64.83	-37.04
50 a 99	203.80	102.06
100 a 249	-991.49	-1,056.45
250 o más	-5,462.81	-8,366.39

⁽¹⁾: La utilidad del ejercicio es igual a los ingresos menos las remuneraciones pagadas, gastos y depreciación
Fuente: Encuesta Nacional de Actividad Económica, ENAE 2011

Cuadro 6.21

REPÚBLICA DOMINICANA: Rentabilidad de las empresas de actividades de alojamiento y servicios de comida por año y componentes de cálculo, según rango de empleados, 2009-2010
(En millones de RD\$)

Rango de empleados	2009			2010		
	Rentabilidad	Utilidad del ejercicio	Ingresos	Rentabilidad	Utilidad del ejercicio	Ingresos
Total	-10.78	-6,143.33	56,965.00	-16.13	-9,421.04	58,415.71
10 a 29	0.89	42.35	4,773.71	-1.29	-63.22	4,906.06
30 a 49	4.60	64.83	1,409.73	-2.88	-37.04	1,285.19
50 a 99	8.89	203.80	2,293.43	4.53	102.06	2,250.81
100 a 249	-30.30	-991.49	3,272.46	-31.39	-1,056.45	3,365.63
250 o más	-12.08	-5,462.81	45,215.67	-17.95	-8,366.39	46,608.02

Nota:

(1): La utilidad del ejercicio es igual a los ingresos menos las remuneraciones pagadas, gastos y depreciación

(2): La rentabilidad es igual a la utilidad del ejercicio sobre los ingresos, multiplicado por cien

Fuente: Encuesta Nacional de Actividad Económica, ENAE 2011

Cuadro 6.22

REPÚBLICA DOMINICANA: Valores de los principales indicadores de las empresas de las actividades de alojamiento y servicios de comida por año, según división de actividad económica, 2009-2010
(En millones de RD\$)

División	2009				2010			
	Valor bruto de producción	Valor agregado	Depreciación	Remuneraciones	Valor bruto de producción	Valor agregado	Depreciación	Remuneraciones
Actividades de alojamiento y servicios de comida	61,165.22	19,615.38	5,052.17	12,135.05	64,999.05	25,396.23	4,446.09	11,263.91
Alojamiento	51,095.46	16,679.65	4,811.62	10,406.68	54,666.64	22,470.66	4,216.15	9,449.37
Servicio de alimento y bebida	10,069.76	2,935.73	240.55	1,728.37	10,332.41	2,925.56	229.94	1,814.53

Fuente: Encuesta Nacional de Actividad Económica, ENAE 2011

Cuadro 6.23

REPÚBLICA DOMINICANA: Utilidad del ejercicio de las empresas de actividades de alojamiento y servicios de comida por año y componente, según división de actividad económica, 2009-2010
(En millones de RD\$)

División	2009					2010				
	Utilidad del ejercicio	Ingresos	Gastos	Depreciación	Remuneraciones	Utilidad del ejercicio	Ingresos	Gastos	Depreciación	Remuneraciones
Actividades de alojamiento y servicios de comida	-6,143.33	56,965.00	47,398.33	4,446.09	11,263.91	-9,421.04	58,415.71	50,649.53	5,052.17	12,135.05
Alojamiento	-6,420.47	46,558.61	39,313.57	4,216.15	9,449.37	-9,794.98	48,314.95	42,891.63	4,811.62	10,406.68
Servicio de alimento y bebida	277.15	10,406.39	8,084.76	229.94	1,814.53	373.94	10,100.77	7,757.91	240.55	1,728.37

Nota: La utilidad del ejercicio es igual a los ingresos menos las remuneraciones pagadas, gastos y depreciación
Fuente: Encuesta Nacional de Actividad Económica, ENAE 2011

Cuadro 6.24

REPÚBLICA DOMINICANA: Remuneraciones en las empresas de actividades de alojamiento, servicios de comida por año y componentes, según división de actividad económica, 2009-2010
(En millones de RD\$)

División	2009			2010		
	Total remuneración	Aportes patronales	Sueldos y salarios	Total remuneración	Aportes patronales	Sueldos y salarios
Actividades de alojamiento y servicios de comida	11,263.91	1,594.58	9,669.33	12,135.05	1,631.27	10,503.77
Alojamiento	9,449.37	1,359.04	8,090.33	10,406.68	1,410.05	8,996.63
Servicio de alimento y bebida	1,814.53	235.54	1,579.00	1,728.37	221.23	1,507.14

Fuente: Encuesta Nacional de Actividad Económica, ENAE 2011

Cuadro 6.25

REPÚBLICA DOMINICANA: Empleados en las empresas de actividades de alojamiento y servicios de comida por año y sexo, según división de actividad económica, 2009-2010
(En millones de RD\$)

División	2009			2010		
	Total de empleados	Hombres	Mujeres	Total de empleados	Hombres	Mujeres
Total	67,120	39,395	27,725	71,210	41,234	29,976
Alojamiento	52,032	30,567	21,466	56,103	32,538	23,566
Servicio de alimento y bebida	15,088	8,829	6,259	15,107	8,696	6,411

Fuente: Encuesta Nacional de Actividad Económica, ENAE 2011

Estadísticas Económicas 2013 | **07**
Transporte

Cuadro 7.1

REPÚBLICA DOMINICANA: Volumen de carga internacional vía marítima, embarcada y desembarcada por mes, según puerto, 2013
Valores en toneladas métricas (Tm)

Mes	Total general		Arroyo Barril		Azua		Barahona		Boca Chica		Multimodal Caucedo		Haina Occidental		Haina Oriental		La Romana		Luperón	
	Embarcada	Desembarcada	Embarcada	Desembarcada	Embarcada	Desembarcada	Embarcada	Desembarcada	Embarcada	Desembarcada	Embarcada	Desembarcada	Embarcada	Desembarcada	Embarcada	Desembarcada	Embarcada	Desembarcada	Embarcada	Desembarcada
Total	4,636,850	14,721,524	0.00	0.00	0.00	195,390.00	192,998.69	191,670.00	0.00	907,607	831,241.13	2,107,594.75	232,408.21	4,786,302.37	693,016.32	2,942,428.85	208,089.00	100,484.00	0.00	0.00
Enero	287,028	1,059,660	0	0	0	0	22,359	20,401	0	65,154	72,224	162,192	23,862	326,251	56,864	270,497	18,745	31,760	0	0
Febrero	461,218	1,316,119	0	0	0	12,128	32,139	20,803	0	63,949	57,590	147,356	15,452	493,411	57,494	212,121	32,124	18,465	0	0
Marzo	333,918	1,081,999	0	0	0	10,250	9,546	19,427	0	65,730	74,397	172,733	14,706	338,381	57,432	223,176	28,838	0	0	0
Abril	372,499	1,318,726	0	0	0	9,637	25,702	0	0	66,154	68,074	166,506	12,770	445,787	56,447	239,348	18,156	17,677	0	0
Mayo	599,879	1,160,368	0	0	0	16,331	8,825	19,068	0	117,158	68,124	183,367	10,320	349,340	69,320	213,846	57,029	0	0	0
Junio	302,999	1,241,026	0	0	0	6,674	11,582	19,532	0	98,312	74,404	174,555	20,278	361,782	52,538	270,934	5,038	12,816	0	0
Julio	359,445	1,284,067	0	0	0	8,144	16,573	20,633	0	26,978	70,409	178,194	20,318	476,821	48,485	236,061	2,750	14,363	0	0
Agosto	486,274	1,391,812	0	0	0	10,194	10,551	25,405	0	59,665	69,773	189,535	24,899	435,635	49,752	332,997	21,450	0	0	0
Septiembre	463,923	1,235,351	0	0	0	52,679	9,542	0	0	92,104	66,042	196,981	7,903	376,393	55,791	261,559	9,740	0	0	0
Octubre	294,629	1,323,340	0	0	0	20,406	19,454	4,222	0	123,143	63,974	189,155	13,294	374,700	62,727	244,324	0	0	0	0
Noviembre	358,168	1,255,929	0	0	0	41,107	7,442	23,070	0	61,051	66,956	184,298	64,098	442,044	72,017	233,530	0	5,403	0	0
Diciembre	316,870	1,053,127	0	0	0	7,840	19,284	19,109	0	68,209	79,274	162,722	4,508	365,757	54,149	204,035	14,219	0	0	0

Mes	Manzanillo		Pedernales		Plaza Marina		Puerto Plata		San Pedro de Macorís		Santa Bárbara		Santo Domingo	
	Embarcada	Desembarcada	Embarcada	Desembarcada	Embarcada	Desembarcada	Embarcada	Desembarcada	Embarcada	Desembarcada	Embarcada	Desembarcada	Embarcada	Desembarcada
Total	199,926	681,104	605,581	396	0	304,433	115,391	1,325,702	886,911	1,474,371	0	0	185,937	433,989
Enero	27,008	17,279	16,965	0	0	18,065	6,343	91,253	38,517	111,863	0	0	15,168	33,580
Febrero	11,327	50,790	67,857	0	0	24,048	5,839	98,698	21,342	93,866	0	0	13,332	24,877
Marzo	7,843	158,254	3,500	0	0	16,520	7,549	120,342	136,428	162,820	0	0	19,374	22,865
Abril	20,494	48,792	97,239	0	0	27,491	7,662	45,955	79,890	116,697	0	0	13,010	60,946
Mayo	23,343	128,736	15,012	0	0	36,752	11,015	120,112	89,786	94,113	0	0	16,565	27,439
Junio	18,487	105,108	123,408	0	0	39,701	8,067	180,217	62,481	110,467	0	0	15,284	25,177
Julio	15,283	3,553	67,831	396	0	15,670	8,067	180,217	67,464	95,670	0	0	12,489	55,060
Agosto	18,950	14,460	9,550	0	0	34,945	11,299	102,635	67,692	145,698	0	0	13,854	43,160
Septiembre	23,332	151,334	27,997	0	0	15,156	6,348	126,127	79,160	127,521	0	0	13,658	48,596
Octubre	15,911	175	67,465	0	0	20,124	7,904	50,163	64,794	196,821	0	0	16,693	23,612
Noviembre	5,992	2,465	51,458	0	0	0	6,810	88,535	121,206	101,840	0	0	13,605	39,753
Diciembre	11,956	158	57,299	0	0	55,961	28,488	121,448	58,151	116,995	0	0	22,905	28,924

(1): Incluye Terminal Turística Sans Souci (I.T.S.S.) y Don Diego
Fuente: Registros administrativos, unidad de estadísticas, Dirección de Planificación y Desarrollo, Autoridad Portuaria Dominicana (APORDOM)

Cuadro 7.2

REPÚBLICA DOMINICANA: Volumen de carga internacional vía marítima, embarcada y desembarcada por mes, según tipo de carga, 2013
(Valores en toneladas métricas)

Mes	Total		Suelta		En contenedores		A granel sólida		A granel líquida		En tránsito		Total en tránsito
	Embarcada	Desembarcada	Embarcada	Desembarcada	Embarcada	Desembarcada	Embarcada	Desembarcada	Embarcada	Desembarcada	Embarcada	Desembarcada	
Total¹	4,636,850	14,721,524	1,206,265	991,858	1,864,063	3,527,366	1,293,992	3,838,712	272,530	6,363,589	3,043,288	3,050,651	6,093,939
Enero	298,146	1,059,660	86,338	71,686	145,967	311,316	47,096	261,509	18,745	415,150	257,448	269,710	527,158
Febrero	463,142	1,316,119	116,960	100,580	268,697	255,185	45,361	348,212	32,124	612,142	315,181	270,871	586,052
Marzo	333,918	1,081,999	96,266	63,237	152,202	282,872	59,245	216,420	26,205	519,470	319,257	323,845	643,102
Abril	372,499	1,318,726	112,971	93,950	139,407	266,379	75,809	420,263	44,312	538,132	256,143	270,506	526,649
Mayo	599,879	1,160,368	148,920	59,124	160,304	302,051	252,977	220,863	37,678	578,330	292,239	307,625	599,864
Junio	302,999	1,241,026	88,195	117,785	151,526	299,563	49,626	250,499	13,652	573,179	254,749	267,573	522,322
Julio	359,626	1,284,067	103,110	51,864	140,324	303,535	75,547	375,648	40,645	553,020	243,513	247,365	490,878
Agosto	467,342	1,391,812	87,847	132,318	148,199	322,910	224,389	431,804	6,907	504,780	207,947	212,998	420,945
Septiembre	463,923	1,235,351	80,772	79,887	129,584	300,136	243,827	349,031	9,740	506,297	223,690	203,384	427,074
Octubre	299,660	1,323,340	98,589	89,482	142,577	306,946	58,494	300,272	0	626,640	214,072	200,016	414,088
Noviembre	358,846	1,255,929	97,525	87,105	141,173	307,270	112,934	406,533	7,214	455,021	238,613	241,782	480,395
Diciembre	316,870	1,053,127	88,772	44,840	144,103	269,203	48,687	257,657	35,308	481,427	220,436	234,976	455,412

¹:El total general no incluye la carga en tránsito

Fuente: Registros administrativos, unidad de estadísticas, Dirección de Planificación y Desarrollo, Autoridad Portuaria Dominicana, APORDOM

Cuadro 7.3

REPÚBLICA DOMINICANA: Número de buques en comercio exterior por año, según puerto, 2013

Mes	Tipo de carga	Haina Oriental	Haina Occidental	Plaza Marina Bartolomé Colón (Marinita)	Santo Domingo ¹	Multimodal Caucedo	Andrés, Boca Chica	San Pedro de Macorís	Puerto Plata	Luperón, Puerto Plata	Santa Bárbara, Samaná	Azua	Manzanillo, Monte Cristi	Romana	Cabo Rojo, Pedernales	Arroyo Barril, Samaná	Barahona
Total	4,975	1,268	372	56	396	1,202	101	327	565	161	86	21	126	146	79	0	69
Enero	426	97	29	5	36	103	8	25	44	16	15	0	10	25	5	0	8
Febrero	406	93	36	4	34	91	9	30	42	12	16	3	8	19	4	0	5
Marzo	451	103	33	3	33	104	11	32	49	28	19	1	10	16	4	0	5
Abril	433	107	30	3	31	108	8	33	47	14	9	2	12	15	8	0	6
Mayo	428	106	30	4	28	105	7	31	47	30	3	2	16	6	10	0	3
Junio	402	109	29	3	33	101	9	24	48	17	0	2	9	4	8	0	6
Julio	409	108	32	4	24	101	8	30	59	9	1	2	9	7	8	0	7
Agosto	405	114	38	5	35	101	6	26	48	4	0	1	11	5	4	0	7
Septiembre	384	104	32	9	30	97	9	20	50	4	0	3	9	4	10	0	3
Octubre	405	116	30	7	36	93	10	27	51	5	2	2	11	4	5	0	6
Noviembre	408	107	23	5	40	99	8	25	40	9	9	2	11	15	9	0	6
Diciembre	418	104	30	4	36	99	8	24	40	13	12	1	10	26	4	0	7

¹: Incluye la terminal turística Sans Souci, I.T.S.S. y Don Diego

Fuente: Registros administrativos, unidad de estadísticas, Dirección de Planificación y Desarrollo, Autoridad Portuaria Dominicana, APORDOM

Cuadro 7.4

REPÚBLICA DOMINICANA: Número de buques en comercio exterior por mes, según tipo de buque, 2013

Tipo de buque	Total	Enero	Febrero	Marzo	Abril	Mayo	Junio	Julio	Agosto	Septiembre	Octubre	Noviembre	Diciembre
Total	4,975	426	406	451	433	428	402	409	405	384	388	367	359
Carguero	3,216	265	249	274	275	273	269	267	281	256	280	266	261
Crucero	303	26	25	17	31	31	16	37	26	32	20	23	19
Draguero	583	36	49	57	48	49	51	47	50	53	55	40	48
Ferry	147	11	7	13	13	11	16	16	13	12	13	14	8
Granelero	133	10	7	9	11	10	13	17	12	11	13	13	7
Lancha	18	1	3	1	4	2	3	1	0	0	1	2	0
Tanquero	200	22	21	36	19	35	16	10	5	5	6	9	16
Remolcador	3	0	0	0	0	1	1	0	1	0	0	0	0
Barcaza	203	40	31	30	15	3	2	2	3	3	5	27	42
Pasajeros	4	0	0	0	0	0	1	0	0	0	3	0	0
Pesquero	152	14	12	13	13	13	14	12	14	12	9	11	15
Yate	13	1	2	1	4	0	0	0	0	0	0	3	2
Otros	3	0	0	0	0	0	0	0	2	0	0	1	0

Fuente: Registros administrativos, unidad de estadísticas, Dirección de Planificación y Desarrollo, Autoridad Portuaria Dominicana, APORDOM

Cuadro 7.5

REPÚBLICA DOMINICANA: Número de vuelos internacionales por aeropuerto y tipo de vuelo, según mes, 2013

Mes	Total	Total de vuelos regulares	Total de vuelos chárteres	Aeropuerto internacional																				
				Las Américas, Dr. José Francisco Peña Gómez			General Gregorio Luperón, Puerto Plata			Punta Cana, La Altagracia			La Romana			Presidente Juan Bosch, El Catey, Samaná			Dr. Joaquín Balaguer, La Isabela, Santo Domingo			Cibao, Santiago		
				Total de vuelos	Vuelos regulares	Vuelos chárteres	Total de vuelos	Vuelos regulares	Vuelos chárteres	Total de vuelos	Vuelos regulares	Vuelos chárteres	Total de vuelos	Vuelos regulares	Vuelos chárteres	Total de vuelos	Vuelos regulares	Vuelos chárteres	Total de vuelos	Vuelos regulares	Vuelos chárteres	Total de vuelos	Vuelos regulares	Vuelos chárteres
Total	84,108	73,168	10,940	30,375	29,559	816	4,764	3,720	1,044	32,315	26,241	6,074	2,183	1,466	717	966	682	284	3,705	1,700	2,005	9,800	9,800	0
Enero	7,820	6,710	1,110	2,733	2,689	44	549	423	126	3,074	2,393	681	308	184	124	94	76	18	268	151	117	794	794	0
Febrero	7,154	6,072	1,082	2,409	2,344	65	527	397	130	2,931	2,283	648	250	168	82	90	74	16	265	124	141	682	682	0
Marzo	8,181	6,915	1,266	2,664	2,609	55	609	473	136	3,420	2,635	785	291	174	117	100	90	10	314	151	163	783	783	0
Abril	6,770	5,721	1,049	2,327	2,239	88	502	387	115	2,738	2,129	609	169	108	61	80	70	10	304	138	166	650	650	0
Mayo	6,138	5,392	746	2,334	2,262	72	303	246	57	2,315	1,906	409	124	96	28	68	44	24	292	136	156	702	702	0
Junio	6,773	5,766	1,007	2,418	2,356	62	316	264	52	2,766	2,080	686	118	100	18	82	48	34	265	110	155	808	808	0
Julio	7,990	6,855	1,135	2,818	2,738	80	316	272	44	3,293	2,489	804	120	106	14	84	42	42	285	134	151	1,074	1,074	0
Agosto	7,391	6,664	727	2,749	2,717	32	290	242	48	2,758	2,347	411	135	107	28	81	45	36	295	123	172	1,083	1,083	0
Septiembre	5,618	5,102	516	2,321	2,279	42	265	194	71	1,762	1,566	196	85	61	24	65	35	30	310	157	153	810	810	0
Octubre	5,817	5,216	601	2,371	2,329	42	265	196	69	1,894	1,654	240	81	52	29	63	36	27	345	151	194	798	798	0
Noviembre	6,459	5,750	709	2,384	2,308	76	346	252	94	2,388	2,139	249	171	125	46	71	54	17	378	151	227	721	721	0
Diciembre	7,997	7,005	992	2,847	2,689	158	476	374	102	2,976	2,620	356	331	185	146	88	68	20	384	174	210	895	895	0

Fuente: Registros administrativos del Instituto Dominicano de Aeronáutica Civil

Cuadro 7.6

REPÚBLICA DOMINICANA: Movimiento de pasajeros embarcados y desembarcados por aeropuerto, según mes, 2013

Mes	Total de pasajeros embarcados	Total de pasajeros desembarcados	Aeropuerto internacional															
			Las Américas, Dr. José Francisco Peña Gómez		Las Américas, Dr. José Francisco Peña Gómez		General Gregorio Luperón, Puerto Plata		Punta Cana, La Altagracia		La Romana		Presidente Juan Bosch, El Catey, Samaná		Dr. Joaquín Balaguer, La Isabela, Santo Domingo		Cibao, Santiago	
			Embarcados	Desembarcados	Embarcados	Desembarcados	Embarcados	Desembarcados	Embarcados	Desembarcados	Embarcados	Desembarcados	Embarcados	Desembarcados	Embarcados	Desembarcados	Embarcados	Desembarcados
Total	5,134,186	5,201,661	1,469,116	1,535,045	376,940	378,500	2,570,213	2,588,633	93,108	92,282	59,761	59,281	18,061	17,310	546,987	530,610		
Enero	524,018	473,143	153,900	125,664	48,390	47,075	252,551	246,527	12,997	12,408	6,151	5,891	1,318	1,209	48,711	34,369		
Febrero	457,066	450,209	116,205	106,988	45,870	47,926	239,864	241,460	12,281	11,718	5,791	5,904	1,269	1,220	35,786	34,993		
Marzo	549,270	536,988	139,774	135,663	56,130	51,281	281,858	280,922	13,608	12,370	6,465	6,319	1,517	1,588	49,918	48,845		
Abril	481,457	428,685	131,407	113,579	43,691	37,077	247,510	230,489	9,107	7,640	5,108	4,376	1,683	1,407	42,951	34,117		
Mayo	385,274	367,955	123,366	120,723	24,191	22,276	186,790	176,597	5,193	4,501	4,023	4,226	1,499	1,600	40,212	38,032		
Junio	405,485	434,249	127,459	134,530	23,657	24,573	199,593	211,473	5,229	5,568	5,251	5,326	1,362	1,249	42,934	51,530		
Julio	496,838	522,895	156,647	161,519	25,098	26,128	241,905	250,372	6,179	6,472	5,558	5,634	1,794	1,443	59,657	71,327		
Agosto	495,620	433,179	162,014	137,672	23,833	22,169	224,157	203,798	6,945	6,822	5,670	5,460	1,442	1,473	71,559	55,785		
Septiembre	339,966	294,506	124,651	104,733	19,339	17,870	138,170	132,219	3,902	3,039	4,073	3,530	1,572	1,511	48,259	31,604		
Octubre	323,098	324,590	115,671	111,740	17,818	18,743	144,286	151,356	2,535	2,860	3,583	3,740	1,590	1,310	37,615	34,841		
Noviembre	366,331	397,920	113,961	118,273	20,982	23,828	186,671	207,344	5,479	7,038	4,069	3,302	1,518	1,522	33,651	36,613		
Diciembre	427,587	537,342	121,885	163,961	27,941	39,554	226,858	256,076	9,653	11,846	4,019	5,573	1,497	1,778	35,734	58,554		

Nota: Excluye pasajeros menores de 2 años de edad
Fuente: Registros administrativos del Instituto Dominicano de Aeronáutica Civil

Cuadro 7.7

REPÚBLICA DOMINICANA: Movimiento de pasajeros embarcados y desembarcados en vuelos regulares internacionales por aeropuerto, según mes, 2013

Mes	Total de pasajeros embarcados	Total de pasajeros desembarcados	Aeropuerto internacional															
			Las Américas, Dr. José Francisco Peña Gómez		Las Américas, Dr. José Francisco Peña Gómez		General Gregorio Luperón, Puerto Plata		Punta Cana, La Altagracia		La Romana		Presidente Juan Bosch, El Catey, Samaná		Dr. Joaquín Balaguer, La Isabela, Santo Domingo		Cibao, Santiago	
			Embarcados	Desembarcados	Embarcados	Desembarcados	Embarcados	Desembarcados	Embarcados	Desembarcados	Embarcados	Desembarcados	Embarcados	Desembarcados	Embarcados	Desembarcados	Embarcados	Desembarcados
Total	4,584,427	4,646,931	1,458,587	1,522,655	297,899	300,806	2,162,117	2,176,404	66,021	65,155	42,264	41,784	10,552	9,517	546,987	530,610		
Enero	458,817	408,251	153,017	125,238	35,599	34,665	208,412	202,001	7,021	6,568	5,057	4,783	1,000	627	48,711	34,369		
Febrero	392,614	385,212	115,658	106,096	33,527	35,318	196,140	197,455	5,998	5,759	4,697	4,921	808	670	35,786	34,993		
Marzo	478,964	469,826	139,192	135,047	44,863	42,664	230,797	229,638	7,428	6,946	5,908	5,791	858	895	49,918	48,845		
Abril	422,944	375,097	130,458	112,798	35,704	30,024	202,311	188,322	5,952	5,057	4,644	4,016	924	763	42,951	34,117		
Mayo	351,976	335,773	122,672	119,955	19,676	18,462	161,302	151,765	4,514	4,158	2,729	2,514	871	887	40,212	38,032		
Junio	357,441	381,592	126,877	133,851	19,651	20,459	159,039	166,558	5,197	5,539	3,006	2,980	737	675	42,934	51,530		
Julio	441,111	465,110	155,813	160,165	21,482	22,426	194,436	201,501	5,848	6,047	2,796	2,869	1,079	775	59,657	71,327		
Agosto	457,901	401,359	161,705	137,487	20,256	18,715	194,024	179,366	6,510	6,424	3,084	2,913	763	669	71,559	55,785		
Septiembre	315,858	271,440	124,450	104,584	14,687	13,337	121,424	116,201	3,803	3,009	2,240	1,768	995	937	48,259	31,604		
Octubre	297,733	298,235	115,368	111,452	13,803	14,674	125,782	131,654	2,491	2,815	1,757	2,027	917	772	37,615	34,841		
Noviembre	339,136	366,331	113,377	117,246	16,649	19,030	166,975	184,189	4,598	5,673	3,065	2,787	821	793	33,651	36,613		
Diciembre	387,756	488,705	117,824	158,736	22,002	31,032	201,475	227,754	6,661	7,160	3,281	4,415	779	1,054	35,734	58,554		

Excluye pasajeros menores de 2 años de edad
Fuente: Registros administrativos del Instituto Dominicano de Aeronáutica Civil

Cuadro 7.8

REPÚBLICA DOMINICANA: Movimiento de pasajeros embarcados y desembarcados en vuelos charters internacionales por aeropuerto, según mes, 2013

Mes	Total de pasajeros embarcados	Total de pasajeros desembarcados	Aeropuerto internacional													
			Las Américas, Dr. José Francisco Peña Gómez		General Gregorio Luperón, Puerto Plata		Punta Cana, La Altagracia		La Romana		Presidente Juan Bosch, El Catey, Samaná		Dr. Joaquín Balaguer, La Isabela, Santo Domingo		Cibao, Santiago	
			Embarcados	Desembarcados	Embarcados	Desembarcados	Embarcados	Desembarcados	Embarcados	Desembarcados	Embarcados	Desembarcados	Embarcados	Desembarcados	Embarcados	Desembarcados
Total	549,759	554,730	10,529	12,390	79,041	77,694	408,096	412,229	27,087	27,127	17,497	17,497	7,509	7,793	0	0
Enero	65,201	64,892	883	426	12,791	12,410	44,139	44,526	5,976	5,840	1,094	1,108	318	582	0	0
Febrero	64,452	64,997	547	892	12,343	12,608	43,724	44,005	6,283	5,959	1,094	983	461	550	0	0
Marzo	70,306	67,162	582	616	11,267	8,617	51,061	51,284	6,180	5,424	557	528	659	693	0	0
Abril	58,514	53,588	949	781	7,987	7,053	45,199	42,167	3,155	2,583	464	360	760	644	0	0
Mayo	33,298	32,182	694	768	4,515	3,814	25,488	24,832	679	343	1,294	1,712	628	713	0	0
Junio	48,044	52,657	582	679	4,006	4,114	40,554	44,915	32	29	2,245	2,346	625	574	0	0
Julio	55,727	57,785	834	1,354	3,616	3,702	47,469	48,871	331	425	2,762	2,765	715	668	0	0
Agosto	37,719	31,820	309	185	3,577	3,454	30,133	24,432	435	398	2,586	2,547	679	804	0	0
Septiembre	24,108	23,066	201	149	4,652	4,533	16,746	16,018	99	30	1,833	1,762	577	574	0	0
Octubre	25,365	26,355	303	288	4,015	4,069	18,504	19,702	44	45	1,826	1,713	673	538	0	0
Noviembre	27,195	31,589	584	1,027	4,333	4,798	19,696	23,155	881	1,365	1,004	515	697	729	0	0
Diciembre	39,830	48,637	4,061	5,225	5,939	8,522	25,383	28,322	2,992	4,686	738	1,158	717	724	0	0

Excluye pasajeros menores de 2 años de edad
Fuente: Instituto Dominicano de Aeronáutica Civil (IDAC)

Cuadro 7.9

REPÚBLICA DOMINICANA: Cantidad de vehículos registrados por mes, según tipo de vehículo, 2013

Mes	Total	Automóviles ¹	Autobuses ²	Jeeps	Carga	Motocicletas	Volteo	Máquinas pesadas	Otros ³
Total	3,215,772	717,087	81,660	312,170	372,238	1,678,978	19,165	19,978	14,496
Enero	264,180	51,706	6,272	23,703	24,380	154,804	1,400	1,155	760
Febrero	237,667	50,120	7,178	24,518	23,916	127,968	1,371	1,561	1,035
Marzo	319,636	64,991	8,850	28,237	38,678	172,908	1,938	2,136	1,898
Abril	238,329	46,825	7,079	25,627	32,723	121,266	1,687	1,840	1,282
Mayo	259,968	44,863	7,412	28,357	44,272	128,539	2,308	2,506	1,711
Junio	292,029	46,939	9,133	29,487	55,307	144,085	2,978	2,339	1,761
Julio	268,719	69,574	6,141	27,362	26,442	135,370	1,280	1,554	996
Agosto	284,320	84,819	6,509	26,367	22,880	140,042	1,170	1,399	1,134
Septiembre	299,691	86,789	6,809	24,203	32,264	145,903	1,259	1,384	1,080
Octubre	318,109	76,744	5,459	24,861	26,031	180,813	1,519	1,548	1,134
Noviembre	238,349	47,748	5,184	24,915	24,496	132,357	1,382	1,424	843
Diciembre	194,775	45,969	5,634	24,533	20,849	94,923	873	1,132	862

*.: Cifras preliminares

¹: Incluye privado, públicos urbanos e interurbanos²: Incluye privado, públicos urbanos e interurbanos³: Incluye remolques, ambulancias, montacargas y fúnebres

Fuente: Departamento de Estudios Económicos y Tributarios(DGII)

Cuadro 7.10

REPÚBLICA DOMINICANA: Total de usuarios transportados en el Metro de Santo Domingo por mes, según días laborables, sábados, festivos y líneas, 2013*

Mes	Días Laborales		Día Sábado		Festivos		Total acumulado	
	Línea 1	Línea 2	Línea 1	Línea 2	Línea 1	Línea 2	Línea 1	Línea 2
Total	23,667,053	9,050,804	3,148,495	1,361,785	2,120,793	873,283	28,936,341	11,285,872
Enero	2,000,323	...	176,902	...	227,123	...	2,404,348	...
Febrero	2,095,158	...	302,446	...	194,296	...	2,591,900	...
Marzo	2,167,295	...	389,945	...	228,799	...	2,786,039	...
Abril	2,489,244	1,272,434	270,290	253,207	304,604	209,015	3,064,138	1,734,656
Mayo	2,527,114	1,154,165	258,703	151,737	214,396	102,526	3,000,213	1,408,428
Junio	2,182,339	1,129,709	322,048	196,454	188,733	106,098	2,693,120	1,432,261
Julio	2,415,074	1,325,689	248,464	167,303	155,746	88,966	2,819,284	1,581,958
Agosto	2,389,445	1,294,448	206,346	211,571	191,184	116,615	2,786,975	1,622,634
Septiembre	2,521,058	1,337,041	368,809	186,136	246,199	147,215	3,136,066	1,670,392
Octubre	2,880,003	1,537,318	272,982	195,377	169,713	102,848	3,322,698	1,835,543
Noviembre	287,415
Diciembre	346,591

*.: Cifras preliminares sujetas a rectificación

(P): Línea 2 puesta en operación en abril de 2013

(...): Información no disponible

Fuente: Oficina para el Reordenamiento del Transporte (OPRET)

Cuadro 7.11

REPÚBLICA DOMINICANA: Valor de las macrovariables de la cuenta de producción de las empresas de transporte y almacenamiento por año, según componentes, 2009-2010
(En millones de RD\$)

Componentes	2009	2010
Valor agregado	10,578.05	11,920.81
Valor bruto de producción	24,577.23	27,551.35
Remuneraciones	6,289.98	6,973.51
Consumo intermedio	14,100.79	15,630.54
Depreciación	1,024.34	1,227.38

Fuente: Encuesta Nacional de Actividad Económica, ENAE 2011

Cuadro 7.12

REPÚBLICA DOMINICANA: Personal ocupado en las empresas de transporte y almacenamiento por año, según tipo de personal y sexo, 2009-2010

Tipo de personal	2009		2010	
	Cantidad de personas	Participación (%)	Cantidad de personas	Participación (%)
Total de personal ocupado	25,744	100	25,615	100
Personal ocupado dependiente	24,756	96.2	24,564	95.9
Hombres	19,643	76.3	19,693	76.9
Mujeres	5,113	19.9	4,871	19.0
Personal no dependiente	988	3.8	1,051	4.1
Hombres	864	3.4	891	3.5
Mujeres	124	0.5	160	0.6

Fuente: Encuesta Nacional de Actividad Económica, ENAE 2011

Cuadro 7.13

REPÚBLICA DOMINICANA: Remuneraciones pagadas por las empresas de transporte y almacenamiento por año, según componentes, 2009-2010
(En millones de RD\$)

Componentes	2009		2010	
	Remuneraciones	Participación (%)	Remuneraciones	Participación (%)
Total de remuneraciones	6,289.98	100	6,973.51	100
Total sueldos y salarios	5,590.78	88.9	6,179.80	88.6
Bonos vacacionales	92.15	1.5	113.80	1.6
Corrientes	4,145.57	65.9	4,584.00	65.7
Regalías no imponibles	358.18	5.7	391.05	5.6
Salarios en especie	37.04	0.6	56.10	0.8
Preaviso	87.76	1.4	111.44	1.6
Otras remuneraciones	870.09	13.8	923.42	13.2
Aportes patronales	699.20	11.1	793.71	11.4
Aportes básicos	587.75	9.3	668.96	9.6
Aportes complementarios	53.00	0.8	60.41	0.9
Otros aportes	58.44	0.9	64.34	0.9

Fuente: Encuesta Nacional de Actividad Económica, ENAE 2011

Cuadro 7.14

REPÚBLICA DOMINICANA: Remuneraciones pagadas por las empresas de transporte y almacenamiento por año y componente, según rango de empleados, 2009-2010
(En millones de RD\$)

Componente	2009			2010		
	Total	Aportes patronales	Sueldos y salarios	Total	Aportes patronales	Sueldos y salarios
Total remuneraciones	6,289.98	699.20	5,590.78	6,973.51	793.71	6,179.80
10 a 29	1,317.30	159.90	01,157.40	1,443.19	188.01	1,255.18
30 a 49	595.61	74.55	521.06	744.92	85.23	659.68
50 a 99	942.70	104.45	838.25	992.09	108.27	883.83
100 a 249	1,471.52	166.62	1,304.90	1,744.80	193.43	1,551.37
250 o más	1,962.84	193.68	1,769.17	2,048.52	218.77	1,829.74

Fuente: Encuesta Nacional de Actividad Económica, ENAE 2011

Cuadro 7.15

REPÚBLICA DOMINICANA: Aportes patronales de las empresas de transporte y almacenamiento por año, según planes, 2009-2010
(En millones de RD\$)

Planes	2009		2010	
	Aportes patronales	Participación (%)	Aportes patronales	Participación (%)
Total	699.20	100	793.71	100
Pensiones	273.51	39.1	322.56	40.6
Riesgo laboral	42.14	6.0	46.96	5.9
Salud	325.10	46.5	359.85	45.3
Otros	58.44	8.4	64.34	8.1

Fuente: Encuesta Nacional de Actividad Económica, ENAE 2011

Cuadro 7.16

REPÚBLICA DOMINICANA: Valor bruto de producción de las empresas de transporte y almacenamiento por año, según rango de empleados, 2009-2010
(En millones de RD\$)

Rango de empleados	2009			2010		
	Valor bruto de producción	Promedio*	Participación (%)	Valor bruto de producción	Promedio*	Participación (%)
Total	24,577.23	60.20	100	27,551.35	67.28	100
10 a 29	5,700.29	21.27	23.2	6,153.12	22.96	22.3
30 a 49	3,160.11	60.71	12.9	4,247.01	81.59	15.4
50 a 99	3,772.79	80.27	15.4	4,054.35	86.26	14.7
100 a 249	5,889.27	212.23	24.0	6,735.61	232.26	24.4
250 o más	6,054.76	448.50	24.6	6,361.25	471.20	23.1

*: Promedio ponderado
Fuente: Encuesta Nacional de Actividad Económica, ENAE 2011

Cuadro 7.17

REPÚBLICA DOMINICANA: Gasto de las empresas de transporte y almacenamiento por año, según rango de empleados, 2009-2010
(En millones de RD\$)

Rango de empleados	2009			2010		
	Gasto	Promedio*	Participación (%)	Gasto	Promedio*	Participación (%)
Total	16,338.46	39.90	100	17,856.19	43.60	100
10 a 29	3,983.55	14.87	24.4	3,956.82	14.77	22.2
30 a 49	2,136.94	41.05	13.1	2,870.93	55.15	16.1
50 a 99	1,983.44	42.20	12.1	2,206.48	46.95	12.4
100 a 249	4,413.03	152.17	27.0	4,951.19	170.73	27.7
250 o más	3,821.51	283.07	23.4	3,870.77	286.72	21.7

*: Promedio ponderado
Fuente: Encuesta Nacional de Actividad Económica, ENAE 2011

Cuadro 7.18

REPÚBLICA DOMINICANA: Gasto total de las empresas de transporte y almacenamiento por año, según concepto de gasto, 2009-2010
(En millones de RD\$)

Componente	2009		2010	
	Gasto	Participación	Gasto	Participación
Total	16,338.46	100	17,856.19	100
Alquileres de bienes inmuebles	221.37	1.35	228.17	1.28
Alquileres de bienes muebles	184.02	1.13	239.77	1.34
Arrendamiento financiero	1.68	0.01	1.36	0.01
Combustibles y lubricantes consumidos	293.94	1.80	289.42	1.62
Comisiones pagadas a terceros por servicios no financieros	2.89	0.02	2.08	0.01
Costo de insumos y/o materiales consumidos para la producción de servicios	7,564.39	46.30	8,496.31	47.58
Costo de la materia prima y materiales consumidos para la producción de bienes	119.49	0.73	185.91	1.04
Costos de mercadería de bienes y servicios revendidos sin transformación	0.00	0.00	0.00	0.00
Factura de agua y basura	15.12	0.09	16.19	0.09
Factura de gas	2.48	0.02	3.78	0.02
Factura eléctrica	475.99	2.91	502.39	2.81
Fletes y acarreo (todo monto que no está incluido en el valor de compras o en los servicios recibidos)	41.27	0.25	133.86	0.75
Gasto por amortización	49.27	0.30	53.66	0.30
Gastos de exportación	0.00	0.00	0.08	0.00
Gastos en capacitación	32.39	0.20	23.52	0.13
Gastos en envases y envolturas	2.39	0.01	3.77	0.02
Gastos en investigación y desarrollo	2.70	0.02	0.24	0.00
Gastos extraordinarios	270.64	1.66	224.36	1.26
Gastos por depreciación	1,159.09	7.09	1,216.33	6.81
Honorarios profesionales	311.91	1.91	342.68	1.92
Intereses y cargos sobre préstamos	454.15	2.78	415.30	2.33
Otros gastos financieros	294.63	1.80	229.96	1.29
Primas de seguro no sociales	647.17	3.96	567.98	3.18
Propaganda, publicidad y relaciones públicas	92.09	0.56	141.79	0.79
Reparación y mantenimiento de maquinarias y equipos realizados por terceros	628.92	3.85	704.41	3.94
Reparación y mantenimiento de edificaciones realizados por terceros	84.34	0.52	79.15	0.44
Repuestos y accesorios	129.35	0.79	124.57	0.70
Royalty, patentes y marcas	94.79	0.58	126.27	0.71
Servicios de personal (personas morales)	100.52	0.62	177.21	0.99
Servicios informáticos	20.08	0.12	17.13	0.10
Teléfono, Internet y otros servicios de telecomunicaciones	282.91	1.73	248.92	1.39
Trabajos de fabricación realizados por terceros con materia prima de la empresa	6.39	0.04	80.58	0.45
Vigilancia, seguridad y limpieza	99.32	0.61	115.02	0.64
Otros gastos (materiales y útiles de oficina, viáticos, etc.)	2,652.77	16.24	2,864.00	16.04

Fuente: Encuesta Nacional de Actividad Económica, ENAE 2011

Cuadro 7.19

REPÚBLICA DOMINICANA: Ingresos de las empresas de transporte y almacenamiento por año, según rango de empleados, 2009-2010
(En millones de RD\$)

Rango de empleados	2009			2010		
	Ingresos	Promedio*	Participación (%)	Ingresos	Promedio*	Participación (%)
Total	25,255.06	61.67	100	28,204.91	68.88	100
10 a 29	5,703.47	21.29	22.6	6,180.07	23.06	21.9
30 a 49	3,162.32	60.75	12.5	4,247.53	81.60	15.1
50 a 99	3,859.48	82.12	15.3	4,174.00	88.81	14.8
100 a 249	6,248.72	215.47	24.7	6,965.57	240.19	24.7
250 o más	6,281.08	465.27	24.9	6,637.74	491.68	23.5

*: Promedio ponderado

Fuente: Encuesta Nacional de Actividad Económica, ENAE 2011

Cuadro 7.20

REPÚBLICA DOMINICANA: Ingresos de las empresas de transporte y almacenamiento por año, según conceptos de ingresos, 2009-2010
(En millones de RD\$)

Conceptos	2009		2010	
	Ingresos	Participación (%)	Ingresos	Participación (%)
Total	25,255.06	100	28,204.91	100
Comisiones por ventas de servicios a terceros	36.87	0.15	86.04	0.31
Comisiones recibidas por intermediación en la compra y venta de mercaderías	4.59	0.02	4.95	0.02
Ingreso por reparaciones	73.03	0.29	75.97	0.27
Ingresos extraordinarios	174.29	0.69	211.17	0.75
Ingresos financieros	186.86	0.74	221.56	0.79
Ingresos por subvenciones	191.10	0.76	214.92	0.76
Ingresos por alquileres y arrendamientos	113.79	0.45	153.57	0.54
Ingresos por prestaciones de servicios	23,029.94	91.19	25,587.76	90.72
Ingresos por transferencias percibidas	1.08	0.00	25.75	0.09
Ingresos por transporte de personas o fletes prestados a tercero ¹	737.06	2.92	827.66	2.93
Ingresos por ventas de mercaderías revendidas sin transformación	4.86	0.02	47.52	0.17
Trabajos de fabricación realizados por terceros	0.00	0.00	0.00	0.00
Venta de bienes producidos por la empresa	0.00	0.00	0.00	0.00
Otros ingresos	701.60	2.78	748.05	2.65

(1): No está incluido en el apartado ingresos por prestaciones de servicios, actividad secundaria
Fuente: Encuesta Nacional de Actividad Económica, ENAE 2011

Cuadro 7.21

REPÚBLICA DOMINICANA: Utilidad del ejercicio de las empresas de transporte y almacenamiento por año, según componentes de cálculo, 2009-2010
(En millones de RD\$)

Componentes	2009	2010
Utilidad del ejercicio¹	1,602.28	2,147.83
Ingresos	25,255.06	28,204.91
Gastos	16,338.46	17,856.19
Remuneraciones	6,289.98	6,973.51
Depreciación	1,024.34	1,227.38

¹: La utilidad del ejercicio es igual a los ingresos menos las remuneraciones pagadas, gastos y depreciación
Fuente: Encuesta Nacional de Actividad Económica, ENAE 2011

Cuadro 7.22

REPÚBLICA DOMINICANA: Utilidad del ejercicio de las empresas de transporte y almacenamiento por año, según rango de empleados, 2009-2010
(En millones de RD\$)

Rango de empleados	2009	2010
Utilidad del ejercicio¹	1,602.28	2,147.83
10 a 29	127.37	340.39
30 a 49	373.36	570.39
50 a 99	729.22	778.21
100 a 249	169.57	57.88
250 o más	202.76	400.95

⁽¹⁾: La utilidad del ejercicio es igual a los ingresos menos las remuneraciones pagadas, gastos y depreciación
Fuente: Encuesta Nacional de Actividad Económica, ENAE 2011

Cuadro 7.23

REPÚBLICA DOMINICANA: Rentabilidad de las empresas de transporte y almacenamiento por año y componentes de cálculo, según rango de empleados, 2009-2010
(En millones de RD\$)

Rango de empleados	2009			2010		
	Rentabilidad	Utilidad del ejercicio	Ingresos	Rentabilidad	Utilidad del ejercicio	Ingresos
Total	6.34	1,602.28	25,255.06	7.62	2,147.83	28,204.91
10 a 29	2.23	127.37	5,703.47	5.51	340.39	6,180.07
30 a 49	11.81	373.36	3,162.32	13.43	570.39	4,247.53
50 a 99	18.89	729.22	3,859.48	18.64	778.21	4,174.00
100 a 249	2.71	169.57	6,248.72	0.83	57.88	6,965.57
250 o más	3.23	202.76	6,281.08	6.04	400.95	6,637.74

Nota:

(1): La utilidad del ejercicio es igual a los ingresos menos las remuneraciones pagadas, gastos y depreciación

(2): La rentabilidad es igual a la utilidad del ejercicio sobre los ingresos, multiplicado por cien

Fuente: Encuesta Nacional de Actividad Económica, ENAE 2011

Cuadro 7.24

REPÚBLICA DOMINICANA: Valores de los principales indicadores de las empresas de transporte y almacenamiento por año, según división de actividad económica, 2009-2010
(En millones de RD\$)

División	2009				2010			
	Valor bruto de producción	Valor agregado	Depreciación	Remuneraciones	Valor bruto de producción	Valor agregado	Depreciación	Remuneraciones
Sector transporte y almacenamiento	24,577.23	10,578.05	1,024.34	6,289.98	27,551.35	11,920.81	1,227.38	6,973.51
Transporte y almacenamiento	10,808.11	4,246.77	569.61	2,691.05	11,406.88	4,397.91	705.99	2,999.38
Transporte por vía acuática	2,203.29	1,355.84	72.63	403.84	2,327.05	1,468.94	93.30	421.05
Transporte por vía aérea	3,044.80	1,282.17	98.07	696.21	3,935.73	1,713.93	113.09	784.25
Depósito y actividades de transporte complementarias	6,152.89	2,746.79	219.59	1,789.98	7,089.15	3,139.75	246.88	1,991.78
Correo y servicios de mensajería	2,368.14	946.47	64.44	708.90	2,792.53	1,200.27	68.12	777.06

Fuente: Encuesta Nacional de Actividad Económica, ENAE 2011

Cuadro 7.25

REPÚBLICA DOMINICANA: Utilidad del ejercicio de las empresas de transporte y almacenamiento por año y componente, según división de actividad económica, 2009-2010
(En millones de RD\$)

División	2009					2010				
	Utilidad del ejercicio	Ingresos	Gastos	Depreciación	Remuneraciones	Utilidad del ejercicio	Ingresos	Gastos	Depreciación	Remuneraciones
Sector transporte y almacenamiento	1,602.28	25,255.06	16,338.46	1,024.34	6,289.98	2,147.83	28,204.91	17,856.19	1,227.38	6,973.51
Transporte y almacenamiento	-91.22	10,966.70	7,797.27	569.61	2,691.05	-263.15	11,466.75	8,024.52	705.99	2,999.38
Transporte por vía acuática	839.56	2,339.08	1,023.05	72.63	403.84	893.96	2,459.47	1,051.15	93.30	421.05
Transporte por vía aérea	194.44	3,053.08	2,064.37	98.07	696.21	527.28	3,951.85	2,527.24	113.09	784.25
Depósito y actividades de transporte complementarias	423.34	6,362.49	3,929.58	219.59	1,789.98	579.52	7,341.56	4,523.38	246.88	1,991.78
Correo y servicios de mensajería	236.17	2,533.70	1,524.19	64.44	708.90	410.21	2,985.28	1,729.89	68.12	777.06

Nota: La utilidad del ejercicio es igual a los ingresos menos las remuneraciones pagadas, gastos y depreciación
Fuente: Encuesta Nacional de Actividad Económica, ENAE 2011

Cuadro 7.26

REPÚBLICA DOMINICANA: Remuneraciones de las empresas de transporte y almacenamiento por año y componentes, según división de actividad económica, 2009-2010
(En millones de RD\$)

División	2009			2010		
	Total remuneración	Aportes patronales	Sueldos y salarios	Total remuneración	Aportes patronales	Sueldos y salarios
Sector transporte y almacenamiento	6,289.98	699.20	5,590.78	6,973.51	793.71	6,179.80
Transporte y almacenamiento	2,691.05	308.96	2,382.10	2,999.38	358.59	2,640.79
Transporte por vía acuática	403.84	45.50	358.34	421.05	43.76	377.29
Transporte por vía aérea	696.21	79.41	616.80	784.25	87.54	696.71
Depósito y actividades de transporte complementarias	1,789.98	198.95	1,591.03	1,991.78	221.41	1,770.36
Correo y servicios de mensajería	708.90	66.38	642.52	777.06	82.40	694.66

Fuente: , Encuesta Nacional de Actividad Económica, ENAE 2011

Cuadro 7.27

REPÚBLICA DOMINICANA: Empleados de las empresas de transporte y almacenamiento por año y sexo, según división de actividad económica, 2009-2010

División	2009			2010		
	Total de empleados	Hombres	Mujeres	Total de empleados	Hombres	Mujeres
Sector transporte y almacenamiento	24,756	19,643	5,113	24,564	19,693	4,871
Transporte y almacenamiento	12,218	10,536	1,683	12,010	10,520	1,490
Transporte por vía acuática	982	710	272	1,020	736	285
Transporte por vía aérea	1,968	1,342	625	2,003	1,365	637
Depósito y actividades de transporte Complementarias	6,410	5,019	1,391	6,375	4,990	1,385
Correo y servicios de mensajería	3,179	2,036	1,143	3,157	2,082	1,075

Fuente: Encuesta Nacional de Actividad Económica, ENAE 2011

Estadísticas Económicas 2013 | 08
Comunicaciones

Cuadro 8.1

REPÚBLICA DOMINICANA: Correspondencia nacional despachada por mes, según tipo, 2013

Tipo	Enero	Febrero	Marzo	Abril	Mayo	Junio	Julio	Agosto	Septiembre	Otubre	Noviembre	Diciembre	Total
	Despachada	Despachada	Despachada	Despachada	Despachada	Despachada	Despachada	Despachada	Despachada	Despachada	Despachada	Despachada	Despachada
Total	95,204	89,050	121,657	92,182	72,391	55,811	83,498	114,930	62,149	61,104	69,538	103,793	1,021,309
Ordinaria	63,466	63,479	85,999	63,479	56,410	41,835	41,784	71,181	37,772	41,638	45,814	85,081	697,939
Certificada	2,329	2,330	3,156	2,330	1,190	882	881	1,501	797	878	966	1,794	19,033
Mensajería expresa	22,039	22,043	29,864	22,043	11,464	7,432	32,897	18,565	20,833	15,559	19,425	10,728	232,892
Máquina franqueadora	7,370	1,197	2,639	4,330	3,328	5,662	7,936	23,683	2,748	3,029	3,333	6,190	71,445

*: A partir del año 2013, recibida es igual a despachada

Fuente: Registros administrativos, Unidad de Estadísticas, Instituto Postal Dominicano (INPOSDOM)

Cuadro 8.2

REPÚBLICA DOMINICANA: Correspondencia internacional despachada y recibida por mes, 2013

Tipo	Enero		Febrero		Marzo		Abril		Mayo		Junio	
	Despachada	Recibida	Despachada	Recibida	Despachada	Recibida	Despachada	Recibida	Despachada	Recibida	Despachada	Recibida
Total	201,407	450,773	201,232	450,919	271,227	610,680	201,172	451,147	274,474	610,712	202,167	219,411
Certificada	3,640	6,156	3,640	6,157	4,932	8,341	3,640	6,157	4,932	8,341	3,658	6,186
EMS (Servicio de correo expreso)	1,691	1,020	1,765	1,021	1,774	1,383	1,856	1,021	2,130	1,383	1,892	1,025
Encomiendas	160	1,955	145	1,955	206	2,649	152	1,955	215	2,649	144	1,965
Inpospack (Compras por Internet)	0	748	0	798	0	877	0	1,026	0	909	0	0
Máquina franqueadora	2,116	0	1,840	0	1,707	0	1,682	0	4,589	0	1,716	0
Ordinaria	193,800	440,894	193,842	440,988	262,608	597,431	193,842	440,988	262,608	597,431	194,758	443,072

Tipo	Julio		Agosto		Septiembre		Octubre		Noviembre		Diciembre		Total	
	Despachada	Recibida	Despachada	Recibida	Despachada	Recibida	Despachada	Recibida	Despachada	Recibida	Despachada	Recibida	Despachada	Recibida
Total	202,134	452,650	344,764	770,678	183,974	408,957	202,967	450,809	222,882	496,032	412,106	921,169	2,920,506	6,526,777
Certificada	3,653	6,179	6,223	10,525	3,302	5,585	3,640	6,157	4,005	6,775	7,438	12,581	52,704	89,140
EMS (Servicio de correo expreso)	2,088	1,024	1,890	1,005	2,037	533	2,415	588	2,207	647	2,290	1,201	24,035	11,849
Encomiendas	140	1,962	274	3,343	138	1,774	148	1,955	168	2,151	316	3,995	2,206	28,308
Inpospack (Compras por Internet)	0	954	0	1,933	0	1,026	0	1,131	0	1,244	0	2,310	0	12,955
Máquina franqueadora	1,733	0	5,003	0	2,655	0	2,927	0	3,220	0	5,980	0	35,168	0
Ordinaria	194,520	442,532	331,374	753,873	175,842	400,039	193,838	440,979	213,282	485,215	396,081	901,082	2,806,393	6,384,525

Fuente: Registros administrativos, Unidad de Estadísticas, Instituto Postal Dominicano (INPOSDOM)

Cuadro 8.3
 REPÚBLICA DOMINICANA: Correspondencia internacional total despachada y recibida por mes, según región y provincia, 2013

Tipo	Enero		Febrero		Marzo		Abril		Mayo		Junio	
	Despachada	Recibida	Despachada	Recibida	Despachada	Recibida	Despachada	Recibida	Despachada	Recibida	Despachada	Recibida
Total	201,407	450,773	201,232	450,919	271,227	610,680	201,172	451,147	274,474	610,712	202,167	453,211
Región I: Cibao Norte	36,366	81,392	36,334	81,418	48,973	110,265	36,324	81,459	49,559	110,270	36,503	81,832
Santiago	20,557	46,009	20,539	46,024	27,683	62,331	20,533	46,047	28,015	62,334	20,635	46,258
Puerto Plata	15,542	34,786	15,529	34,797	20,930	47,125	15,524	34,814	21,181	47,128	15,601	34,974
Españat	267	597	266	597	359	809	266	597	363	809	268	600
Región II: Cibao Sur	2,981	6,672	2,978	6,674	4,014	9,039	2,978	6,677	4,063	9,039	2,992	6,708
La Vega	2,062	4,614	2,060	4,616	2,776	6,251	2,059	4,618	2,810	6,251	2,069	4,639
Monseñor Nouel	452	1,012	452	1,013	609	1,372	452	1,013	616	1,372	454	1,018
Sánchez Ramírez	467	1,045	467	1,046	629	1,416	467	1,046	637	1,416	469	1,051
Región III: Cibao Nordeste	3,968	8,880	3,964	8,883	5,343	12,030	3,963	8,887	5,407	12,030	3,982	8,928
Duarte	2,007	4,491	2,005	4,493	2,702	6,085	2,004	4,495	2,735	6,085	2,014	4,516
Salcedo	167	374	167	374	225	506	167	374	228	506	168	376
María Trinidad Sánchez	837	1,874	837	1,875	1,128	2,539	836	1,876	1,141	2,539	841	1,884
Samaná	956	2,140	955	2,141	1,288	2,900	955	2,142	1,303	2,900	960	2,152
Región IV: Cibao Noroeste	1,910	4,275	1,908	4,276	2,572	5,792	1,908	4,279	2,603	5,792	1,917	4,298
Valverde	1,058	2,367	1,057	2,368	1,424	3,207	1,056	2,369	1,441	3,207	1,062	2,380
Santiago Rodríguez	99	222	99	222	133	300	99	222	135	300	99	223
Monte Cristi	283	634	283	634	382	859	283	635	386	859	284	638
Dajabón	470	1,052	470	1,052	633	1,425	470	1,053	641	1,425	472	1,058
Región V: Valdesia	3,167	7,088	3,164	7,090	4,265	9,602	3,163	7,094	4,316	9,603	3,179	7,126
San Cristóbal	1,491	3,338	1,490	3,339	2,008	4,522	1,490	3,341	2,032	4,522	1,497	3,356
Azua	980	2,193	979	2,193	1,319	2,971	979	2,195	1,335	2,971	983	2,205
Peravia	440	986	440	986	593	1,335	440	986	600	1,335	442	991
San José de Ocoa	255	572	255	572	344	775	255	572	348	775	256	575
Región VI: El Valle	939	2,102	938	2,103	1,265	2,848	938	2,104	1,280	2,848	943	2,114
San Juan	508	1,136	507	1,136	683	1,539	507	1,137	692	1,539	509	1,142
Elías Piña	432	966	431	967	581	1,309	431	967	588	1,309	433	972
Región VII: Enriquillo	1,270	2,843	1,269	2,844	1,711	3,852	1,269	2,846	1,731	3,852	1,275	2,859
Barahona	996	2,230	995	2,231	1,342	3,021	995	2,232	1,358	3,021	1,000	2,242
Baoruco	271	606	270	606	365	821	270	606	369	821	272	609
Independencia	3	8	3	8	5	10	3	8	5	10	3	8
Pedernales	0	0	0	0	0	0	0	0	0	0	0	0
Región VIII: Yuma	4,549	10,181	4,545	10,185	6,126	13,793	4,544	10,190	6,199	13,794	4,566	10,236
La Romana	3,026	6,773	3,024	6,775	4,075	9,176	3,023	6,779	4,124	9,176	3,038	6,810
La Altagracia	1,432	3,205	1,431	3,206	1,929	4,343	1,431	3,208	1,952	4,343	1,438	3,223
El Seibo	91	203	91	203	122	275	90	203	123	275	91	204
Región IX: Higuamo	3,379	7,564	3,377	7,566	4,551	10,247	3,376	7,570	4,605	10,247	3,392	7,605
San Pedro de Macorís	3,308	7,404	3,305	7,407	4,455	10,031	3,304	7,410	4,508	10,031	3,321	7,444
Monte Plata	44	99	44	99	60	134	44	99	60	134	44	99
Hato Mayor	27	60	27	60	36	82	27	60	37	82	27	61
Región X: Ozama	142,877	319,776	142,753	319,880	192,407	433,214	142,711	320,042	194,710	433,236	143,417	321,506
Santo Domingo	10,511	23,525	10,502	23,533	14,155	31,870	10,499	23,544	14,324	31,872	10,551	23,652
Distrito Nacional	132,366	296,251	132,251	296,347	178,252	401,343	132,212	296,497	180,386	401,364	132,866	297,854

Cuadro 8.3

Tipo	Julio		Agosto		Septiembre		Octubre		Noviembre		Diciembre		Total	
	Despachada	Recibida	Despachada	Recibida	Despachada	Recibida	Despachada	Recibida	Despachada	Recibida	Despachada	Recibida	Despachada	Recibida
Total	202,134	452,650	344,764	770,678	183,974	408,957	202,967	450,809	222,882	496,032	412,106	921,169	2,920,506	6,527,740
Región I: Cibao Norte	36,497	81,731	62,251	139,154	33,218	73,841	36,648	81,398	40,244	89,564	74,410	166,327	527,327	1,178,650
Santiago	20,631	46,201	35,189	78,661	18,778	41,741	20,716	46,013	22,749	50,629	42,063	94,021	298,089	666,270
Puerto Plata	15,598	34,930	26,605	59,472	14,197	31,559	15,663	34,788	17,200	38,278	31,802	71,085	225,372	503,737
Españat	268	599	457	1,020	244	541	269	597	295	657	546	1,220	3,867	8,643
Región II: Cibao Sur	2,992	6,700	5,103	11,407	2,723	6,053	3,004	6,672	3,299	7,342	6,100	13,634	43,227	96,617
La Vega	2,069	4,633	3,529	7,889	1,883	4,186	2,078	4,615	2,281	5,077	4,218	9,429	29,894	66,818
Monseñor Nouel	454	1,017	774	1,731	413	919	456	1,013	501	1,114	926	2,069	6,559	14,661
Sánchez Ramírez	469	1,050	800	1,787	427	948	471	1,045	517	1,150	956	2,136	6,773	15,138
Región III: Cibao Nordeste	3,982	8,917	6,791	15,182	3,624	8,056	3,998	8,880	4,391	9,771	8,118	18,146	57,531	128,590
Duarte	2,014	4,510	3,435	7,679	1,833	4,075	2,022	4,492	2,221	4,942	4,106	9,178	29,099	65,041
Salcedo	168	375	286	639	153	339	168	374	185	411	342	764	2,421	5,412
María Trinidad Sánchez	840	1,882	1,434	3,204	765	1,700	844	1,874	927	2,062	1,714	3,830	12,143	27,142
Samaná	960	2,149	1,637	3,659	874	1,942	964	2,141	1,058	2,355	1,957	4,374	13,867	30,995
Región IV: Cibao Noroeste	1,917	4,293	3,270	7,309	1,745	3,879	1,925	4,275	2,114	4,704	3,908	8,736	27,698	61,909
Valverde	1,061	2,377	1,810	4,047	966	2,148	1,066	2,367	1,170	2,605	2,164	4,837	15,337	34,279
Santiago Rodríguez	99	223	169	379	90	201	100	222	110	244	203	453	1,436	3,209
Monte Cristi	284	637	485	1,084	259	575	286	634	314	698	580	1,296	4,109	9,184
Dajabón	472	1,056	805	1,799	429	954	474	1,052	520	1,158	962	2,150	6,816	15,236
Región V: Valdesia	3,178	7,118	5,421	12,118	2,893	6,430	3,191	7,089	3,505	7,800	6,480	14,485	45,922	102,643
San Cristóbal	1,497	3,352	2,553	5,707	1,362	3,028	1,503	3,338	1,650	3,673	3,052	6,821	21,626	48,336
Azua	983	2,202	1,677	3,749	895	1,989	987	2,193	1,084	2,413	2,005	4,481	14,206	31,753
Peravia	442	990	754	1,685	402	894	444	986	487	1,085	901	2,014	6,386	14,273
San José de Ocoa	256	574	437	978	233	519	257	572	283	629	523	1,168	3,704	8,280
Región VI: El Valle	943	2,111	1,608	3,594	858	1,907	947	2,102	1,039	2,313	1,922	4,296	13,620	30,443
San Juan	509	1,141	869	1,942	464	1,031	511	1,136	562	1,250	1,038	2,321	7,360	16,450
Elías Piña	433	970	739	1,652	394	877	435	966	478	1,063	883	1,975	6,261	13,994
Región VII: Enriquillo	1,275	2,855	2,175	4,861	1,160	2,580	1,280	2,844	1,406	3,129	2,599	5,810	18,422	41,175
Barahona	1,000	2,239	1,705	3,812	910	2,023	1,004	2,230	1,103	2,454	2,039	4,557	14,447	32,291
Baoruco	272	608	463	1,036	247	550	273	606	300	667	554	1,238	3,925	8,773
Independencia	3	8	6	13	3	7	3	8	4	8	7	16	50	111
Pedernales	0	0	0	0	0	0	0	0	0	0	0	0	0	0
Región VIII: Yuma	4,565	10,224	7,787	17,407	4,155	9,237	4,584	10,182	5,034	11,203	9,308	20,806	65,963	147,437
La Romana	3,037	6,801	5,180	11,580	2,764	6,145	3,050	6,774	3,349	7,453	6,192	13,841	43,882	98,082
La Altagracia	1,437	3,219	2,452	5,480	1,308	2,908	1,443	3,206	1,585	3,527	2,930	6,550	20,767	46,418
El Seibo	91	204	155	347	83	184	91	203	100	223	185	414	1,314	2,936
Región IX: Higuamo	3,392	7,595	5,785	12,931	3,087	6,862	3,406	7,564	3,740	8,323	6,915	15,456	49,004	109,530
San Pedro de Macorís	3,320	7,435	5,663	12,659	3,022	6,717	3,334	7,405	3,661	8,148	6,769	15,131	47,972	107,224
Monte Plata	44	99	76	169	40	90	45	99	49	109	90	202	641	1,433
Hato Mayor	27	61	46	103	25	55	27	60	30	66	55	123	391	873
Región X: Ozama	143,393	321,108	244,574	546,715	130,511	290,112	143,984	319,802	158,112	351,883	292,346	653,473	2,071,792	4,630,746
Santo Domingo	10,549	23,623	17,993	40,220	9,601	21,343	10,592	23,527	11,632	25,887	21,507	48,074	152,415	340,670
Distrito Nacional	132,844	297,485	226,581	506,495	120,909	268,769	133,392	296,275	146,480	325,996	270,839	605,399	1,919,377	4,290,076

*: A partir del año 2013, recibida es igual a despachada

Fuente: Registros administrativos, Unidad de Estadísticas, Instituto Postal Dominicano (INPOSDOM)

Cuadro 8.4

REPÚBLICA DOMINICANA: Valor de las macrovariables de la cuenta de producción de las empresas de información y comunicaciones por año, según componentes, 2009-2010
(En millones de RD\$)

Componentes	2009	2010
Valor agregado	100,675.18	107,786.93
Valor bruto de producción	190,182.24	200,803.24
Remuneraciones	33,232.76	36,691.18
Consumo intermedio	89,507.07	93,016.31
Depreciación	5,654.80	7,310.18

Fuente: Encuesta Nacional de Actividad Económica, ENAE 2011

Cuadro 8.5

REPÚBLICA DOMINICANA: Personal ocupado en las empresas de información y comunicaciones por año, según tipo de personal y sexo, 2009-2010

Tipo de personal	2009		2010	
	Cantidad de personas	Participación (%)	Cantidad de personas	Participación (%)
Total de personal ocupado	38,018	100	38,391	100
Personal ocupado dependiente	36,975	97.3	37,282	97.1
Hombres	23,318	61.3	23,496	61.2
Mujeres	13,657	35.9	13,786	35.9
Personal no dependiente	1,043	2.7	1,110	2.9
Hombres	829	2.2	225	0.6
Mujeres	213	0.6	885	2.3

Fuente: Encuesta Nacional de Actividad Económica, ENAE 2011

Cuadro 8.6

REPÚBLICA DOMINICANA: Remuneraciones pagadas por las empresas de información y comunicaciones por año, según componentes, 2009-2010
(En millones de RD\$)

Componentes	2009		2010	
	Remuneraciones	Participación (%)	Remuneraciones	Participación (%)
Total de remuneraciones	33,232.76	100	36,691.18	100
Total sueldos y salarios	29,115.38	87.6	32,393.14	88.3
Bonos vacacionales	676.53	2.0	763.01	2.1
Corrientes	15,702.18	47.2	17,470.06	47.6
Regalías no imponibles	1,383.11	4.2	1,533.60	4.2
Salarios en especie	602.59	1.8	705.55	1.9
Preaviso	349.20	1.1	755.08	2.1
Otras remuneraciones	10,401.77	31.3	11,165.84	30.4
Aportes patronales	4,117.37	12.4	4,298.05	11.7
Aportes básicos	2,208.88	6.6	2,427.18	6.6
Aportes complementarios	60.12	0.2	57.17	0.2
Otros aportes	1,848.37	5.6	1,813.69	4.9

Fuente: Encuesta Nacional de Actividad Económica, ENAE 2011

Cuadro 8.7

REPÚBLICA DOMINICANA: Remuneraciones pagadas por las empresas de información y comunicaciones por año y componente, según rango de empleados, 2009-2010
(En millones de RD\$)

Componente	2009			2010		
	Total	Aportes patronales	Sueldos y salarios	Total	Aportes patronales	Sueldos y salarios
Total remuneraciones	33,232.76	4,117.37	29,115.38	36,691.18	4,298.05	32,393.14
10 a 29	603.05	78.84	524.21	660.46	83.91	576.55
30 a 49	286.89	30.02	256.87	292.31	31.37	260.95
50 a 99	1,285.57	150.63	1,134.94	1,367.33	151.09	1,216.24
100 a 249	1,331.16	145.00	1,186.16	1,373.65	156.24	1,217.42
250 o más	29,726.09	3,712.88	26,013.20	32,997.42	3,875.45	29,121.98

Fuente: Encuesta Nacional de Actividad Económica, ENAE 2011

Cuadro 8.8

REPÚBLICA DOMINICANA: Aportes patronales de las empresas de información y comunicaciones por año, según planes, 2009-2010
(En millones de RD\$)

Planes	2009		2010	
	Aportes patronales	Participación (%)	Aportes patronales	Participación (%)
Total	4,117.37	100	4,298.05	100
Pensiones	1,090.32	26.48	1,203.13	28.0
Riesgo laboral	127.66	3.10	133.46	3.1
Salud	1,051.02	25.53	1,147.76	26.7
Otros	1,848.37	44.89	1,813.69	42.2

Fuente: Nacional de Actividad Económica, ENAE 2011

Cuadro 8.9

REPÚBLICA DOMINICANA: Valor bruto de producción de las empresas de información y comunicaciones por año, según componentes, 2009-2010
(En millones de RD\$)

Componentes	2009			2010		
	Valor bruto de producción	Promedio*	Participación (%)	Valor bruto de producción	Promedio*	Participación (%)
Total	190,182.24	557.72	100	200,803.24	588.87	100
Comercio	5,563.22	16.31	2.9	6,428.69	18.85	3.2
Construcción y fabricación por cuenta propia	2.33	0.01	0.0	8.54	0.03	0.0
Industrial	413.35	1.21	0.2	496.87	1.46	0.2
Servicios	182,018.86	533.78	95.7	192,802.53	565.40	96.0
Otras fuentes	2,184.49	6.41	1.1	1,066.61	3.13	0.5

*Nota: Las actividades económicas diferentes a servicios, son actividades secundarias que realizan las empresas, además por otras fuentes se refiere a las actividades que no caen dentro de las especificadas

** : Promedio ponderado

Fuente: Encuesta Nacional de Actividad Económica, ENAE 2011

Cuadro 8.10

REPÚBLICA DOMINICANA: Valor bruto de producción de las empresas de información y comunicaciones por año, según rango de empleados, 2009-2010
(En millones de RD\$)

Rango de empleados	2009			2010		
	Valor bruto de producción	Promedio*	Participación (%)	Valor bruto de producción	Promedio*	Participación (%)
Total	190,182.24	557.72	100	200,803.24	588.87	100
10 a 29	2,054.66	9.22	1.1	2,752.81	12.36	1.4
30 a 49	1,359.46	49.89	0.7	1,307.17	47.97	0.7
50 a 99	8,340.02	203.42	4.4	7,655.45	186.72	3.8
100 a 249	5,151.04	190.78	2.7	5,631.42	208.57	2.8
250 o más	173,277.07	7,533.79	91.1	183,456.39	7,976.36	91.4

*: Promedio ponderado

Fuente: Encuesta Nacional de Actividad Económica, ENAE 2011

Cuadro 8.11

REPÚBLICA DOMINICANA: Gasto total de las empresas de información y comunicaciones por año, según rango de empleados, 2009-2010
(En millones de RD\$)

Rango de empleados	2009			2010		
	Gasto	Promedio*	Participación (%)	Gasto	Promedio*	Participación (%)
Total	118,842.06	348.51	100	124,975.55	366.50	100
10 a 29	1,716.37	7.71	1.4	2,379.86	10.68	1.9
30 a 49	1,035.16	37.99	0.9	927.26	34.03	0.7
50 a 99	6,590.33	160.74	5.5	6,212.54	151.53	5.0
100 a 249	3,743.38	138.64	3.1	3,806.41	140.98	3.0
250 o más	105,756.83	4,598.12	89.0	111,649.47	4,854.32	89.3

*: Promedio ponderado

Fuente: Encuesta Nacional de Actividad Económica, ENAE 2011

Cuadro 8.12

REPÚBLICA DOMINICANA: Gasto total de las empresas de información y comunicaciones por año,
según concepto de gasto, 2009-2010
(En millones de RD\$)

Componente	2009		2010	
	Gasto	Participación %	Gasto	Participación %
Total	118,842.06	100	124,975.55	100
Alquileres de bienes inmuebles	251.45	0.21	515.70	0.41
Alquileres de bienes muebles	2,131.16	1.79	2,464.04	1.97
Arrendamiento financiero	187.89	0.16	195.72	0.16
Combustibles y lubricantes consumidos	3,404.53	2.86	3,958.92	3.17
Comisiones pagadas a terceros por servicios no financieros	1,356.17	1.14	671.02	0.54
Costo de insumos y/o materiales consumidos para la producción de servicios	39,933.87	33.60	40,511.13	32.42
Costo de la materia prima y materiales consumidos para la producción de bienes	135.84	0.11	157.35	0.13
Costos de mercadería de bienes y servicios revendidos sin transformación	0.00	0.00	0.00	0.00
Factura de agua y basura	8.27	0.01	8.10	0.01
Factura de gas	11.99	0.01	19.36	0.02
Factura eléctrica	1,185.88	1.00	1,210.26	0.97
Fletes y acarreo (todo monto que no está incluido en el valor de compras o en los servicios recibidos)	14.05	0.01	11.17	0.01
Gasto por amortización	4,282.37	3.60	3,742.66	2.99
Gastos de exportación	0.03	0.00	0.08	0.00
Gastos en capacitación	68.49	0.06	60.47	0.05
Gastos en envases y envolturas	2.47	0.00	0.06	0.00
Gastos en investigación y desarrollo	21.21	0.02	21.57	0.02
Gastos extraordinarios	4,858.81	4.09	5,535.35	4.43
Gastos por depreciación	19,458.33	16.37	21,795.46	17.44
Honorarios profesionales	1,263.09	1.06	1,689.57	1.35
Intereses y cargos sobre préstamos	487.84	0.41	455.08	0.36
Otros gastos financieros	260.84	0.22	428.80	0.34
Primas de seguro no sociales	1,101.35	0.93	1,313.46	1.05
Propaganda, publicidad y relaciones públicas	6,621.03	5.57	6,663.77	5.33
Reparación y mantenimiento de maquinarias y equipos realizados por terceros	1,322.88	1.11	1,868.68	1.50
Reparación y mantenimiento de edificaciones realizados por terceros	142.16	0.12	143.83	0.12
Repuestos y accesorios	26.26	0.02	28.99	0.02
Royalty, patentes y marcas	1,394.80	1.17	1,355.59	1.08
Servicios de personal (Personas morales)	6,013.17	5.06	7,255.40	5.81
Servicios informáticos	99.36	0.08	132.53	0.11
Teléfono, internet y otros servicios de telecomunicaciones	181.60	0.15	188.12	0.15
Trabajos de fabricación realizado por terceros con materia prima de la empresa	0.77	0.00	3.77	0.00
Vigilancia, seguridad y limpieza	591.60	0.50	898.24	0.72
Otros gastos (materiales y útiles de oficina, viáticos, etc.)	22,022.53	18.53	21,671.31	17.34

Fuente: Encuesta Nacional de Actividad Económica, ENAE 2011

Cuadro 8.13

REPÚBLICA DOMINICANA: Ingresos de las empresas de información y comunicaciones por año, según rango de empleados, 2009-2010
(En millones de RD\$)

Rango de empleados	2009			2010		
	Ingresos	Promedio*	Participación (%)	Ingresos	Promedio*	Participación (%)
Total	201,985.57	592.33	100	209,525.09	614.44	100
10 a 29	2,072.28	9.30	1.0	2,752.81	12.36	1.3
30 a 49	1,357.13	49.80	0.7	1,298.63	47.66	0.6
50 a 99	8,420.27	205.37	4.2	7,729.70	188.53	3.7
100 a 249	5,160.53	191.13	2.6	5,718.40	211.79	2.7
250 o más	184,975.36	8,042.41	91.6	192,025.54	8,348.94	91.6

*: Promedio ponderado

Fuente: Encuesta Nacional de Actividad Económica, ENAE 2011

Cuadro 8.14

REPÚBLICA DOMINICANA: Ingresos de las empresas de información y comunicaciones por año, según conceptos de ingresos, 2009-2010
(En millones de RD\$)

Conceptos	2009		2010	
	Ingresos	Participación (%)	Ingresos	Participación (%)
Total	201,985.57	100	209,525.09	100
Comisiones por ventas de servicios a terceros	0.00	0.00	0.00	0.00
Comisiones recibidas por intermediación en la compra y venta de mercaderías	0.00	0.00	0.00	0.00
Ingreso por reparaciones	0.00	0.00	0.00	0.00
Ingresos extraordinarios	8,349.37	4.13	5,535.65	2.64
Ingresos financieros	3,345.92	1.66	3,096.05	1.48
Ingresos por subvenciones	97.84	0.05	100.35	0.05
Ingresos por alquileres y arrendamientos	71.95	0.04	81.44	0.04
Ingresos por prestaciones de servicios	181,946.91	90.08	192,721.08	91.98
Ingresos por transferencias percibidas	0.00	0.00	0.00	0.00
Ingresos por transporte de personas o fletes prestados a tercero ¹	0.00	0.00	0.00	0.00
Ingresos por ventas de mercaderías revendidas sin transformación	5,563.22	2.75	6,428.69	3.07
Trabajos de fabricación realizados por terceros	0.00	0.00	0.00	0.00
Venta de bienes producidos por la empresa	425.87	0.21	495.20	0.24
Otros ingresos	2,184.49	1.08	1,066.61	0.51

(1): No está incluido en el apartado ingresos por prestaciones de servicios, actividad secundaria

Fuente: Encuesta Nacional de Actividad Económica, ENAE 2011

Cuadro 8.15

REPÚBLICA DOMINICANA: Utilidad del ejercicio de las empresas de información y comunicaciones por año, según componentes de cálculo, 2009-2010
(En millones de RD\$)

Componentes	2009	2010
Utilidad del ejercicio¹	44,255.95	40,548.17
Ingresos	201,985.57	209,525.09
Gastos	118,842.06	124,975.55
Remuneraciones	33,232.76	36,691.18
Depreciación	5,654.80	7,310.18

(1): La utilidad del ejercicio es igual a los ingresos menos las remuneraciones pagadas, gastos y depreciación
Fuente: Encuesta Nacional de Actividad Económica, ENAE 2011

Cuadro 8.16

REPÚBLICA DOMINICANA: Utilidad del ejercicio de las empresas de información y comunicaciones por año, según rango de empleados, 2009-2010
(En millones de RD\$)

Rango de empleados	2009	2010
Utilidad del ejercicio¹	44,255.95	40,548.17
10 a 29	-397.10	-443.16
30 a 49	-45.74	-8.99
50 a 99	382.94	11.21
100 a 249	-54.22	415.08
250 o más	44,370.07	40,574.02

(1): La utilidad del ejercicio es igual a los ingresos menos las remuneraciones pagadas, gastos y depreciación
Fuente: Encuesta Nacional de Actividad Económica, ENAE 2011

Cuadro 8.17

REPÚBLICA DOMINICANA: Rentabilidad de las empresas de información y comunicaciones por año y componentes de cálculo, según rango de empleados, 2009-2010
(En millones de RD\$)

Rango de empleados	2009			2010		
	Rentabilidad	Utilidad del ejercicio	Ingresos	Rentabilidad	Utilidad del ejercicio	Ingresos
Total	21.91	44,255.95	201,985.57	19.35	40,548.17	209,525.09
10 a 29	-19.16	-397.10	2,072.28	-16.10	-443.16	2,752.81
30 a 49	-3.37	-45.74	1,357.13	-0.69	-8.99	1,298.63
50 a 99	4.55	382.94	8,420.27	0.15	11.21	7,729.70
100 a 249	-1.05	-54.22	5,160.53	7.26	415.08	5,718.40
250 o más	23.99	44,370.07	184,975.36	21.13	40,574.02	192,025.54

Nota:
La utilidad del ejercicio es igual a los ingresos menos las remuneraciones pagadas, gastos y depreciación
La rentabilidad es igual a la utilidad del ejercicio sobre los ingresos, multiplicado por cien
Fuente: Encuesta Nacional de Actividad Económica, ENAE 2011

Cuadro 8.18

REPÚBLICA DOMINICANA: Valores de los principales indicadores de las empresas de información y comunicaciones por año, según división de actividad económica, 2009-2010
(En millones de RD\$)

División	2009				2010			
	Valor bruto de producción	Valor Agregado	Depreciación	Remuneraciones	Valor bruto de producción	Valor Agregado	Depreciación	Remuneraciones
Sector información y comunicaciones	190,182.24	100,675.18	5,654.80	33,232.76	200,803.24	107,786.93	7,310.18	36,691.18
Actividades de publicación	7,685.03	3,272.46	236.55	2,068.87	8,734.54	3,860.70	194.10	2,238.82
Actividades de programación y distribución	1,158.70	520.49	35.77	414.91	1,495.50	534.87	45.31	427.43
Telecomunicaciones	181,338.52	96,882.22	5,382.47	30,748.97	190,573.20	103,391.35	7,070.77	34,024.94

Fuente: Encuesta Nacional de Actividad Económica, ENAE 2011

Cuadro 8.19

REPÚBLICA DOMINICANA: Utilidad del ejercicio de las empresas de información y comunicaciones por año y componente, según división de actividad económica, 2009-2010
(En millones de RD\$)

División	2009					2010				
	Utilidad del ejercicio	Ingresos	Gastos	Depreciación	Remuneraciones	Utilidad del ejercicio	Ingresos	Gastos	Depreciación	Remuneraciones
Sector información y comunicaciones	44,255.95	201,985.57	118,842.06	5,654.80	33,232.76	40,548.17	209,525.09	124,975.55	7,310.18	36,691.18
Actividades de publicación	347.90	7,710.11	5,056.79	236.55	2,068.87	452.96	8,758.01	5,872.12	194.10	2,238.82
Actividades de programación y distribución	97.80	1,258.37	709.88	35.77	414.91	67.30	1,599.88	1,059.84	45.31	427.43
Telecomunicaciones	43,810.25	193,017.09	113,075.39	5,382.47	30,748.97	40,027.91	199,167.20	118,043.59	7,070.77	34,024.94

Nota: La utilidad del ejercicio es igual a los ingresos menos las remuneraciones pagadas, gastos y depreciación
Fuente: Encuesta Nacional de Actividad Económica, ENAE 2011

Cuadro 8.20

REPÚBLICA DOMINICANA: Remuneraciones de las empresas de información y comunicaciones por año y componentes, según división de actividad económica, 2009-2010
(En millones de RD\$)

División	2009			2010		
	Total remuneración	Aportes patronales	Sueldos y salarios	Total remuneración	Aportes patronales	Sueldos y salarios
Sector información y comunicaciones	33,232.76	4,117.37	29,115.38	36,691.18	4,298.05	32,393.14
Actividades de publicación	2,068.87	233.72	1,835.16	2,238.82	249.79	1,989.03
Actividades de programación y distribución	414.91	55.87	359.04	427.43	57.66	369.76
Telecomunicaciones	30,748.97	3,827.79	26,921.18	34,024.94	3,990.59	30,034.34

Fuente: Encuesta Nacional de Actividad Económica, ENAE 2011

Cuadro 8.21

REPÚBLICA DOMINICANA: Empleados de las empresas de información y comunicaciones por año y sexo, según división de actividad económica, 2009-2010
(En millones de RD\$)

División	2009			2010		
	Total de empleados	Hombres	Mujeres	Total de empleados	Hombres	Mujeres
Sector información y comunicaciones	36,975	23,318	13,657	37,282	23,496	13,786
Actividades de publicación	7,215	4,527	2,688	7,818	4,659	3,160
Actividades de programación y distribución	1,766	1,494	272	1,776	1,487	288
Telecomunicaciones	27,994	17,297	10,696	27,688	17,350	10,338

Fuente: Encuesta Nacional de Actividad Económica, ENAE 2011

Estadísticas Económicas 2013 | 09
Sistema monetario

Cuadro 9.3

REPÚBLICA DOMINICANA: Tasa de interés por tipo de tasa y grupo de instituciones financieras, según mes, 2013*

Mes	Tasa de interés real*								Tasa de interés nominal							
	Bancos múltiples		Asociaciones de ahorro y préstamos		Bancos de ahorro y crédito		Corporaciones de créditos		Bancos múltiples		Asociaciones de ahorro y préstamos		Bancos de ahorro y crédito ³		Corporaciones de créditos	
	Activas	Pasivas	Activas	Pasivas	Activas	Pasivas	Activas	Pasivas	Activas	Pasivas	Activas	Pasivas	Activas	Pasivas	Activas	Pasivas
Promedio	8.14	0.13	8.18	0.33	23.10	2.87	19.71	4.72	13.59	5.59	13.63	5.78	28.55	8.33	25.16	10.17
Enero	7.66	0.42	8.64	(0.12)	24.13	2.61	22.74	5.17	13.05	5.81	14.03	5.27	29.52	8.00	28.13	10.56
Febrero	7.70	(0.03)	8.13	(0.08)	24.19	2.18	21.79	4.56	13.40	5.67	13.83	5.62	29.89	7.88	27.49	10.26
Marzo	8.07	0.15	8.39	(0.26)	23.29	2.21	22.34	4.80	13.67	5.75	13.99	5.34	28.89	7.81	27.94	10.40
Abril	8.78	0.49	8.62	0.12	23.71	2.70	21.67	4.44	14.31	6.02	14.15	5.65	29.24	8.23	27.20	9.97
Mayo	7.78	(0.41)	8.26	0.13	24.24	2.43	20.03	4.19	13.12	4.93	13.60	5.47	29.58	7.77	25.37	9.53
Junio	6.90	(1.63)	6.59	0.52	21.60	2.19	18.44	4.78	12.32	3.79	12.01	5.94	27.02	7.61	23.86	10.20
Julio	7.27	(1.72)	7.10	(0.82)	20.85	3.46	19.55	4.49	12.85	3.86	12.68	4.76	26.43	9.04	25.13	10.07
Agosto	7.18	(1.23)	7.28	(0.59)	21.33	2.13	20.23	4.25	12.90	4.49	13.00	5.13	27.05	7.85	25.95	9.97
Septiembre	8.57	0.72	7.82	0.95	22.58	3.57	20.58	4.68	14.05	6.20	13.30	6.43	28.06	9.05	26.07	10.17
Octubre	9.23	1.58	8.95	0.99	24.88	3.41	16.20	4.75	14.73	7.08	14.45	6.49	30.38	8.91	21.70	10.25
Noviembre	9.34	1.27	9.16	1.33	24.78	3.60	15.79	5.04	14.64	6.57	14.46	6.63	30.08	8.90	21.09	10.34
Diciembre	9.18	1.98	9.17	1.80	21.61	4.00	17.11	5.48	14.06	6.86	14.05	6.68	26.49	8.88	21.99	10.36

Nota: Se modificó a partir de enero-2003 a dic-2005 las tasas reales de las Corporaciones de Créditos, debido a que a partir del 2003

*: Calculado en base a la diferencia entre las tasas nominales y el IPC de los últimos 12 meses, empezó su proceso de convertibilidad de Financieras a Corporaciones de Créditos a partir de la fecha se modificó la metodología de cálculo de las tasas de interés reales, para utilizar la inflación esperada en lugar de la inflación pasada, en consonancia con las mejores prácticas internacionales en materia de divulgación de datos relativos a dichas tasas

** : Cifras preliminares

Cifras ponderadas en la tasa de interés nominal

Fuente: Banco Central de la República Dominicana, BCRD

Cuadro 9.4

REPÚBLICA DOMINICANA: Indicadores de liquidez de los intermediarios financieros por indicadores de manejo de liquidez, según mes, 2013

Mes	Manejo de liquidez (ratios %)				
	Disponibilidades / captaciones + obligaciones con costo	Disponibilidades / captaciones	Disponibilidades / depósitos	Disponibilidades + inversiones en depósitos y valores / activos netos	Activos productivos / captaciones + obligaciones con costo
Enero	23.4	24.8	32.7	34.8	83.7
Febrero	24.1	25.8	34.0	34.6	82.6
Marzo	23.1	24.8	32.7	34.9	83.0
Abril	24.5	26.0	34.6	38.1	81.5
Mayo	22.0	23.3	31.0	36.9	84.0
Junio	22.9	24.4	32.9	36.8	83.0
Julio	22.9	24.5	32.6	36.4	82.4
Agosto	22.4	24.2	31.5	35.4	83.4
Septiembre	22.8	24.6	32.3	35.5	84.2
Octubre	21.8	23.3	31.3	36.2	85.2
Noviembre	21.3	23.0	30.7	35.0	86.1
Diciembre	23.1	25.0	32.5	36.3	85.4

Nota: Sólo incluye los bancos múltiples

Fuente: Estados de Contabilidad Analíticos al 31 de diciembre reportados a la Central de Balances, Superintendencia de Bancos de la Rep. Dom

Cuadro 9.5

REPÚBLICA DOMINICANA: Indicadores de rentabilidad de los intermediarios financieros por indicador, según mes, 2013

Mes	Rentabilidad (ratios %)					
	Roa (rentabilidad de los activos)	Roe (rentabilidad del patrimonio)	Ingresos financieros / activos productivos	Margen de intermediación neto (min) / margen operacional bruto	Activos productivos / activos brutos	Margen de intermediación neto (min) / activos productivos
Enero	2.8	27.8	15.7	79.3	70.2	11.6
Febrero	2.5	24.9	15.3	80.7	69.4	11.2
Marzo	2.5	25.4	15.2	80.9	70.1	11.1
Abril	2.4	25.0	14.5	81.1	69.0	10.6
Mayo	2.4	24.5	14.3	81.4	71.1	10.5
Junio	2.4	25.7	14.5	81.7	70.4	10.6
Julio	2.5	26.3	14.8	81.7	69.9	10.9
Agosto	2.6	27.0	14.8	81.3	70.3	10.9
Septiembre	2.6	27.1	14.8	81.4	70.7	10.9
Octubre	2.5	26.5	14.5	81.3	71.6	10.7
Noviembre	2.4	25.7	14.2	81.5	72.1	10.4
Diciembre	2.3	24.3	14.0	81.0	72.1	10.3

Nota: Sólo incluye los bancos múltiples
Fuente: Estados de contabilidad analíticos al 31 de diciembre reportados a la Central de Balances, Superintendencia de Bancos de la Rep. Dom

Cuadro 9.6

REPÚBLICA DOMINICANA: Indicadores de capital de los intermediarios financieros por indicador, según mes, 2013

Mes	Indicadores (ratios %)										
	Indice de solvencia	Endeudamiento (pasivos / patrimonio neto) veces	Activos / patrimonio neto (veces)	Cartera de créditos vencida / patrimonio neto	Cartera de créditos / patrimonio neto (veces)	Activos improductivos / patrimonio neto (veces)	Otros activos / patrimonio neto (veces)	Patrimonio neto / activos netos	Patrimonio neto / pasivos	Patrimonio neto / captaciones	Patrimonio neto / activos netos (excluyendo disponibilidades)
Enero	15.5	8.8	9.8	19.0	5.9	3.0	0.1	10.2	11.4	12.4	12.9
Febrero	16.5	8.9	9.9	18.6	5.9	3.2	0.1	10.1	11.3	12.4	12.8
Marzo	0.0	9.7	10.7	20.5	6.4	3.3	0.1	9.3	10.3	11.4	11.7
Abril	16.3	10.2	11.2	20.1	6.4	3.6	0.2	8.9	9.8	10.7	11.3
Mayo	16.6	9.9	10.9	20.3	6.3	3.3	0.1	9.2	10.1	11.0	11.3
Junio	16.5	10.3	11.3	19.0	6.5	3.5	0.1	8.9	9.7	10.7	11.1
Julio	16.9	10.0	11.0	20.4	6.3	3.4	0.2	9.1	10.0	11.1	11.4
Agosto	16.6	9.7	10.7	18.1	6.3	3.3	0.2	9.3	10.3	11.5	11.6
Septiembre	15.5	9.5	10.5	14.7	6.2	3.2	0.2	9.5	10.6	11.8	11.9
Octubre	15.5	9.4	10.4	14.4	6.1	3.1	0.2	9.6	10.6	11.7	11.9
Noviembre	15.3	9.4	10.4	14.0	6.2	3.0	0.2	9.6	10.6	11.9	11.8
Diciembre	14.8	9.3	10.3	11.9	6.2	3.0	0.1	9.7	10.7	11.9	12.1

Nota: Sólo incluye los bancos múltiples
Fuente: Estados de contabilidad analíticos al 31 de diciembre, reportados a la Central de Balances, Superintendencia de Bancos de la Rep.Dom

Cuadro 9.7

REPÚBLICA DOMINICANA: Indicadores de gestión de los intermediarios financieros por indicador, según mes, 2013

Mes	Indicadores de gestión (ratios %)												
	Gastos generales y administrativos / captaciones	Gastos de explotación / margen operacional bruto	Gastos financieros de captaciones / captaciones con costo	Gastos financieros / captaciones + obligaciones con costo	Gastos financieros / captaciones con costos + obligaciones con costo	Gastos generales y administrativos / captaciones + obligaciones con costo	Gastos financieros / activos productivos (ce)	Gastos financieros / activos financieros (cf)	Gastos financieros / ingresos financieros	Gastos operacionales / ingresos operacionales	Gastos generales y administrativos / activos	Gastos de explotación / activos productivos	Gastos de personal / gastos de explotación
Enero	8.2	62.9	4.1	3.4	2.9	7.7	4.1	3.2	25.9	82.2	6.7	9.2	50.3
Febrero	8.0	64.9	4.1	3.3	2.8	7.5	4.0	3.1	26.4	83.1	6.5	9.0	49.2
Marzo	8.0	65.0	4.1	3.3	2.8	7.5	4.0	3.1	26.5	83.4	6.6	9.0	48.5
Abril	7.6	66.8	3.9	3.2	2.7	7.1	3.9	3.0	27.0	84.3	6.3	8.7	48.1
Mayo	7.7	67.0	4.0	3.2	2.7	7.3	3.9	3.1	27.0	84.7	6.4	8.6	48.2
Junio	7.6	66.2	3.9	3.2	2.7	7.2	3.9	3.0	26.6	84.4	6.3	8.6	48.3
Julio	7.7	65.5	3.9	3.2	2.8	7.2	3.9	3.1	26.5	84.2	6.4	8.7	48.7
Agosto	7.8	64.6	3.9	3.2	2.8	7.3	3.9	3.1	26.2	83.7	6.4	8.7	49.2
Septiembre	7.9	64.5	3.9	3.3	2.8	7.3	3.9	3.1	26.2	84.2	6.4	8.7	49.6
Octubre	7.8	64.7	3.9	3.3	2.8	7.3	3.8	3.1	26.2	84.3	6.4	8.6	49.8
Noviembre	7.8	65.5	3.9	3.2	2.8	7.2	3.7	3.0	26.4	85.1	6.3	8.4	50.0
Diciembre	7.9	67.1	3.9	3.2	2.7	7.3	3.7	3.0	26.7	86.1	6.4	8.5	50.0

Nota: Solo incluye los bancos múltiples

Fuente: Estados de contabilidad analíticos al 31 de diciembre, reportados a la Central de Balances, Superintendencia de Bancos de la Rep. Dom

Estadísticas Económicas 2013 | **10**
Mercado asegurador

Cuadro 10.1
 REPÚBLICA DOMINICANA: Prima neta cobrada por rama de seguros, según mes, 2013
 (Valores en RD\$)

Mes	Total	Vida individual	Vida colectivo	Salud	Accidentes personales	Incendio y líneas aliadas	Naves marítimas y aéreas	Transporte de carga	Vehículo de motor y responsabilidad civil	Agrícola y pecuario	Fianza	Otros seguros
Total	30,892,731,261	65,954,289	4,936,035,902	2,629,887,479	197,666,696	10,428,122,834	300,807,427	552,313,628	8,968,702,534	107,008,768	772,629,741	1,933,601,964
Enero	2,336,504,422	5,803,566	366,151,529	174,028,025	18,997,801	661,803,044	18,810,154	45,935,465	780,623,401	5,326,946	53,190,717	205,833,775
Febrero	2,092,661,710	5,583,851	369,780,194	126,068,046	13,033,266	590,303,600	13,420,998	39,179,898	722,259,905	3,197,515	56,056,064	153,778,374
Marzo	2,758,770,277	5,144,232	402,362,791	167,742,873	12,550,712	1,156,546,064	24,821,541	55,477,543	736,698,035	3,499,892	56,093,967	137,832,629
Abril	2,572,254,745	5,269,264	404,862,317	183,531,962	14,764,258	860,993,717	8,649,737	65,276,592	776,887,201	18,154,799	70,179,172	163,685,726
Mayo	2,595,965,071	3,688,984	422,212,494	174,978,121	11,961,914	887,972,615	20,384,345	43,828,549	767,378,950	2,225,614	63,075,115	198,258,371
Junio	2,774,130,155	8,813,531	428,213,807	166,734,575	16,194,920	1,217,434,902	13,497,180	37,904,941	686,167,165	3,685,919	57,711,610	137,771,604
Julio	2,815,506,495	5,670,074	450,912,285	184,339,657	23,952,831	1,093,254,265	25,785,280	44,274,876	734,740,831	10,407,434	55,959,062	186,209,900
Agosto	2,621,357,688	5,092,776	428,617,590	373,533,034	16,975,636	743,161,704	12,185,229	54,475,417	710,760,313	2,806,298	54,669,556	219,080,134
Septiembre	2,537,788,726	5,076,650	390,102,696	335,089,645	15,829,191	911,986,630	29,648,629	35,949,699	621,038,686	24,680,782	46,471,721	121,914,397
Octubre	2,514,588,842	5,040,040	428,244,280	279,480,731	16,799,988	787,230,816	22,109,382	40,176,233	734,254,564	25,517,595	72,418,035	103,317,178
Noviembre	2,148,461,767	4,780,291	379,341,969	206,614,967	17,268,300	577,411,086	15,623,852	35,421,568	699,988,242	5,205,031	82,903,298	123,903,161
Diciembre	3,124,741,365	5,991,031	465,233,950	257,745,844	19,337,878	940,024,390	95,871,101	54,412,849	997,905,242	2,300,942	103,901,424	182,016,715

Fuente: Superintendencia de Seguros de la República Dominicana

Estadísticas Económicas 2013 | **11**

Mercados de Valores

Cuadro 11.1

REPÚBLICA DOMINICANA: Volúmenes transados en la bolsa de valores por sector, según mes, 2013
(En RD\$)

Mes	Total	Sector público	Sector privado
Total	116,800,971,466.91	109,895,995,573.47	6,904,975,893.44
Enero	2,912,492,617.62	2,563,103,312.10	349,389,305.52
Febrero	5,939,263,203.46	4,927,219,177.66	1,012,044,025.80
Marzo	6,517,447,057.13	5,017,898,292.90	1,499,548,764.23
Abril	5,831,762,824.95	5,773,165,682.31	58,597,142.64
Mayo	3,792,477,660.49	2,697,826,399.37	1,094,651,261.12
Junio	23,505,920,135.61	23,286,783,230.03	219,136,905.58
Julio	10,320,323,038.88	10,006,081,869.46	314,241,169.42
Agosto	13,580,338,892.89	13,119,918,078.83	460,420,814.06
Septiembre	12,983,109,207.36	12,878,439,389.98	104,669,817.38
Octubre	7,697,319,218.03	7,689,985,886.85	7,333,331.18
Noviembre	9,064,792,391.27	8,400,231,678.07	664,560,713.20
Diciembre	14,655,725,219.21	13,535,342,575.90	1,120,382,643.31

Nota: Los valores presentados aquí, incluyen montos transados en USD en su equivalencia DOP, de acuerdo a la tasa de cambio de ese día presentada por BCRD
Fuente: Bolsa de Valores de la República Dominicana

Cuadro 11.2

REPÚBLICA DOMINICANA: Volúmenes transados en la bolsa de valores mercado primario por emisor, según mes, 2013^p
(En RD\$)

Emisor	Total	Banco Ademi	BHD valores	Parallax Valores, S.A.	International Finance Corporation	Banco Popular Dominicano	Cervecería Nacional Dominicana	Industrias Nacionales	Ege Haina
Total	6,009,825,939.10	500,147,574.79	961,927,942.34	500,919,554.01	1,000,301,369.96	150,137,826.11	1,094,519,266.67	1,505,442,056.44	296,430,348.78
Enero	347,689,458.61	0.00	0.00	0.00	0.00	0.00	301,672,666.67	0.00	46,016,791.94
Febrero	932,832,451.15	0.00	139,985,851.15	0.00	0.00	0.00	792,846,600.00	0.00	0.00
Marzo	1,496,230,570.63	0.00	221,803,885.69	0.00	0.00	0.00	0.00	1,274,426,684.94	0.00
Abril	53,803,766.85	0.00	0.00	0.00	0.00	0.00	0.00	51,403,175.07	2,400,591.78
Mayo	427,961,782.69	0.00	0.00	200,654,393.12	0.00	0.00	0.00	179,612,196.43	47,695,193.14
Junio	200,047,606.75	0.00	200,047,606.75	0.00	0.00	0.00	0.00	0.00	0.00
Julio	314,241,169.42	0.00	200,038,356.13	0.00	0.00	0.00	0.00	0.00	114,202,813.29
Agosto	460,420,814.06	0.00	200,052,242.62	124,243,513.06	0.00	50,010,099.75	0.00	0.00	86,114,958.63
Septiembre	104,669,817.38	0.00	0.00	4,542,091.02	0.00	100,127,726.36	0.00	0.00	0.00
Octubre	7,069,528.59	0.00	0.00	7,069,528.59	0.00	0.00	0.00	0.00	0.00
Noviembre	664,560,713.20	0.00	0.00	164,410,028.22	500,150,684.98	0.00	0.00	0.00	0.00
Diciembre	1,000,298,259.77	500,147,574.79	0.00	0.00	500,150,684.98	0.00	0.00	0.00	0.00

Nota: Los valores presentados, incluyen montos transados en USD en su equivalencia en DOP, de acuerdo a la tasa de cambio de ese día, presentada por BCRD
Fuente: Bolsa de Valores de la República Dominicana (BVRD)

Cuadro 11.3

REPÚBLICA DOMINICANA: Volúmenes transados en la bolsa de valores mercado secundario por emisor, según mes, 2013
(En RD\$)

Mes	Total	Ministerio de Hacienda	Banco Central de la Rep. Dom.	Banco Popular Dominicano	Asociación La Nacional de A&P	Banco Ademi	BHD Valores	Cervecería Nacional Dominicana	Industrias Nacionales	Parallax Valores, S.A	EGE Haina	Multiquímica Dominicana	Valores León	Banco Centroamericano IE	Banco Cent.Int. Económica	Compañía de Electricidad de Puerto Plata
Total	110,791,142,527.81	39,661,751,635.12	70,233,198,559.64	663,740,000.00	80,048,219.16	40,036,164.38	400,098.90	263,802.59	877,857.46	14,785,119.21	253,741.85	1,699,846.91	1,261,342.30	109,272.30	1,978,057.75	90,738,810.24
Enero	2,564,803,159.01	530,079,557.96	2,032,378,474.33	0.00	0.00	0.00	0.00	0.00	0.00	0.00	0.00	1,699,846.91	0.00	0.00	645,279.81	0.00
Febrero	5,006,430,752.31	1,805,442,328.19	3,121,776,849.47	0.00	0.00	0.00	0.00	0.00	0.00	0.00	0.00	0.00	0.00	0.00	0.00	79,211,574.65
Marzo	5,021,216,486.50	1,884,012,359.86	3,133,885,933.04	0.00	0.00	0.00	0.00	0.00	0.00	0.00	0.00	0.00	704,956.86	109,272.30	0.00	2,503,964.44
Abril	5,777,959,058.10	2,691,555,409.99	3,081,610,272.32	0.00	0.00	0.00	0.00	0.00	437,458.55	204,073.80	0.00	0.00	0.00	0.00	1,332,777.94	2,819,065.50
Mayo	3,364,512,877.80	292,071,584.50	2,405,754,814.87	663,740,000.00	0.00	0.00	0.00	0.00	440,398.91	0.00	253,741.85	0.00	354,621.06	0.00	0.00	1,897,716.61
Junio	23,305,872,528.86	5,831,737,568.57	17,455,045,661.46	0.00	0.00	0.00	0.00	0.00	0.00	14,581,045.41	0.00	0.00	201,764.38	0.00	0.00	4,306,489.04
Julio	10,006,081,869.46	4,322,275,035.14	5,683,806,834.32	0.00	0.00	0.00	0.00	0.00	0.00	0.00	0.00	0.00	0.00	0.00	0.00	0.00
Agosto	13,119,918,078.83	4,619,220,413.09	8,500,697,665.74	0.00	0.00	0.00	0.00	0.00	0.00	0.00	0.00	0.00	0.00	0.00	0.00	0.00
Septiembre	12,878,439,389.98	8,385,454,368.38	4,492,985,021.60	0.00	0.00	0.00	0.00	0.00	0.00	0.00	0.00	0.00	0.00	0.00	0.00	0.00
Octubre	7,690,249,689.44	4,076,577,758.95	3,613,408,127.90	0.00	0.00	0.00	0.00	263,802.59	0.00	0.00	0.00	0.00	0.00	0.00	0.00	0.00
Noviembre	8,400,231,678.07	1,352,834,931.28	7,046,996,647.89	0.00	0.00	0.00	400,098.90	0.00	0.00	0.00	0.00	0.00	0.00	0.00	0.00	0.00
Diciembre	13,655,426,959.44	3,870,490,319.20	9,664,852,256.70	0.00	80,048,219.16	40,036,164.38	0.00	0.00	0.00	0.00	0.00	0.00	0.00	0.00	0.00	0.00

Nota: Los valores presentados aquí, incluyen montos transados en USD en su equivalencia en DOP, de acuerdo a la tasa de cambio de ese día presentada por BCRD
Fuente: Bolsa de Valores de la República Dominicana (BVRD)

Cuadro 11.4

República DOMINICANA: Volúmenes transados en la bolsa de valores mercado primario por instrumento, según mes, 2013
(En RD\$)

Mes	Total	Tipo de instrumento				
		Bonos	Bonos ordinarios	Bonos Subordinados	Papeles comerciales	Bonos corporativos
Total	6,009,825,939.10	296,430,348.78	1,505,442,056.44	1,094,519,266.67	961,927,942.34	2,151,506,324.87
Enero	347,689,458.61	46,016,791.94	0.00	301,672,666.67	0.00	0.00
Febrero	932,832,451.15	0.00	0.00	792,846,600.00	139,985,851.15	0.00
Marzo	1,496,230,570.63	0.00	1,274,426,684.94	0.00	221,803,885.69	0.00
Abril	53,803,766.85	2,400,591.78	51,403,175.07	0.00	0.00	0.00
Mayo	427,961,782.69	47,695,193.14	179,612,196.43	0.00	0.00	200,654,393.12
Junio	200,047,606.75	0.00	0.00	0.00	200,047,606.75	0.00
Julio	314,241,169.42	114,202,813.29	0.00	0.00	200,038,356.13	0.00
Agosto	460,420,814.06	86,114,958.63	0.00	0.00	200,052,242.62	174,253,612.81
Septiembre	104,669,817.38	0.00	0.00	0.00	0.00	104,669,817.38
Octubre	7,069,528.59	0.00	0.00	0.00	0.00	7,069,528.59
Noviembre	664,560,713.20	0.00	0.00	0.00	0.00	664,560,713.20
Diciembre	1,000,298,259.77	0.00	0.00	0.00	0.00	1,000,298,259.77

Nota: Los valores presentados aquí, incluyen montos transados en USD en su equivalencia en DOP, de acuerdo a la tasa de cambio de ese día presentada por BCRD
Fuente: Bolsa de Valores de la República Dominicana

Cuadro 11.5

REPÚBLICA DOMINICANA: Volúmenes transados en la bolsa de valores mercado secundario por tipo de instrumento, según mes, 2012
(En RD\$)

Mes	Total	Bonos	Papeles comerciales	Bonos ordinarios	Bonos corporativos	Bonos Subordinados	Bonos de deuda Ley 175-12	Notas renta fija BCRD	Certificados Inv. Especial BCRD	Bonos de deuda Ley 366-09	Bonos de deuda Ley 193-11	Bonos de deuda Ley 131-11	Bonos de deuda Ley 58-13
Total	110,791,142,527.76	2,087,330.05	400,098.90	204,073.80	150,549,255.63	663,740,000.00	9,708,067,205.64	2,780,428,586.85	67,452,769,972.79	2,126,208,984.08	59,547,315.90	15,250,210,869.88	12,596,928,834.24
Enero	2,564,803,159.01	645,279.81	0.00	0.00	1,699,846.91	0.00	529,720,755.95	0.00	2,032,378,474.33	0.00	0.00	358,802.01	0.00
Febrero	5,006,430,752.31	0.00	0.00	0.00	0.00	0.00	1,804,116,634.45	0.00	3,121,776,849.47	1,325,693.74	0.00	79,211,574.65	0.00
Marzo	5,021,216,486.49	109,272.30	0.00	0.00	3,208,921.29	0.00	315,884,139.78	0.00	3,133,885,933.04	317,607,780.81	0.00	1,084,618,236.53	165,902,202.74
Abril	5,777,959,058.07	1,332,777.94	0.00	204,073.80	3,256,524.05	0.00	0.00	326,917,582.19	2,754,692,690.13	1,289,013.70	3,974,912.96	2,685,223,044.94	1,068,438.36
Mayo	3,364,512,877.79	0.00	0.00	0.00	2,946,478.42	663,740,000.00	102,683,463.47	231,690,156.16	2,174,064,658.71	0.00	437,590.62	178,314,752.06	10,635,778.35
Junio	23,305,872,528.86	0.00	0.00	0.00	19,089,298.83	0.00	2,824,461,525.14	1,623,787,232.02	15,831,258,429.44	383,568,674.97	46,250,717.80	1,460,458,171.48	1,116,998,479.18
Julio	10,006,081,869.46	0.00	0.00	0.00	0.00	0.00	1,051,190,441.76	407,729,851.03	5,276,076,983.29	572,757,466.08	0.00	104,556,307.40	2,593,770,819.90
Agosto	13,119,918,078.83	0.00	0.00	0.00	0.00	0.00	1,125,145,007.43	5,500,000.00	8,495,197,665.74	518,733,180.00	0.00	0.00	2,975,342,225.66
Septiembre	12,878,439,389.98	0.00	0.00	0.00	0.00	0.00	90,906,387.40	0.00	4,492,985,021.60	0.00	0.00	6,518,720,666.25	1,775,827,314.73
Octubre	7,690,249,689.44	0.00	0.00	0.00	263,802.59	0.00	182,286,206.02	0.00	3,613,408,127.90	0.00	0.00	1,826,899,664.40	2,067,391,888.53
Noviembre	8,400,231,678.07	0.00	400,098.90	0.00	0.00	0.00	182,001,017.94	0.00	7,046,996,647.89	0.00	4,399,273.08	55,434,753.21	1,110,999,887.05
Diciembre	13,655,426,959.44	0.00	0.00	0.00	120,084,383.54	0.00	1,499,671,626.29	184,803,765.45	9,480,048,491.25	330,927,174.78	4,484,821.44	1,256,414,896.95	778,991,799.74

Nota: Los valores presentados, incluyen montos transados en USD en su equivalencia en DOP de acuerdo a la tasa de cambio de ese día presentada por BCRD
Fuente: Bolsa de Valores de la República Dominicana

Cuadro 11.6

REPÚBLICA DOMINICANA: Volúmenes transados en la bolsa de valores mercado primario por actividad económica, según mes, 2012 (En RD\$)

Mes	Total	Sector financiero
Total	6,009,825,939.10	6,009,825,939.10
Enero	347,689,458.61	347,689,458.61
Febrero	932,832,451.15	932,832,451.15
Marzo	1,496,230,570.63	1,496,230,570.63
Abril	53,803,766.85	53,803,766.85
Mayo	427,961,782.69	427,961,782.69
Junio	200,047,606.75	200,047,606.75
Julio	314,241,169.42	314,241,169.42
Agosto	460,420,814.06	460,420,814.06
Septiembre	104,669,817.38	104,669,817.38
Octubre	7,069,528.59	7,069,528.59
Noviembre	664,560,713.20	664,560,713.20
Diciembre	1,000,298,259.77	1,000,298,259.77

Nota: Los valores presentados incluyen montos transados en USD en su equivalencia en DOP de acuerdo a la tasa de cambio de ese día presentado por BCRD

Fuente: Bolsa de Valores de la República Dominicana

Cuadro 11.7

REPÚBLICA DOMINICANA: Volúmenes transados en la bolsa de valores mercado secundario por sector económico, según mes, 2012 (En RD\$)

Mes	Total	Sector económico			
		Sector público	Industrial	Energía	Sector financiero
Total	110,791,142,527.81	86,769,595,526.27	2,841,506.96	90,992,552.09	23,927,712,942.48
Enero	2,564,803,159.01	2,563,103,312.10	1,699,846.91	0.00	0.00
Febrero	5,006,430,752.31	4,927,219,177.66	0.00	79,211,574.65	0.00
Marzo	5,021,216,486.50	5,017,898,292.90	0.00	2,503,964.44	814,229.16
Abril	5,777,959,058.10	5,773,165,682.31	437,458.55	2,819,065.50	1,536,851.74
Mayo	3,364,512,877.80	2,697,826,399.37	440,398.91	2,151,458.46	664,094,621.06
Junio	23,305,872,528.86	23,286,783,230.03	0.00	4,306,489.04	14,782,809.79
Julio	10,006,081,869.46	0.00	0.00	0.00	10,006,081,869.46
Agosto	13,119,918,078.83	0.00	0.00	0.00	13,119,918,078.83
Septiembre	12,878,439,389.98	12,878,439,389.98	0.00	0.00	0.00
Octubre	7,690,249,689.44	7,689,985,886.85	263,802.59	0.00	0.00
Noviembre	8,400,231,678.07	8,399,831,579.17	0.00	0.00	400,098.90
Diciembre	13,655,426,959.44	13,535,342,575.90	0.00	0.00	120,084,383.54

Nota: Los valores presentado aquí incluyen montos transados en USD en su equivalencia en DOP de acuerdo a la tasa de cambio de ese día presentados por BCRD

Fuente: Bolsa de Valores de la República Dominicana

Estadísticas Económicas 2013 | **12**
Finanzas públicas

Cuadro 12.1
 REPÚBLICA DOMINICANA: Ingresos fiscales por partidas, según mes, 2013
 (En millones de RD\$)*

Mes	Total ¹	I- Ingresos corrientes	II- Ingresos tributarios	Impuestos sobre ingresos	Impuestos sobre la renta de las personas	Impuestos sobre los ingresos de las empresas	Otros impuestos sobre los ingresos	Impuestos sobre la propiedad	Operaciones inmobiliarias	17% registro de propiedad de vehículos	Impuestos sobre los activos (1%)	Impuestos sobre los activos financieros (Ley No. 139-11)	Actos traslativos	Impuestos a las viviendas suntuarias	Otros	Impuestos internos sobre mercancías y servicios	Impuesto a las transferencias de bienes industrializados y servicios	Itbis interno	Itbis externo
Total	527,917.4	369,413.0	355,314.2	108,248.4	24,927.5	50,781.9	32,539.0	22,565.3	5,236.0	4,595.3	3,336.8	5,328.9	805.0	1,517.6	1,745.7	199,152.4	113,344.8	67,586.5	45,758.3
Enero	30,850.6	29,567.1	29,216.3	7,686.5	2,689.6	2,945.0	2,051.9	1,344.8	431.5	156.3	141.8	412.9	65.2	33.0	104.1	18,177.1	9,826.5	6,486.2	3,340.3
Febrero	33,315.6	28,266.8	27,949.3	6,869.9	2,003.4	3,430.4	1,436.1	4,400.9	605.8	497.3	92.2	2,927.4	61.1	71.4	145.7	14,615.2	8,680.9	5,430.8	3,250.1
Marzo	42,416.9	28,598.8	27,051.0	7,700.0	2,460.7	3,622.3	1,617.0	2,187.8	455.6	452.5	122.1	438.7	75.2	487.9	155.8	15,072.2	8,972.3	5,348.5	3,623.8
Abril	84,729.6	35,686.2	34,267.0	13,905.1	2,099.8	9,780.1	2,025.2	2,675.3	422.1	346.7	1,130.1	463.4	51.5	99.4	162.1	15,743.4	9,116.2	5,703.6	3,412.6
Mayo	38,547.8	29,729.9	28,292.2	7,917.8	2,395.3	3,446.3	2,076.2	1,750.2	411.4	442.3	162.9	443.6	69.2	75.9	144.9	16,527.8	9,252.5	5,504.3	3,748.2
Junio	38,415.5	31,488.1	27,069.7	7,867.4	1,970.5	3,647.6	2,249.3	1,436.4	385.2	370.3	107.1	316.5	64.3	55.0	138.0	15,836.4	9,203.4	5,571.1	3,632.3
Julio	34,649.6	28,294.5	27,287.7	7,523.0	1,812.7	3,976.9	1,733.4	1,619.6	452.5	416.1	179.8	320.7	66.3	54.4	129.8	15,906.8	9,141.4	5,236.2	3,905.2
Agosto	33,811.5	28,749.5	27,820.8	7,303.5	2,041.1	3,477.2	1,785.2	1,118.5	414.7	346.2	63.2	1.3	71.9	84.4	136.8	17,307.7	9,667.5	5,765.0	3,902.5
Septiembre	31,534.4	27,131.6	26,571.6	6,947.2	1,945.0	3,292.8	1,709.4	1,407.5	398.4	329.5	72.3	1.6	74.5	409.8	121.4	16,206.6	9,375.3	5,766.3	3,609.0
Octubre	58,582.4	34,409.1	33,733.7	11,562.6	1,723.2	4,498.2	5,341.2	2,241.2	415.7	408.7	1,108.8	0.9	70.9	67.4	168.8	17,639.6	9,881.2	5,263.9	4,617.3
Noviembre	36,140.1	32,570.1	31,903.2	11,052.6	1,810.7	4,346.7	4,895.2	1,108.7	338.7	385.3	92.1	0.9	61.2	42.6	187.9	17,465.9	10,024.9	5,519.8	4,505.1
Diciembre	64,923.4	34,921.3	34,151.7	11,912.8	1,975.5	4,318.4	5,618.9	1,274.4	504.4	444.1	64.4	1.0	73.7	36.4	150.4	18,653.7	10,202.7	5,990.8	4,211.9

Cuadro 12.1, continuación...

Mes	Impuestos sobre mercancías	Bebidas alcohólicas	Tabaco manufacturado	Impuestos sobre hidrocarburos (ley No. 112-00)	Impuestos selectivos sobre hidrocarburos (ley No. 557-55)	Otros	Impuestos sobre los servicios	Impuesto sobre cheques	Impuesto selectivo sobre las telecomunicaciones	Impuesto selectivo sobre pólizas de seguros	Otros	Impuestos sobre el uso de bienes y licencias	Derecho de circulación vehículos de motor	Licencias para poseer armas de fuego	Licencias para operar bancas de apuestas	Licencias sobre máquinas tragamonedas	Impuesto específico a bancas de apuestas
Total	67,180.7	17,969.1	4,355.5	24,321.1	17,901.1	2,633.9	15,385.4	5,167.5	5,897.1	3,673.7	647.1	3,241.5	1,073.0	239.5	49.2	598.0	1,229.1
Enero	6,889.1	2,004.9	579.3	2,502.5	1,596.5	205.9	1,210.8	351.4	529.9	329.5	...	250.7	78.7	25.5	49.2	49.2	91.7
Febrero	4,547.2	965.3	233.6	1,853.6	1,318.8	175.9	1,187.1	393.7	449.9	292.4	51.1	200.0	19.2	17.7	0.0	51.4	105.4
Marzo	4,738.0	1,056.0	244.0	1,863.0	1,363.8	211.2	1,155.7	376.9	473.4	255.0	50.4	206.2	20.9	18.9	0.0	48.2	111.3
Abril	5,060.4	1,406.3	290.5	1,811.3	1,332.9	219.4	1,366.0	481.7	476.5	354.5	53.3	200.8	18.4	19.3	0.0	49.6	106.5
Mayo	5,747.2	1,100.0	317.0	2,395.7	1,686.5	248.0	1,327.5	482.7	481.2	312.0	51.6	200.6	17.5	18.1	0.0	52.0	104.8
Junio	5,148.3	1,288.3	376.1	1,889.8	1,356.1	238.0	1,272.5	407.0	495.6	315.1	54.8	212.2	15.8	17.9	0.0	52.5	116.0
Julio	5,256.3	1,370.6	356.4	1,898.6	1,425.2	205.5	1,311.9	395.4	534.7	327.9	53.9	197.2	18.4	18.9	0.0	49.1	103.7
Agosto	6,054.2	1,489.8	363.2	2,281.2	1,694.9	225.1	1,397.5	495.5	499.5	346.6	55.9	188.5	14.0	17.4	0.0	49.4	102.3
Septiembre	5,412.4	1,585.5	378.9	1,838.0	1,427.4	182.6	1,231.0	396.3	470.6	309.4	54.7	187.9	14.5	16.4	0.0	49.2	103.1
Octubre	6,202.3	1,622.4	354.2	2,234.9	1,755.5	235.3	1,218.4	405.5	475.6	287.3	50.0	337.7	154.1	30.2	0.0	47.3	97.3
Noviembre	5,712.2	1,914.1	374.0	1,795.9	1,399.4	228.8	1,339.4	493.8	515.7	273.1	56.8	389.4	207.2	21.5	0.0	50.5	100.2
Diciembre	6,413.1	2,165.9	488.3	1,956.6	1,544.1	258.2	1,367.6	487.6	494.5	270.9	114.6	670.3	494.3	17.7	0.0	49.6	86.8

Cuadro 12.1, continuación...

Mes	Otros	Impuestos sobre el comercio exterior	Sobre las importaciones	Arancel	Otros	Sobre las exportaciones	Otros impuestos al comercio exterior	Impuesto a la salida de pasajeros al exterior por aeropuertos y puertos	Recargo cambiario	Derechos consulares	Otros	Contribución a la seguridad social	III-Ingresos no tributarios	Transferencias corrientes	Zona Franca	Otros	Otros ingresos	Ventas de mercancías del sector público	Promese	Otras ventas de mercancías de la administración central
Total	101.9	23,795.6	19,076.0	18,916.3	159.7	33.8	4,685.8	4,283.4	12.0	143.2	259.2	1,552.4	14,098.4	7.0	7.0	14,091.4	1,046.4	993.8	50.3	47.3
Enero	5.6	1,900.5	1,452.9	1,435.4	17.5	25.6	422.0	388.5	12.0	12.0	21.5	107.4	350.4	0.0	0.0	350.4	77.9	75.1	2.6	2.7
Febrero	6.3	1,848.0	1,425.8	1,424.4	1.4	0.0	422.2	394.2	0.0	11.0	17.0	215.3	317.5	1.8	1.8	315.7	57.9	53.4	4.5	3.5
Marzo	6.9	1,971.5	1,531.4	1,531.1	0.3	2.5	437.6	398.4	0.0	11.5	27.7	119.5	1,547.8	0.1	0.1	1,547.7	89.8	84.9	4.8	4.5
Abril	7.0	1,835.1	1,355.8	1,350.1	5.7	2.1	477.2	436.8	0.0	12.2	28.2	108.1	1,419.2	0.6	0.6	1,418.6	84.4	79.3	4.9	3.1
Mayo	8.2	1,987.6	1,611.1	1,594.0	17.1	0.0	376.5	343.2	0.0	12.7	20.6	108.8	1,437.7	0.5	0.5	1,437.2	92.1	87.1	4.9	4.2
Junio	10.0	1,824.8	1,478.6	1,476.7	1.9	1.3	344.9	314.2	0.0	12.0	18.7	104.7	4,418.4	0.5	0.5	4,417.9	82.8	78.4	4.1	3.7
Julio	7.1	2,096.1	1,697.1	1,594.9	102.2	0.0	399.0	358.3	0.0	13.9	26.8	142.2	1,006.8	0.7	0.7	1,006.1	90.6	85.6	4.6	4.3
Agosto	5.4	1,982.7	1,527.2	1,526.3	0.9	0.0	455.5	421.9	0.0	12.9	20.7	108.4	928.7	0.5	0.5	928.2	90.8	86.2	4.5	4.3
Septiembre	4.7	1,851.4	1,462.3	1,461.8	0.5	0.7	388.4	355.4	0.0	12.2	20.8	158.9	560.0	0.8	0.8	559.2	89.8	85.2	4.5	4.3
Octubre	8.8	2,179.4	1,892.0	1,885.3	6.7	0.0	287.4	255.2	0.0	12.8	19.4	110.9	675.4	0.4	0.4	675.0	99.0	94.1	4.7	5.5
Noviembre	10.0	2,150.6	1,835.0	1,834.7	0.3	1.6	314.0	287.8	0.0	10.7	15.5	125.4	666.9	0.5	0.5	666.4	99.7	95.7	3.9	4.8
Diciembre	21.9	2,167.9	1,806.8	1,801.6	5.2	0.0	361.1	329.5	0.0	9.3	22.3	142.8	769.6	0.6	0.6	769.0	91.6	88.8	2.3	2.4

Cuadro 12.1, continuación...

Mes	Otras ventas	Ventas de servicios del sector público	Dederechos aeroportuarios	Tarjetas de turismo	Peaje	Tasas por expedición y renovación de pasaportes	Otras ventas de servicios de la administración central	Otros	Rentas de propiedad	Dividendos por inversiones empresariales	Dividendos de la Refinería	Dividendos del Banco de Reservas	Intereses	Concesiones	Otros	Ingresos diversos	IV-Ingresos a especificar	V-Ingresos de capital	Ventas de activos no financieros
Total	2.3	3,923.0	1,516.7	532.8	592.8	1,186.4	94.3	8,883.8	3,178.0	4,233.7	1,472.1	238.2	0.4	0.4	10.9	243.7	0.0	13.9	13.9
Enero	0.2	244.6	156.1	11.1	53.4	16.0	8.0	3.4	0.0	0.0	3.4	24.5	0.4	0.4	0.0	16.6	0.0	0.0	0.0
Febrero	0.0	220.9	110.5	34.1	42.4	26.6	7.3	3.9	0.0	0.0	3.9	33.0	0.0	0.0	0.1	61.7	0.0	0.0	0.0
Marzo	0.1	283.8	126.9	34.4	48.4	66.6	7.5	1,154.0	0.0	1,152.0	2.0	20.1	0.0	0.0	0.0	10.4	0.0	0.0	0.0
Abril	0.2	321.4	115.9	34.4	55.3	108.1	7.7	991.1	0.0	780.3	210.8	21.7	0.0	0.0	0.0	22.9	0.0	0.0	0.0
Mayo	0.1	292.4	108.1	1.9	54.6	119.6	8.2	1,035.5	0.0	935.4	100.1	17.2	0.0	0.0	0.0	15.7	0.0	1.3	1.3
Junio	0.3	299.8	115.4	22.1	50.1	104.9	7.3	4,007.4	3,178.0	471.0	358.4	27.9	0.0	0.0	0.0	14.9	0.0	4.2	4.2
Julio	0.4	389.1	140.9	67.5	56.0	116.5	8.2	512.5	0.0	398.0	114.5	13.9	0.0	0.0	0.0	18.1	0.0	1.6	1.6
Agosto	0.1	358.2	111.0	66.0	50.6	122.5	8.1	469.6	0.0	314.0	155.6	9.6	0.0	0.0	0.0	20.1	0.0	3.4	3.4
Septiembre	0.1	306.9	75.6	62.3	42.4	119.2	7.4	153.2	0.0	42.3	110.9	9.3	0.0	0.0	0.0	10.7	0.0	0.0	0.0
Octubre	0.2	428.4	175.0	65.4	48.3	130.5	9.2	111.3	0.0	14.1	97.2	36.3	0.0	0.0	0.0	31.8	0.0	0.0	0.0
Noviembre	0.1	370.7	136.0	61.2	41.3	124.6	7.6	184.4	0.0	14.6	169.8	11.6	0.0	0.0	0.0	7.0	0.0	0.0	0.0
Diciembre	0.5	406.8	145.3	72.4	50.0	131.3	7.8	257.5	0.0	112.0	145.5	13.1	0.0	0.0	10.8	13.8	0.0	3.4	3.4

Cuadro 12.1

Mes	Donaciones	Fuentes financieras	Activos financieros	Venta de acciones	Recuperación de préstamos	Pasivos financieros	Obtención de préstamos internos	Obtención de préstamos externos	Petrocaribe	Otros	Colocación de títulos y valores	Internos	Externos	Fondos especiales y de terceros
Total	3,076.4	155,428.0	94.2	94.2	155,333.8	65,215.0	27,707.9	37,507.1	90,118.8	27,679.0	62,439.8	2,198.9	0.0	2,157.6
Enero	52.8	1,230.7	0.0	0.0	1,230.7	1,230.7	417.6	813.1	0.0	0.0	0.0	162.9	0.0	151.5
Febrero	132.8	4,916.0	6.7	6.7	4,909.3	4,668.6	2,367.8	2,300.8	240.7	240.7	0.0	169.1	0.0	174.8
Marzo	47.7	13,770.4	17.2	17.2	13,753.2	4,884.4	2,550.2	2,334.2	8,868.8	8,868.8	0.0	174.7	0.0	192.9
Abril	51.2	48,992.2	0.0	0.0	48,992.2	3,972.8	3,350.3	622.5	45,019.4	4,007.8	41,011.6	177.2	0.0	254.3
Mayo	40.3	8,777.6	0.0	0.0	8,777.6	2,688.6	1,800.4	888.2	6,089.0	6,089.0	0.0	177.4	0.0	193.4
Junio	309.5	6,617.9	0.0	0.0	6,617.9	3,607.3	2,612.6	994.7	3,010.6	3,010.6	0.0	172.7	0.0	150.0
Julio	79.9	6,275.2	0.0	0.0	6,275.2	3,576.5	2,934.7	641.8	2,698.7	2,698.7	0.0	193.7	0.0	158.7
Agosto	49.1	5,012.9	6.7	6.7	5,006.2	3,178.0	2,431.6	746.4	1,828.2	1,828.2	0.0	182.8	0.0	254.9
Septiembre	51.1	4,351.7	63.6	63.6	4,288.1	4,167.6	2,471.9	1,695.7	120.5	120.5	0.0	197.4	0.0	167.3
Octubre	199.1	23,974.2	0.0	0.0	23,974.2	2,307.8	1,886.3	421.5	21,666.4	466.0	21,200.4	186.5	0.0	158.2
Noviembre	80.0	3,490.0	0.0	0.0	3,490.0	3,204.0	2,494.4	709.6	286.0	224.4	61.6	183.6	0.0	149.7
Diciembre	1,982.9	28,019.2	0.0	0.0	28,019.2	27,728.7	2,390.1	25,338.6	290.5	124.3	166.2	220.9	0.0	151.9

(*): Cifras preliminares, sujetas a rectificación
 Incluye los dólares convertidos a la tasa oficial
 Los ingresos corriente incluye, ingresos tributarios, ingresos no tributarios e ingresos a especificar
 El Total incluye, los Ingresos, las Donaciones y Pasivos Financieros
 Excluye los fondos especiales y de terceros e ingresos de otras direcciones e instituciones. Además excluye los ingresos de la Cuenta Única del Tesoro-CUT.
 Nota: En el mes de junio se adelantó el ingreso RD\$3,178.0 millones de Dividendos del Banco de Reservas, el cual estaba
 Fuente: Ministerio de Hacienda, Sistema Integrado de Gestión Financiera (SIGEF), Informe de Ejecución de Ingresos

Cuadro 12.3

REPÚBLICA DOMINICANA: Ingresos fiscales Dirección General de Aduanas por partidas, según mes, 2013*
(En millones de RD\$)*

Mes	Total	I) Ingresos tributarios	Impuestos sobre mercancías y servicios	Itbis	Impuestos sobre mercancías	Impuesto selectivo a los alcoholes	Impuesto selectivo a las cervezas	Impuesto selectivo al tabaco y los cigarrillos	Impuesto selectivo a las demás mercancías	Otros	Impuestos sobre el Uso de bienes y licencia	Impuestos sobre el comercio exterior	Impuestos sobre las importaciones	Arancel	Otros (Subastas contingentes arancelarios)	Impuestos sobre las exportaciones	Otros impuestos al comercio exterior	Salida de pasajeros por la región frontera	Otros	II) Ingresos no tributarios	Contribución Zonas Francas	Otros ingresos	III) Ingresos a especificar
Total	70,646.5	70,594.2	51,258.2	45,758.3	5,499.9	3,468.2	53.2	436.2	1,223.5	318.8	0.0	19,336.0	19,042.7	18,916.3	126.4	33.8	259.5	182.8	76.7	52.3	7.0	45.3	0.0
Enero	5,073.1	5,069.3	3,574.6	3,340.3	234.3	127.4	0.0	12.0	73.7	21.2	0.0	1,494.7	1,447.6	1,435.4	12.2	25.6	21.5	19.4	2.1	3.8	0.0	3.8	0.0
Febrero	4,965.3	4,960.3	3,518.9	3,250.1	268.8	122.9	0.0	48.8	79.3	17.8	0.0	1,441.4	1,424.4	1,424.4	0.0	0.0	17.0	14.1	2.9	5.0	1.8	3.2	0.0
Marzo	5,519.8	5,516.4	3,955.1	3,623.8	331.3	164.7	0.0	35.3	113.6	17.7	0.0	1,561.3	1,531.1	1,531.1	0.0	2.5	27.7	15.8	11.9	3.4	0.1	3.3	0.0
Abril	5,118.6	5,114.7	3,733.8	3,412.6	321.2	146.9	0.0	32.9	111.2	30.2	0.0	1,380.9	1,350.1	1,350.1	0.0	2.1	28.7	15.7	13.0	3.9	0.6	3.3	0.0
Mayo	5,719.2	5,715.0	4,083.7	3,748.2	335.5	168.9	0.0	32.6	117.7	16.3	0.0	1,631.3	1,610.7	1,594.0	16.7	0.0	20.6	15.4	5.2	4.2	0.5	3.7	0.0
Junio	5,484.8	5,480.9	3,983.5	3,632.3	351.2	154.8	0.0	45.5	134.0	16.9	0.0	1,497.4	1,477.4	1,476.7	0.7	1.3	18.7	13.3	5.4	3.9	0.5	3.4	0.0
Julio	6,036.6	6,031.8	4,314.2	3,905.2	409.0	202.0	53.2	31.3	104.2	18.3	0.0	1,717.6	1,690.9	1,594.9	96.0	0.0	26.7	18.4	8.3	4.8	0.7	4.1	0.0
Agosto	5,871.1	5,866.7	4,319.0	3,902.5	416.5	251.4	0.0	39.7	107.5	17.9	0.0	1,547.7	1,527.1	1,526.3	0.8	0.0	20.6	17.1	3.5	4.4	0.5	3.9	0.0
Septiembre	5,549.4	5,544.9	4,061.6	3,609.0	452.6	300.6	0.0	50.7	79.8	21.5	0.0	1,483.3	1,461.8	1,461.8	0.0	0.7	20.8	14.9	5.9	4.5	0.8	3.7	0.0
Octubre	7,205.1	7,199.8	5,295.1	4,617.3	677.8	511.5	0.0	34.3	88.8	43.2	0.0	1,904.7	1,885.3	1,885.3	0.0	0.0	19.4	12.8	6.6	5.3	0.4	4.9	0.0
Noviembre	7,253.1	7,248.6	5,396.8	4,505.1	891.7	719.7	0.0	23.5	96.9	51.6	0.0	1,851.8	1,834.7	1,834.7	0.0	1.6	15.5	11.1	4.4	4.5	0.5	4.0	0.0
Diciembre	6,850.4	6,845.8	5,021.9	4,211.9	810.0	597.4	0.0	49.6	116.8	46.2	0.0	1,823.9	1,801.6	1,801.6	0.0	0.0	22.3	14.8	7.5	4.6	0.6	4.0	0.0

(*): Cifras sujetas a rectificación

Fuente: Informe de ejecución de ingresos, Sistema Integrado de Gestión Financiera, SIGEF, Ministerio de Hacienda

Cuadro 12.5

REPÚBLICA DOMINICANA: Gastos del Gobierno Central por clasificación económica, según mes, 2013
(En RD\$)

Mes	Total	Sub-total de gastos	Gastos corrientes	Gastos de consumo	Remuneraciones a empleados	Bienes y servicios	Intereses	Intereses deuda interna	Intereses deuda externa	Comisiones deuda pública	Prestaciones sociales	Prestaciones a la seguridad social
Total	513,192.94	437,870.99	349,751.98	141,662.07	104,027.61	37,634.46	59,733.53	38,689.07	20,704.36	340.10	21,665.37	21,665.37
Enero	38,583.90	28,195.33	26,474.86	8,659.84	6,968.15	1,691.69	7,192.98	3,730.69	3,407.73	54.56	1,589.26	1,589.26
Febrero	30,725.13	28,495.82	24,715.38	9,309.92	7,127.24	2,182.68	2,519.67	1,504.54	996.43	18.69	1,588.17	1,588.17
Marzo	35,796.44	32,604.94	26,651.48	11,572.58	8,055.86	3,516.72	2,064.12	1,546.23	515.34	2.55	1,626.47	1,626.47
Abril	36,688.68	32,040.59	28,075.78	10,365.46	8,570.64	1,794.82	5,096.38	2,000.09	3,067.56	28.73	1,608.86	1,608.86
Mayo	46,819.38	41,133.80	32,509.66	12,031.55	8,074.51	3,957.03	4,556.45	3,445.17	1,065.62	45.66	1,719.00	1,719.00
Junio	47,393.87	42,245.55	33,575.06	11,847.77	8,241.20	3,606.57	7,279.62	5,482.73	1,782.54	14.34	1,623.77	1,623.77
Julio	51,327.73	35,620.17	31,492.59	10,510.97	8,155.07	2,355.91	6,726.17	5,211.72	1,490.52	23.93	1,625.37	1,625.37
Agosto	36,484.06	33,632.64	28,297.45	10,988.80	8,125.10	2,863.70	3,873.24	3,312.02	550.65	10.57	1,680.57	1,680.57
Septiembre	34,224.00	29,256.54	26,447.33	12,175.02	8,437.83	3,737.19	3,993.43	1,424.15	2,568.39	0.88	1,680.98	1,680.98
Octubre	36,309.71	30,427.22	25,333.07	10,658.20	8,268.25	2,389.95	5,561.61	2,004.33	3,529.47	27.82	1,704.06	1,704.06
Noviembre	44,166.89	38,516.99	33,094.74	16,656.44	14,385.98	2,270.45	4,173.23	3,003.35	1,094.42	75.46	3,329.57	3,329.57
Diciembre	74,673.14	65,701.40	33,084.58	16,885.52	9,617.77	7,267.75	6,696.64	6,024.03	635.70	36.91	1,889.27	1,889.27

Cuadro 12.5, continuación...

Mes	Transferencias corrientes	Al sector privado	Al sector público	Donaciones corrientes al exterior	Gastos de capital	Inversión real directa	Maquinarias y equipos	Construcciones	Inversión en proyecto	Bienes preexistentes	Otros activos no financieros
Total	126,691.02	21,384.87	105,004.35	301.79	88,119.00	63,770.39	3,633.70	5,328.30	51,407.37	2,503.78	897.23
Enero	9,032.78	1,335.74	7,690.63	6.41	1,720.47	815.83	40.59	60.28	691.97	1.17	21.83
Febrero	11,297.63	1,974.19	9,308.01	15.42	3,780.43	2,571.36	158.59	622.11	1,752.43	17.13	21.10
Marzo	11,388.31	1,520.14	9,861.56	6.61	5,953.46	4,111.49	146.27	499.69	3,336.40	12.76	116.38
Abril	11,005.08	1,878.08	9,090.13	36.87	3,964.81	2,893.77	56.70	47.91	2,778.71	1.17	9.29
Mayo	14,202.66	1,645.42	12,501.51	55.73	8,624.14	4,382.66	141.08	797.03	3,167.27	200.00	77.27
Junio	12,823.89	1,629.00	11,187.91	6.98	8,670.49	6,751.91	213.33	686.67	5,564.71	138.70	148.49
Julio	12,630.07	1,862.30	10,751.30	16.47	4,127.58	2,439.75	106.87	77.64	2,020.94	172.42	61.86
Agosto	11,754.84	1,953.10	9,777.76	23.98	5,335.20	4,285.99	123.64	440.63	3,560.59	137.30	23.83
Septiembre	8,597.89	1,965.35	6,621.89	10.66	2,809.21	1,831.84	256.82	253.85	1,036.23	160.45	124.49
Octubre	7,409.20	1,616.53	5,784.47	8.21	5,094.15	3,940.53	209.10	428.46	3,208.92	47.28	46.77
Noviembre	8,935.50	1,964.43	6,960.91	10.16	5,422.25	3,635.83	222.01	436.85	2,521.38	374.41	81.17
Diciembre	7,613.15	2,040.59	5,468.29	104.27	32,616.81	26,109.43	1,958.69	977.17	21,767.82	1,240.99	164.76

Cuadro 12.5

Mes	Imprevistos y emergencias	Transferencias de capital	Al sector privado	Al sector público	Activos financieros	Compra de acciones y participaciones de capital	Pasivos financieros	Amortización de deuda interna	Amortización de préstamos externos	Otras aplicaciones financieras	Disminución de cuentas por pagar
Total	0.00	24,348.61	668.02	23,680.60	2,247.38	2,247.38	64,459.01	18,006.46	46,452.55	8,615.57	8,615.57
Enero	0.00	904.64	0.28	904.36	0.00	0.00	10,388.57	4,414.41	5,974.16	0.00	0.00
Febrero	0.00	1,209.07	115.99	1,093.08	0.00	0.00	1,988.59	407.86	1,580.72	240.73	240.73
Marzo	0.00	1,841.97	32.46	1,809.51	500.00	500.00	2,635.88	406.71	2,229.17	55.62	55.62
Abril	0.00	1,071.03	53.60	1,017.44	500.00	500.00	3,931.40	561.81	3,369.59	216.69	216.69
Mayo	0.00	4,241.48	54.95	4,186.54	0.00	0.00	4,689.02	1,347.34	3,341.68	996.56	996.56
Junio	0.00	1,918.58	36.11	1,882.47	0.00	0.00	4,843.26	0.00	4,843.26	305.07	305.07
Julio	0.00	1,687.83	101.92	1,585.92	0.00	0.00	15,547.58	4,160.84	11,386.74	159.98	159.98
Agosto	0.00	1,049.20	63.61	985.59	0.00	0.00	2,748.25	1,196.98	1,551.27	103.17	103.17
Septiembre	0.00	977.38	37.86	939.51	0.00	0.00	4,933.52	1,208.63	3,724.89	33.94	33.94
Octubre	0.00	1,153.62	33.59	1,120.03	216.70	216.70	5,582.67	1,399.47	4,183.20	83.11	83.11
Noviembre	0.00	1,786.43	75.05	1,711.38	0.00	0.00	5,568.40	2,902.40	2,666.00	81.50	81.50
Diciembre	0.00	6,507.39	62.60	6,444.79	1,030.68	1,030.68	1,601.86	0.00	1,601.86	6,339.20	6,339.20

(*): Estos datos están sujetos a retificación
Fuente: Dirección General de Presupuesto (DIGEPRES)

Cuadro 12.6

REPÚBLICA DOMINICANA: Gastos del Gobierno Central por clasificación institucional, según mes, 2013
(En RD\$)

Mes	Total	Congreso Nacional	Presidencia de la República	Ministerio de Interior y Policía	Ministerio de las Fuerzas Armadas	Ministerio de Relaciones Exteriores	Ministerio de Hacienda	Ministerio de Educación	Ministerio de Salud Pública y Asistencia Social	Ministerio de Deportes, Educación Física y Recreación	Ministerio de Trabajo
Total	513,192.94	5,742.74	41,160.83	28,865.24	16,028.40	6,027.01	10,632.26	95,050.00	52,109.92	2,025.31	1,651.82
Enero	38,583.90	478.56	1,779.78	2,114.46	1,143.19	706.78	671.59	3,233.82	3,092.71	119.67	106.11
Febrero	30,725.13	478.56	3,026.58	2,137.15	1,199.06	201.62	751.96	4,824.27	3,619.22	119.41	119.45
Marzo	35,796.44	478.56	3,096.34	2,527.62	1,174.52	859.30	799.66	6,998.96	4,699.25	156.91	139.45
Abril	36,688.68	478.56	2,503.13	2,162.96	1,157.22	476.70	723.65	4,806.38	3,298.73	117.26	118.33
Mayo	46,819.38	478.56	3,146.60	2,378.62	1,398.45	553.41	754.19	7,005.47	5,711.43	163.52	124.50
Junio	47,393.87	478.56	3,335.57	2,466.64	1,276.87	520.92	790.82	5,704.07	4,731.69	199.90	125.80
Julio	51,327.73	478.56	3,067.46	2,225.59	1,199.23	466.91	803.77	5,127.32	4,259.10	140.82	118.78
Agosto	36,484.06	478.56	3,364.77	2,251.33	1,233.79	434.46	763.51	6,565.02	3,663.80	161.79	126.59
Septiembre	34,224.00	478.56	2,897.81	2,346.43	1,231.62	531.13	985.54	6,554.71	4,262.77	170.01	123.94
Octubre	36,309.71	478.56	3,528.09	2,366.07	1,207.32	390.73	938.38	6,788.19	3,620.85	152.10	126.85
Noviembre	44,166.89	478.56	3,696.57	2,896.84	2,166.84	569.00	1,015.14	10,724.40	5,269.48	200.50	191.05
Diciembre	74,673.14	478.56	7,718.13	2,991.52	1,640.28	316.06	1,634.06	26,717.38	5,880.89	323.43	230.97

Cuadro 12.6, continuación...

Mes	Ministerio de Agricultura	Ministerio de Obras Públicas y Comunicaciones	Ministerio de Industria y Comercio	Ministerio de Turismo	Procuraduría General de la República	Ministerio de la Mujer	Ministerio de Cultura	Ministerio de la Juventud	Ministerio de Medio Ambiente y Recursos Naturales	Ministerio de Educación Superior, Ciencia y Tecnología	Ministerio de Economía Planificación y Desarrollo	Ministerio de Administración Pública
Total	9,011.77	23,165.75	3,577.27	2,288.24	3,208.67	458.86	1,624.19	361.78	4,240.20	10,702.88	3,557.97	400.30
Enero	545.25	989.74	170.84	150.74	249.45	22.22	97.66	16.94	178.89	664.39	94.01	20.60
Febrero	630.68	1,921.61	188.04	96.37	261.17	24.68	101.88	20.14	201.50	839.00	729.44	25.48
Marzo	643.12	1,168.06	417.22	199.75	255.19	35.19	106.68	41.86	245.52	847.18	181.83	32.26
Abril	587.10	3,016.84	375.23	150.45	249.23	30.27	97.54	17.52	171.76	732.16	145.10	24.65
Mayo	1,795.10	2,304.72	668.90	492.18	262.25	27.34	152.81	20.68	921.86	994.37	232.53	32.34
Junio	874.65	5,089.08	155.77	170.77	275.69	49.29	151.87	42.66	321.69	925.33	288.38	39.88
Julio	849.84	1,289.76	143.93	153.54	276.23	29.31	105.01	23.46	249.08	772.11	170.17	28.53
Agosto	675.42	2,492.56	155.44	97.58	275.75	26.69	166.02	33.25	234.86	787.71	163.69	30.04
Septiembre	738.45	1,057.39	159.38	137.36	275.71	34.81	127.74	30.92	373.39	782.42	146.70	30.32
Octubre	659.26	952.34	145.64	159.34	228.18	41.43	130.87	13.88	203.05	786.54	141.12	27.45
Noviembre	857.39	647.94	259.00	180.40	228.57	54.31	169.77	26.39	348.93	1,413.65	324.73	57.11
Diciembre	155.50	2,235.72	737.89	299.76	371.27	83.31	216.33	74.07	789.66	1,158.02	940.27	51.64

cuadro 12.6

Mes	Poder judicial	Junta Central Electoral	Cámara de Cuentas	Tribunal constitucional	Defensor del pueblo	Tribunal Superior Electoral (Tse)	Deuda publica y otras operaciones financieras	Administración de obligaciones del tesoro nacional	Aplicaciones financieras	Ministerio de Agricultura	Administración deuda pública y activos financieros	Administración de obligaciones del Tesorero Nacional
Total	4,497.20	3,455.94	519.43	550.00	50.00	200.00	59,733.53	46,973.46	75,321.96	2,000.00	68,964.67	4,357.28
Enero	374.77	287.99	43.02	45.83	0.00	16.67	7,192.98	3,586.67	10,388.57	0.00	10,388.57	0.00
Febrero	374.77	287.99	43.02	45.83	0.00	16.67	2,519.67	3,690.61	2,229.32	0.00	2,229.32	0.00
Marzo	374.77	287.99	43.02	45.83	0.00	16.67	2,064.12	4,668.10	3,191.50	500.00	2,691.50	0.00
Abril	374.77	287.99	43.02	45.83	0.00	16.67	5,096.38	4,735.15	4,648.09	500.00	4,148.09	0.00
Mayo	374.77	287.99	43.02	45.83	0.00	16.67	4,556.45	6,189.25	5,685.59	0.00	5,685.59	0.00
Junio	374.77	287.99	43.02	45.83	0.00	16.67	7,279.62	6,181.71	5,148.33	0.00	5,148.33	0.00
Julio	374.77	287.99	43.02	45.83	2.00	16.67	6,726.17	6,145.19	15,707.56	0.00	15,707.56	0.00
Agosto	374.77	287.99	43.02	45.83	15.00	16.67	3,873.24	4,793.49	2,851.42	0.00	2,851.42	0.00
Septiembre	374.77	287.99	43.02	45.83	8.00	16.67	3,993.43	1,009.71	4,967.46	0.00	4,967.46	0.00
Octubre	374.77	287.98	45.04	45.83	8.33	16.67	5,561.61	1,000.74	5,882.48	0.00	5,882.48	0.00
Noviembre	374.77	287.98	43.90	45.83	8.33	16.67	4,173.23	1,789.72	5,649.90	0.00	5,649.90	0.00
Diciembre	374.77	288.02	43.30	45.83	8.33	16.67	6,696.64	3,183.13	8,971.74	1,000.00	3,614.46	4,357.28

(*): Estos datos están sujetos a retificación
 Fuente: Dirección General de Presupuesto (DIGEPRES)

Cuadro 12.7
 REPÚBLICA DOMINICANA: Gastos del Gobierno Central por clasificación funcional, según mes, 2013
 (En RD\$)

Mes	Total	Servicios generales	Administración general	Ministerio de Interior y Policía	Ministerio de las Fuerzas Armadas	Relaciones Internacionales	Servicios Sociales	Ministerio de Educación	Deportes, recreación, cultura y religión	Ministerio de Salud Pública	Asistencia social	Vivienda	Agua potable y alcantarillado
Total	513,192.94	64,572.84	29,779.96	17,445.80	11,263.68	6,083.40	227,354.52	103,590.70	4,578.34	41,462.84	24,047.76	943.92	9,993.66
Enero	38,583.90	4,434.69	1,748.60	1,229.83	747.21	709.06	11,588.90	3,750.44	243.66	2,299.17	1,406.91	13.65	602.00
Febrero	30,725.13	4,849.43	2,521.63	1,273.56	850.47	203.78	14,540.94	5,589.66	336.57	2,959.38	1,756.89	22.05	555.76
Marzo	35,796.44	5,528.39	2,323.20	1,540.02	803.41	861.76	17,825.11	7,744.20	289.62	3,378.22	1,761.61	106.15	1,115.48
Abril	36,688.68	4,575.83	2,039.06	1,274.89	782.63	479.24	13,829.05	5,392.24	264.81	2,982.53	1,676.94	44.49	198.09
Mayo	46,819.38	5,117.85	2,250.17	1,403.83	909.97	553.88	19,189.40	7,907.50	378.39	3,319.37	1,779.87	95.50	2,259.10
Junio	47,393.87	5,095.91	2,363.83	1,321.52	889.77	520.79	17,275.69	6,546.60	403.54	3,530.23	2,096.01	102.42	1,041.28
Julio	51,327.73	4,826.06	2,249.93	1,291.89	805.04	479.20	15,704.13	5,761.42	436.72	3,480.20	1,611.48	194.49	902.99
Agosto	36,484.06	4,876.42	2,174.57	1,392.44	863.44	445.97	16,784.58	7,189.75	395.49	3,393.66	2,046.55	45.83	324.19
Septiembre	34,224.00	5,301.27	2,412.92	1,449.89	906.00	532.45	17,119.93	7,175.09	356.00	3,716.46	2,126.23	13.65	352.71
Octubre	36,309.71	5,069.75	2,363.75	1,441.10	868.64	396.27	16,558.07	7,396.40	383.07	3,258.42	1,815.95	13.65	298.99
Noviembre	44,166.89	6,642.59	2,819.01	1,767.86	1,470.47	585.25	24,828.30	11,564.34	473.80	4,470.68	2,106.14	127.31	828.11
Diciembre	74,673.14	8,254.65	4,513.29	2,058.97	1,366.62	315.77	42,110.41	27,573.06	616.67	4,674.54	3,863.19	164.72	1,514.98

Cuadro 12.7, continuación...

Mes	Servicios municipales	Seguridad Social	Urbanismo	Servicios económicos	Agropecuaria y pesca	Riego	Industria y Comercio	Minería	Transporte	Comunicaciones	Energía	Turismo	Trabajo
Total	16,704.85	25,997.88	34.57	84,711.79	9,985.99	3,221.60	3,776.44	60.71	27,641.17	648.36	35,519.80	2,288.24	767.94
Enero	1,330.13	1,942.95	0.00	4,881.45	576.11	100.72	166.16	3.45	1,021.72	49.17	2,737.52	150.74	39.13
Febrero	1,389.97	1,925.75	4.92	6,480.29	737.57	249.03	183.24	3.44	2,231.30	45.59	2,804.67	96.37	42.37
Marzo	1,414.97	2,007.41	7.44	7,092.11	790.83	151.54	424.81	3.51	1,568.83	52.18	3,788.16	199.75	50.79
Abril	1,338.96	1,930.99	0.00	8,472.77	627.54	152.60	375.15	3.86	3,150.54	49.07	3,861.37	150.45	40.47
Mayo	1,398.16	2,046.26	5.25	12,156.38	1,848.21	801.37	673.62	4.51	2,873.99	47.21	5,306.72	492.18	46.85
Junio	1,600.68	1,954.94	0.00	12,450.23	919.06	165.70	260.80	6.56	5,418.02	45.62	5,300.35	170.77	101.64
Julio	1,365.27	1,951.57		8,291.64	887.66	163.66	151.79	4.19	1,515.18	50.72	5,261.65	153.54	41.56
Agosto	1,343.64	2,045.48	0.00	8,014.38	699.84	160.53	204.36	6.21	2,771.70	50.75	3,912.78	97.58	48.93
Septiembre	1,345.98	2,033.80	0.00	2,658.50	742.76	183.12	178.07	4.75	1,128.33	50.78	122.16	137.36	49.46
Octubre	1,333.85	2,052.64	5.09	3,158.28	877.42	172.05	156.72	4.57	1,494.59	70.66	111.79	159.34	49.44
Noviembre	1,411.86	3,846.06	0.00	2,724.28	964.66	262.86	249.25	5.75	762.06	83.19	17.82	180.40	100.53
Diciembre	1,431.38	2,260.03	11.86	8,331.48	314.33	658.42	752.45	9.91	3,704.88	53.41	2,294.82	299.76	156.77

Cuadro 12.7

Mes	Banca y seguros	Intereses de la deuda pública	Intereses y comisiones de la deuda pública	Protección del medio ambiente	Protección del aire, agua y suelo	Protección de la biodiversidad	Aplicaciones financieras	Servicios generales	Administración general	Servicios económicos	Agropecuarios y pesca	Energía	Intereses deuda pública	Inter. y com. De la deuda pública	Amortización de la deuda	Amortización de la deuda
Total	801.55	59,733.53	59,733.53	1,498.31	1,328.26	170.06	75,321.96	247.38	247.38	6,357.28	2,000.00	4,357.28	0.00	0.00	68,717.29	68,717.29
Enero	36.71	7,192.98	7,192.98	97.31	91.71	5.60	10,388.57	0.00	0.00	0.00	0.00	0.00	0.00	0.00	10,388.57	10,388.57
Febrero	86.71	2,519.67	2,519.67	105.49	99.23	6.26	2,229.32	0.00	0.00	0.00	0.00	0.00	0.00	0.00	2,229.32	2,229.32
Marzo	61.71	2,064.12	2,064.12	95.21	87.76	7.46	3,191.50	0.00	0.00	500.00	500.00	0.00	0.00	0.00	2,691.50	2,691.50
Abril	61.71	5,096.38	5,096.38	66.55	59.63	6.92	4,648.09	0.00	0.00	500.00	500.00	0.00	0.00	0.00	4,148.09	4,148.09
Mayo	61.71	4,556.45	4,556.45	113.72	103.83	9.89	5,685.59	0.00	0.00	0.00	0.00	0.00	0.00	0.00	5,685.59	5,685.59
Junio	61.71	7,279.62	7,279.62	144.09	131.27	12.82	5,148.33	0.00	0.00	0.00	0.00	0.00	0.00	0.00	5,148.33	5,148.33
Julio	61.71	6,726.17	6,726.17	72.17	65.22	6.96	15,707.56	0.00	0.00	0.00	0.00	0.00	0.00	0.00	15,707.56	15,707.56
Agosto	61.71	3,873.24	3,873.24	84.02	77.41	6.61	2,851.42	0.00	0.00	0.00	0.00	0.00	0.00	0.00	2,851.42	2,851.42
Septiembre	61.71	3,993.43	3,993.43	183.41	177.28	6.14	4,967.46	0.00	0.00	0.00	0.00	0.00	0.00	0.00	4,967.46	4,967.46
Octubre	61.71	5,561.61	5,561.61	79.52	73.03	6.49	5,882.48	216.70	216.70	0.00	0.00	0.00	0.00	0.00	5,665.78	5,665.78
Noviembre	97.76	4,173.23	4,173.23	148.59	135.47	13.12	5,649.90	0.00	0.00	0.00	0.00	0.00	0.00	0.00	5,649.90	5,649.90
Diciembre	86.71	6,696.64	6,696.64	308.22	226.42	81.81	8,971.74	30.68	30.68	5,357.28	1,000.00	4,357.28	0.00	0.00	3,583.78	3,583.78

Fuente: Dirección General de Presupuesto

Estadísticas Económicas 2013 | **13**
Cuentas Nacionales

Cuadro 13.1
 REPÚBLICA DOMINICANA: Producto interno bruto a precios corrientes por trimestre, según sectores de origen, 2013
 (En millones de RD\$)

Sectores de origen	2013*							
	Enero-marzo		Enero-junio		Enero-septiembre		Enero-diciembre	
	Valores	(%)	Valores	(%)	Valores	(%)	Valores	(%)
Producto interno bruto	568,616.40	100.00	1,187,248.00	100.00	1,810,684.10	100.00	2,534,067.80	100.00
Agropecuario	37,079.70	6.50	79,154.10	6.70	107,291.00	5.90	143,043.80	5.60
Arroz	46.30	0.00	3,312.20	0.30	3,860.20	0.20	4,252.20	0.20
Cultivos tradicionales de exportación	6,363.90	1.10	12,402.50	1.00	16,130.10	0.90	17,798.00	0.70
Otros cultivos	18,278.40	3.20	37,008.80	3.10	45,464.70	2.50	54,088.10	2.10
Ganadería, silvicultura y pesca	12,391.20	2.20	26,430.60	2.20	41,836.00	2.30	66,905.40	2.60
Industrias	157,243.50	27.70	333,813.90	28.10	497,629.40	27.50	687,122.70	27.10
Explotación de minas y canteras	2,685.10	0.50	5,671.80	0.50	7,433.70	0.40	23,662.50	0.90
Manufactura local	110,443.50	19.40	245,604.20	20.70	348,861.90	19.30	454,233.40	17.90
Elaboración de productos de molinería	147.10	0.00	1,736.70	0.10	2,542.50	0.10	3,154.20	0.10
Elaboración de azúcar	2,183.10	0.40	3,681.30	0.30	3,688.40	0.20	4,254.20	0.20
Elaboración de bebidas y productos de tabaco	6,783.50	1.20	15,018.60	1.30	25,325.30	1.40	34,118.40	1.30
Fabricación de productos de la refinación de petróleo	1,902.10	0.30	3,795.50	0.30	5,921.00	0.30	7,678.40	0.30
Otras industrias manufactureras	99,427.70	17.50	221,372.10	18.60	311,384.80	17.20	405,028.20	16.00
Manufactura zonas francas	15,292.50	2.70	29,152.00	2.50	51,955.10	2.90	81,001.70	3.20
Fabricación de productos textiles y prendas de vestir	3,338.30	0.60	7,204.00	0.60	12,148.20	0.70	19,528.50	0.80
Otras zonas francas	11,954.20	2.10	21,948.00	1.80	39,806.90	2.20	61,473.20	2.40
Construcción	28,822.50	5.10	53,385.90	4.50	89,378.60	4.90	128,225.10	5.10
Servicios	331,414.40	58.30	697,727.60	58.80	1,096,351.80	60.50	1,532,594.10	60.50
Energía y agua	11,420.00	2.00	24,100.10	2.00	36,673.40	2.00	49,304.80	1.90
Comercio	51,895.00	9.10	105,904.90	8.90	158,100.20	8.70	218,927.50	8.60
Hoteles, bares y restaurantes	48,324.40	8.50	96,914.90	8.20	149,083.10	8.20	232,015.70	9.20
Transporte y almacenamiento	40,128.00	7.10	93,511.30	7.90	148,552.20	8.20	214,591.10	8.50
Comunicaciones	14,768.20	2.60	30,183.00	2.50	44,841.00	2.50	58,403.60	2.30
Intermediación financiera, seguros y actividades conexas	39,018.30	6.90	83,993.70	7.10	135,736.60	7.50	194,194.40	7.70
Alquiler de viviendas	48,735.80	8.60	98,030.90	8.30	147,545.60	8.10	199,421.60	7.90
Administración pública y defensa; seguridad social de afiliación obligatoria	17,704.90	3.10	34,706.80	2.90	52,305.30	2.90	78,505.20	3.10
Enseñanza	23,867.60	4.20	47,065.70	4.00	79,983.50	4.40	115,347.10	4.60
Salud	11,380.00	2.00	24,464.40	2.10	37,216.50	2.10	49,304.70	1.90
Otras actividades de servicios	43,575.10	7.70	96,245.80	8.10	162,205.20	9.00	204,702.30	8.10
SIFMI	-19,403.00	-3.40	-37,393.80	-3.10	-55,890.90	-3.10	-82,123.80	-3.20
Valor agregado	525,737.70	92.50	1,110,695.70	93.60	1,701,272.10	94.00	2,362,760.60	93.20
Impuestos a la producción netos de subsidios	42,878.80	7.50	76,552.30	6.40	109,412.00	6.00	171,307.20	6.80

(*): Cifras preliminares
 Fuente: Depto. Cuentas Nacionales, Banco Central de la República Dominicana

Cuadro 13.2

REPÚBLICA DOMINICANA: Producto interno bruto, precios encadenados, valores de referencia 1991 por trimestre, según sectores de origen, 2013
(Millones de RD\$ encadenados, año de referencia 1991)

Sectores de origen	2013*							
	Enero-marzo		Enero-junio		Enero-septiembre		Enero-diciembre	
	Valores	(%)	Valores	(%)	Valores	(%)	Valores	(%)
Producto interno bruto	95,543.60	100.00	197,640.70	100.00	300,515.60	100.00	416,942.30	100.00
Agropecuario	7,673.00	8.00	16,740.10	8.50	23,413.10	7.80	31,825.90	7.60
Arroz	23.10	0.00	872.00	0.40	1,138.00	0.40	1,864.50	0.40
Cultivos tradicionales de exportación	921.60	1.00	1,587.30	0.80	1,827.60	0.60	2,268.40	0.50
Otros cultivos	3,430.50	3.60	7,371.50	3.70	10,187.80	3.40	11,460.30	2.70
Ganadería, silvicultura y pesca	3,297.80	3.50	6,909.30	3.50	10,259.60	3.40	16,232.60	3.90
Industrias	24,933.70	26.10	50,868.50	25.70	75,624.90	25.20	107,449.30	25.80
Explotación de minas y canteras	662.00	0.70	1,434.50	0.70	2,290.40	0.80	5,172.90	1.20
Manufactura local	18,591.60	19.50	38,973.10	19.70	55,839.20	18.60	74,249.30	17.80
Elaboración de productos de molinería	35.20	0.00	317.40	0.20	415.70	0.10	653.00	0.20
Elaboración de azúcar	732.60	0.80	1,235.40	0.60	1,237.70	0.40	1,434.10	0.30
Elaboración de bebidas y productos de tabaco	1,721.80	1.80	3,744.10	1.90	6,384.30	2.10	8,860.20	2.10
Fabricación de productos de la refinación de petróleo	158.00	0.20	313.20	0.20	506.30	0.20	692.80	0.20
Otras industrias manufactureras	15,944.00	16.70	33,363.10	16.90	47,295.20	15.70	62,609.20	15.00
Manufactura zonas francas	2,136.60	2.20	4,125.90	2.10	6,973.70	2.30	10,547.00	2.50
Fabricación de productos textiles y prendas de vestir	920.00	1.00	1,911.80	1.00	3,008.70	1.00	3,865.60	0.90
Otras zonas francas	1,216.60	1.30	2,214.10	1.10	3,965.00	1.30	6,681.40	1.60
Construcción	3,543.50	3.70	6,334.90	3.20	10,521.60	3.50	17,479.90	4.20
Servicios	52,582.80	55.00	107,619.40	54.50	160,796.10	53.50	217,530.50	52.20
Energía y agua	1,275.80	1.30	2,649.10	1.30	4,085.80	1.40	5,492.20	1.30
Comercio	10,259.80	10.70	19,379.30	9.80	26,952.40	9.00	35,353.00	8.50
Hoteles, bares y restaurantes	5,583.90	5.80	11,871.20	6.00	18,648.40	6.20	26,287.70	6.30
Transporte y almacenamiento	4,712.50	4.90	10,028.50	5.10	15,099.60	5.00	20,487.80	4.90
Comunicaciones	15,857.60	16.60	32,934.90	16.70	50,516.70	16.80	67,389.40	16.20
Intermediación financiera, seguros y actividades conexas	3,525.20	3.70	7,451.40	3.80	11,161.80	3.70	18,178.30	4.40
Alquiler de viviendas	5,134.00	5.40	10,384.40	5.30	15,641.20	5.20	20,620.80	4.90
Administración pública y defensa; seguridad social de afiliación obligatoria	993.90	1.00	2,001.40	1.00	3,013.10	1.00	4,034.30	1.00
Enseñanza	1,028.80	1.10	2,025.00	1.00	3,088.80	1.00	4,207.60	1.00
Salud	1,342.40	1.40	2,735.30	1.40	4,107.80	1.40	5,531.20	1.30
Otras actividades de servicios	5,667.50	5.90	11,362.00	5.70	17,214.00	5.70	23,425.10	5.60
SIFMI	-2,798.60	-2.90	-5,203.10	-2.60	-8,733.50	-2.90	-13,477.00	-3.20
Valor agregado	85,189.50	89.20	175,228.00	88.70	259,834.00	86.50	356,805.70	85.60
Impuestos a la producción netos de subsidios	10,354.10	10.80	22,412.70	11.30	40,681.60	13.50	60,136.60	14.40

(*): Cifras preliminares

Fuente: Depto. Cuentas Nacionales, Banco Central de la República Dominicana

Cuadro 13.3

REPÚBLICA DOMINICANA: Producto interno bruto por el método del gasto a precios corrientes por trimestre, según componente, 2013
(En millones de RD\$)

Componentes	2013*							
	Enero-marzo		Enero-junio		Enero-septiembre		Enero-diciembre	
	Valores	(%)	Valores	(%)	Valores	(%)	Valores	(%)
(+) Consumo final	502,996.80	88.50	1,056,851.30	89.00	1,635,371.00	90.30	2,303,779.60	90.90
Consumo privado	465,596.00	81.90	971,587.20	81.80	1,501,341.50	82.90	2,109,619.00	83.30
Consumo público	37,400.70	6.60	85,264.10	7.20	134,029.50	7.40	194,160.60	7.70
(+) Formación bruta de capital	88,729.20	15.60	182,475.10	15.40	266,769.70	14.70	369,430.60	14.60
Formación bruta de capital	87,910.20	15.50	180,770.70	15.20	264,236.40	14.60	366,005.80	14.40
Variación de existencias	819.00	0.10	1,704.40	0.10	2,533.30	0.10	3,424.70	0.10
(+) Exportaciones	161,471.70	28.40	328,833.00	27.70	495,948.60	27.40	659,952.00	26.00
(-) Importaciones	161,471.70	32.50	380,911.40	32.10	587,405.20	32.40	799,094.50	31.50
(=) Producto interno bruto	568,616.40	100.00	1,187,248.00	100.00	1,810,684.10	100.00	2,534,067.80	100.00

(*): Cifras preliminares

Fuente: Informe de la Economía Dominicana, Banco Central de la República Dominicana

Cuadro 13.4

REPÚBLICA DOMINICANA: Producto interno bruto por el método del gasto por trimestre, según componente, 2013
(Millones de RD\$ encadenados, año de referencia 1991)

Componentes	2013*							
	Enero-marzo		Enero-junio		Enero-septiembre		Enero-diciembre	
	Valores	(%)	Valores	(%)	Valores	(%)	Valores	(%)
(+) Consumo final	86,071.30	90.10	175,348.60	88.70	263,817.80	87.80	365,680.30	87.70
Consumo privado	83,311.70	87.20	169,540.90	85.80	254,721.40	84.80	353,242.10	84.70
Consumo público	2,759.70	2.90	5,807.80	2.90	9,096.50	3.00	12,438.20	3.00
(+) Formación bruta de capital	15,407.60	16.10	31,686.20	16.00	50,145.40	16.70	71,070.30	17.00
Formación bruta de capital	15,243.90	16.00	31,347.00	15.90	49,629.50	16.50	70,355.60	16.90
Variación de existencias	163.70	0.20	339.20	0.20	515.90	0.20	714.60	0.20
(+) Exportaciones	34,032.60	35.60	65,632.10	33.20	101,810.20	33.90	139,900.70	33.60
(-) Importaciones	39,968.00	41.80	75,026.20	38.00	115,257.80	38.40	159,709.10	38.30
(=) Producto interno bruto	95,543.60	100.00	197,640.70	100.00	300,515.60	100.00	416,942.30	100.00
(+) Exportaciones	31,930.80	33.50	60,735.90	31.20	95,438.20	32.60	130,002.70	32.40
(-) Importaciones	41,040.90	43.10	78,019.20	40.00	121,168.60	41.40	165,623.30	41.30

(*): Cifras preliminares

Fuente: Banco Central de la República Dominicana, Informe de la Economía Dominicana

Estadísticas Económicas 2013 | 14

Precios

Cuadro 14.1

REPÚBLICA DOMINICANA: Índice de precios al consumidor por grupo de bienes y servicios, según mes, 2013

Mes	IPC base 2010	Alimentos y bebidas no alcohólicas		Bebidas alcohólicas y tabaco		Prendas de vestir y calzado		Vivienda		Muebles y accesorios		Salud		Transporte		Comunicaciones		Recreación y cultura		Educación		Hoteles, bares y restaurantes*		Bienes y servicios diversos	
		Índice	Variación mensual (%)	Índice	Variación mensual (%)	Índice	Variación mensual (%)	Índice	Variación mensual (%)	Índice	Variación mensual (%)	Índice	Variación mensual (%)	Índice	Variación mensual (%)	Índice	Variación mensual (%)	Índice	Variación mensual (%)	Índice	Variación mensual (%)	Índice	Variación mensual (%)	Índice	Variación mensual (%)
Enero	113.38	117.93	1.08	120.78	3.58	100.02	0.13	110.20	0.80	107.76	0.99	111.27	0.67	118.42	1.52	100.92	2.11	105.53	2.29	126.73	1.26	112.00	1.99	107.28	0.78
Febrero	113.75	116.52	-1.20	121.97	0.99	99.83	-0.19	111.36	1.05	108.51	0.70	112.37	0.99	120.07	1.39	100.92	0.00	106.16	0.60	126.73	0.00	112.71	0.63	108.37	1.02
Marzo	114.18	117.05	0.45	122.21	0.20	99.90	0.07	111.52	0.14	109.00	0.45	112.84	0.42	120.81	0.62	100.92	0.00	106.46	0.28	126.73	0.00	112.86	0.13	109.05	0.63
Abril	114.11	117.05	0.00	122.40	0.16	99.82	-0.08	111.20	-0.29	109.33	0.30	113.31	0.42	120.21	-0.50	100.92	0.00	105.94	-0.49	126.73	0.00	113.10	0.21	109.46	0.38
Mayo	113.90	116.14	-0.78	122.42	0.02	99.17	-0.65	110.99	-0.19	109.52	0.17	113.63	0.28	120.14	-0.06	100.92	0.00	105.58	-0.34	127.70	0.77	113.28	0.16	109.68	0.20
Junio	113.94	115.51	-0.54	122.52	0.08	98.90	-0.27	111.14	0.14	109.72	0.18	114.10	0.41	120.76	0.52	100.92	0.00	105.68	0.09	127.74	0.03	113.49	0.19	110.03	0.32
Julio	114.65	117.25	1.51	122.32	-0.16	98.82	-0.08	111.30	0.14	109.92	0.18	114.46	0.32	121.70	0.78	100.92	0.00	106.33	0.62	127.74	0.00	113.61	0.11	110.28	0.23
Agosto	115.41	117.82	0.49	122.15	-0.14	98.67	-0.15	112.37	0.96	110.22	0.27	115.05	0.52	123.40	1.40	100.92	0.00	106.84	0.48	130.38	2.07	113.74	0.11	110.59	0.28
Septiembre	115.97	118.14	0.27	122.60	0.37	98.46	-0.21	113.38	0.90	110.42	0.18	115.58	0.46	124.27	0.71	100.92	0.00	106.69	-0.14	133.65	2.51	114.04	0.26	110.85	0.24
Octubre	115.81	118.17	0.03	123.62	0.83	98.06	-0.41	113.46	0.07	110.63	0.19	115.92	0.29	122.95	-1.06	100.57	-0.35	106.74	0.05	133.67	0.01	114.26	0.19	111.03	0.16
Noviembre	115.88	118.51	0.29	124.59	0.78	97.91	-0.15	113.56	0.09	110.74	0.10	116.16	0.21	122.38	-0.46	100.57	0.00	106.77	0.03	133.67	0.00	114.47	0.18	111.37	0.31
Diciembre	116.31	118.57	0.05	124.96	0.30	98.20	0.30	114.38	0.72	110.87	0.12	116.49	0.28	123.28	0.74	100.57	0.00	107.68	0.85	133.67	0.00	114.77	0.26	111.96	0.53

Notas:

Variación(%)= (IPCt-IPCt-1)/IPCt-1*100; donde IPCt es el año actual y IPCt-1, es el año anterior

Fuente: Registros administrativos, Sección de precios, Depto de Cuentas Nacionales y Estadísticas Económicas, Banco Central de la República Dominicana (BCRD)

Cuadro 14.2

REPÚBLICA DOMINICANA: Índice de precio al consumidor por región geográfica, según mes, 2013

Mes	Región Ozama*	Tasa de inflación	Región Norte o Cibao	Tasa de inflación	Región Este	Tasa de inflación	Región Sur	Tasa de inflación
Promedio	112.58	1.13	113.88	1.35	113.52	1.34	114.61	1.37
Enero	113.05	0.42	114.10	0.19	113.89	0.33	115.04	0.38
Febrero	113.45	0.35	114.51	0.36	114.39	0.44	115.56	0.45
Marzo	113.35	-0.09	114.39	-0.10	114.48	0.08	115.56	0.00
Abril	113.13	-0.19	114.23	-0.14	114.31	-0.15	115.23	-0.29
Mayo	113.31	0.16	114.14	-0.08	114.29	-0.02	115.24	0.01
Junio	113.89	0.51	114.95	0.71	115.05	0.66	116.04	0.69
Julio	114.66	0.68	115.78	0.72	115.65	0.52	116.74	0.60
Agosto	115.21	0.48	116.35	0.49	116.24	0.51	117.28	0.46
Septiembre	115.07	-0.12	116.13	-0.19	116.12	-0.10	117.17	-0.09
Octubre	115.24	0.15	116.15	0.02	116.07	-0.04	117.16	-0.01
Noviembre	115.72	0.42	116.67	0.45	116.28	0.18	117.36	0.17
Diciembre	111.32	0.47	112.36	0.76	112.02	0.59	113.06	0.85

Fuente: Registros administrativos, Sección de precios, Depto de Cuentas Nacionales y Estadísticas Económicas, Banco Central de la República Dominicana (BCRD)

Cuadro 14.3

REPÚBLICA DOMINICANA: Índice de precio al consumidor por quintiles de ingresos, según mes, 2013

Mes	Quintil 1	Tasa de inflación	Quintil 2	Tasa de inflación	Quintil 3	Tasa de inflación	Quintil 4	Tasa de inflación	Quintil 5	Tasa de inflación
Enero	114.24	1.11	113.80	1.11	113.55	1.16	113.34	1.21	112.96	1.44
Febrero	114.03	-0.18	113.80	0.00	113.74	0.17	113.73	0.34	113.67	0.63
Marzo	114.50	0.41	114.24	0.39	114.17	0.38	114.16	0.38	114.07	0.35
Abril	114.50	0.00	114.25	0.01	114.17	0.00	114.13	-0.03	113.90	-0.15
Mayo	114.07	-0.38	113.94	-0.27	113.92	-0.22	113.92	-0.18	113.80	-0.09
Junio	113.90	-0.15	113.87	-0.06	113.90	-0.02	113.96	0.04	113.96	0.14
Julio	114.88	0.86	114.70	0.73	114.64	0.65	114.64	0.60	114.56	0.53
Agosto	115.52	0.56	115.33	0.55	115.33	0.60	115.40	0.66	115.44	0.77
Septiembre	115.92	0.35	115.74	0.36	115.80	0.41	115.91	0.44	116.15	0.62
Octubre	115.89	-0.03	115.70	-0.03	115.72	-0.07	115.78	-0.11	115.87	-0.24
Noviembre	116.10	0.18	115.90	0.17	115.87	0.13	115.86	0.07	115.82	-0.04
Diciembre	116.43	0.28	116.28	0.33	116.26	0.34	116.30	0.38	116.30	0.41

Fuente: Registros administrativos, Sección de precios, Depto de Cuentas Nacionales y Estadísticas Económicas, Banco Central de la República Dominicana (BCRD)

Cuadro 14.4

REPÚBLICA DOMINICANA: Índice de costos directos de la construcción de viviendas por tipo de edificación, según mes, 2013

Mes	ICDV base octubre 2009	Vivienda unifamiliar de 1 nivel		Vivienda unifamiliar de 2 niveles		Vivienda multifamiliar de 4 niveles		Vivienda multifamiliar de 8 niveles o más	
		Índice	Variación mensual (%)	Índice	Variación mensual (%)	Índice	Variación mensual (%)	Índice	Variación mensual (%)
Enero	124.74	123.59	2.06	126.85	2.34	125.76	2.31	129.91	2.95
Febrero	124.69	124.58	0.80	128.11	0.99	126.48	0.57	131.76	1.43
Marzo	124.38	124.59	0.01	128.22	0.09	127.09	0.48	132.00	0.18
Abril	124.52	124.47	-0.10	128.11	-0.09	127.13	0.03	131.66	-0.25
Mayo	123.38	124.48	0.01	128.49	0.30	128.00	0.68	132.05	0.30
Junio	123.44	124.71	0.19	128.61	0.09	127.86	-0.10	132.04	-0.01
Julio	123.65	125.03	0.26	128.57	-0.02	127.82	-0.03	131.83	-0.16
Agosto	123.06	125.35	0.26	129.16	0.46	128.52	0.55	132.44	0.46
Septiembre	123.69	124.73	-0.50	129.14	-0.01	128.05	-0.37	132.53	0.07
Octubre	122.93	124.87	0.11	129.39	0.19	128.75	0.54	132.22	-0.24
Noviembre	123.37	126.28	1.13	130.04	0.50	129.29	0.42	132.72	0.38
Diciembre	123.54	126.33	0.04	130.35	0.24	129.74	0.35	133.17	0.34

Fuente: Encuesta de precios, Índice de Costos Directos de la Construcción de Viviendas (ICDV)

Cuadro 14.5

REPÚBLICA DOMINICANA: Índice de costos directos de la construcción de viviendas, ICDV, según mes, 2013

Mes	ICDV base octubre 2009	Variación mensual (%)	Variación 12 meses (%)	Variación año corrido (%)
Enero	124.74	2.41	1.43	2.41
Febrero	124.69	0.95	2.43	3.38
Marzo	124.38	0.19	2.88	3.58
Abril	124.52	-0.10	2.66	3.47
Mayo	123.38	0.32	3.94	3.81
Junio	123.44	0.04	3.80	3.85
Julio	123.65	0.01	3.77	3.86
Agosto	123.06	0.43	4.71	4.31
Septiembre	123.69	-0.23	3.94	4.06
Octubre	122.93	0.15	4.77	4.25
Noviembre	123.37	0.61	5.03	4.89
Diciembre	123.54	0.24	5.14	5.14

Notas:

Variación mensual, es la relación del índice en el mes de referencia, con el índice del mes anterior

Variación acumulada en el año, es la relación del índice en el mes de referencia, con el índice del mes de diciembre del año anterior

Variación 12 meses, es la relación del índice en el mes de referencia, con el índice del mismo mes del año anterior

Fuente: Encuesta de precios, Índice de Costos Directos de la Construcción de Viviendas (ICDV)

Cuadro 14.6

REPÚBLICA DOMINICANA: Variación porcentual mensual del índice de costos directos de la construcción de viviendas por subgrupo de costos, según mes, 2013

Subgrupo de costo	Enero	Febrero	Marzo	Abril	Mayo	Junio	Julio	Agosto	Septiembre	Octubre	Noviembre	Diciembre
Herramientas	2.49	-0.13	1.02	0.04	-0.33	-0.19	1.18	0.55	-7.91	1.04	0.00	-0.73
Mano de obra aceros	0.00	0.00	0.00	0.00	0.00	0.00	0.00	0.00	14.15	0.00	0.00	0.00
Mano de obra albañilería	0.00	0.00	0.00	0.00	0.00	0.00	0.00	0.00	0.00	0.00	0.00	0.00
Mano de obra carpintería	0.00	0.00	0.00	0.00	0.00	0.00	0.00	0.00	0.00	0.00	0.00	16.00
Mano de obra eléctrica	0.00	0.00	0.00	0.00	0.00	0.00	0.00	0.00	0.00	0.00	0.00	15.00
Mano de obra excavación	0.00	0.00	0.00	0.00	0.00	0.00	0.00	0.00	0.00	0.00	0.00	0.00
Mano de obra instalación hidrosanitaria	0.00	0.00	0.00	0.00	0.00	0.00	0.00	0.00	0.00	0.00	15.00	0.00
Mano de obra jornaleros	0.00	0.00	0.00	0.00	0.00	0.00	0.00	0.00	0.00	0.00	0.00	0.00
Mano de obra pintura	0.00	0.00	0.00	0.00	0.00	0.00	0.00	0.00	0.00	0.00	0.00	0.00
Maquinarias	4.79	-1.70	1.04	3.04	0.07	0.79	1.00	1.15	0.50	0.46	0.02	0.41
Alambres, clavos, zinc y otros	2.10	0.60	-0.90	1.41	-0.59	-1.85	2.36	0.55	-3.44	2.17	0.91	-0.93
Aceros	8.04	8.52	1.92	-2.60	0.10	0.00	-0.91	-0.11	0.24	-1.86	-0.08	-0.80
Agregados	0.90	0.07	0.00	0.00	-0.02	0.00	0.43	0.00	-0.39	0.00	0.41	-0.33
Bloques y otros	8.54	-0.03	0.00	0.00	1.53	0.66	0.34	4.43	-0.30	0.47	0.00	-0.26
Bovedillas	4.81	-2.07	0.60	0.12	-1.73	1.00	1.44	1.15	2.07	1.08	0.03	0.41
Combustibles	3.48	3.92	1.45	-0.72	-4.52	-0.46	1.57	2.56	1.59	-1.72	-1.58	1.09
Accesorios eléctricos	1.60	1.67	0.23	0.31	1.50	0.10	0.78	3.99	-1.13	5.17	0.00	-0.66
Equipos eléctricos	1.29	0.95	-0.52	0.00	0.03	1.06	0.29	0.49	0.02	-1.33	-0.01	0.00
Alambres eléctricos	2.82	0.05	2.12	-2.32	-0.82	-0.30	1.70	6.19	-7.45	1.82	-6.35	1.57
Ascensor	7.70	-2.07	1.11	0.12	0.09	0.24	1.02	1.15	0.50	-0.81	0.02	0.41
Generadores eléctricos	21.11	-1.90	0.60	1.15	0.09	-0.38	1.00	1.15	0.50	-0.45	0.02	-1.40
Misceláneos eléctricos	2.12	0.07	-3.71	2.67	0.00	-2.83	-0.37	2.01	1.22	0.63	0.27	-1.71
Módulos, contadores y breakers	5.59	-0.74	-4.66	5.78	-2.63	0.45	3.04	-0.05	-2.14	-3.22	-0.16	-0.26
Hormigones	1.72	0.00	-1.27	0.00	0.00	0.00	-2.02	0.00	0.00	0.00	0.00	0.00
Equipos y aparatos instalaciones hidrosanitarias	2.90	-0.03	0.02	-0.03	0.63	0.00	0.73	3.89	-1.04	2.54	0.18	-0.42
Madera	2.86	2.98	-1.03	4.53	-0.75	0.19	6.96	2.19	-1.67	2.56	1.14	-2.70
Piedras naturales y marmolite	1.52	-0.08	0.17	0.03	0.01	0.17	0.15	0.17	2.00	-0.07	0.00	2.16
Pintura	3.30	0.17	-0.79	1.24	0.12	0.00	0.79	0.34	0.74	1.16	-0.81	-0.63
Pisos y cerámicas	3.09	0.00	-0.77	0.00	0.00	0.00	0.00	2.23	0.28	-1.46	0.00	0.00
Tuberías y piezas PVC	4.93	1.33	10.49	7.99	-0.23	-1.74	-7.12	-0.75	-2.57	-0.21	0.00	-0.73
Cementos y pegamentos	1.72	-0.86	-1.57	-1.72	0.12	-0.36	-1.36	-1.94	-2.61	-1.12	4.57	-3.56
Subcontrato de terminaciones	3.08	1.15	0.54	1.00	0.85	-1.16	0.86	0.00	-1.17	1.18	0.00	-0.95
Subcontrato de bote	0.00	0.00	0.00	0.00	0.00	0.00	0.00	0.00	0.00	0.00	0.00	0.00
Subcontrato de eBanistería	2.40	1.45	0.72	0.00	2.28	2.11	1.91	0.37	2.02	0.41	-0.22	0.00
Subcontrato de herrería	3.29	1.54	0.00	-2.08	2.55	0.00	-5.39	0.00	0.44	0.44	0.00	0.00
Subcontrato terminaciones aluminio y vidrio	4.79	-2.95	4.83	-3.04	1.77	-1.87	0.96	1.59	-1.20	8.67	-3.92	0.22

Notas:
 Variación mensual es la relación del índice en el mes de referencia, con el índice del mes anterior
 Fuente: Encuesta de precios, Índice de Costos Directos de la Construcción de Viviendas (ICDV)

Cuadro 14.7

REPÚBLICA DOMINICANA: Variación porcentual respecto a diciembre del año anterior, índice de costos directos de la construcción de viviendas por subgrupo de costos, según mes, 2013

Subgrupo de costo	Enero	Febrero	Marzo	Abril	Mayo	Junio	Julio	Agosto	Septiembre	Octubre	Noviembre	Diciembre
Herramientas	2.49	2.35	3.40	3.44	3.10	2.91	4.12	4.70	-3.58	-2.57	-2.57	-3.28
Mano de obra aceros	0.00	0.00	0.00	0.00	0.00	0.00	0.00	0.00	14.15	14.15	14.15	14.15
Mano de obra albañilería	0.00	0.00	0.00	0.00	0.00	0.00	0.00	0.00	0.00	0.00	0.00	0.00
Mano de obra carpintería	0.00	0.00	0.00	0.00	0.00	0.00	0.00	0.00	0.00	0.00	0.00	16.00
Mano de obra eléctrica	0.00	0.00	0.00	0.00	0.00	0.00	0.00	0.00	0.00	0.00	0.00	15.00
Mano de obra excavación	0.00	0.00	0.00	0.00	0.00	0.00	0.00	0.00	0.00	0.00	0.00	0.00
Mano de obra instalación hidrosanitaria	0.00	0.00	0.00	0.00	0.00	0.00	0.00	0.00	0.00	0.00	15.00	15.00
Mano de obra jornaleros	0.00	0.00	0.00	0.00	0.00	0.00	0.00	0.00	0.00	0.00	0.00	0.00
Mano de obra pintura	0.00	0.00	0.00	0.00	0.00	0.00	0.00	0.00	0.00	0.00	0.00	0.00
Maquinarias	4.79	3.01	4.08	7.25	7.32	8.17	9.25	10.51	11.06	11.58	11.61	12.06
Alambres, clavos, zinc y otros	2.10	2.71	1.79	3.22	2.61	0.71	3.08	3.65	0.09	2.26	3.19	2.23
Aceros	8.04	17.25	19.50	16.38	16.50	16.50	15.44	15.31	15.59	13.44	13.36	12.45
Agregados	0.90	0.96	0.96	0.96	0.95	0.95	1.38	1.38	0.98	0.98	1.40	1.06
Bloques y otros	8.54	8.51	8.51	8.51	10.16	10.88	11.25	16.18	15.83	16.37	16.37	16.07
Bovedillas	4.81	2.64	3.26	3.39	1.60	2.62	4.09	5.29	7.47	8.63	8.66	9.11
Combustibles	3.48	7.56	9.12	8.37	3.15	2.69	4.31	7.00	8.69	6.80	5.09	6.23
Accesorios eléctricos	1.60	3.31	3.61	3.90	5.50	5.81	6.63	10.25	9.02	14.74	14.74	13.99
Equipos eléctricos	1.29	2.25	1.72	1.72	1.75	2.83	3.14	3.63	3.65	2.27	2.26	2.26
Alambres eléctricos	2.82	2.87	5.05	2.61	1.77	1.47	3.19	9.53	1.30	3.18	-3.40	-1.86
Ascensor	7.70	5.46	6.64	6.77	6.87	7.12	8.21	9.45	10.00	9.11	9.13	9.58
Generadores eléctricos	21.11	18.81	19.53	20.90	21.02	20.56	21.76	23.16	23.78	23.22	23.25	21.52
Misceláneos eléctricos	2.12	2.20	-1.59	1.04	1.04	-1.82	-2.18	-0.21	1.00	1.64	1.91	0.16
Módulos, contadores y breakers	5.59	4.82	-0.16	5.49	2.64	3.05	6.18	6.12	3.73	3.83	3.71	3.37
Hormigones	1.72	1.72	0.44	0.44	0.44	0.44	-1.59	-1.59	-1.59	-1.59	-1.59	-1.59
Equipos y aparatos instalaciones hidrosanitarias	2.90	2.87	2.89	2.86	3.53	3.53	4.29	8.32	7.20	9.92	10.11	9.65
Madera	2.86	5.92	4.83	9.55	8.73	8.94	16.52	19.09	17.08	20.08	21.46	18.16
Piedras naturales y marmolite	1.52	1.44	1.61	1.65	1.66	1.84	1.99	2.16	4.18	4.11	4.12	6.36
Pintura	3.30	3.47	2.65	3.93	4.05	4.05	4.88	5.23	6.00	7.23	6.36	5.69
Pisos y cerámicas	3.09	3.09	2.29	2.29	2.29	2.29	2.29	4.57	4.86	3.30	3.30	3.30
Tuberías y piezas PVC	4.93	6.32	17.48	26.87	26.57	24.37	15.50	14.64	11.69	11.46	11.46	10.65
Cementos y pegamentos	1.72	0.84	-0.74	-2.45	-2.34	-2.69	-4.21	-6.07	-8.52	-9.55	-5.41	-8.79
Subcontrato de terminaciones	3.08	4.26	4.83	5.88	6.78	5.54	6.44	6.44	5.20	6.44	6.44	5.43
Subcontrato de bote	0.00	0.00	0.00	0.00	0.00	0.00	0.00	0.00	0.00	0.00	0.00	0.00
Subcontrato de eBanistería	2.40	3.87	4.62	4.62	7.00	9.23	11.31	11.73	13.98	14.46	14.20	14.20
Subcontrato de herrería	3.29	4.89	4.89	2.71	5.33	5.33	-0.35	-0.35	0.09	0.52	0.52	0.52
Subcontrato terminaciones aluminio y vidrio	4.79	1.69	6.58	3.32	5.09	3.11	4.06	5.71	4.44	13.51	8.93	9.17

Notas:

Variación acumulada en el año, es la relación del índice en el mes de referencia con el índice del mes de diciembre del año anterior

Fuente: Índice de Costos Directos de la Construcción de Viviendas, ICDV

Cuadro 14.8

REPÚBLICA DOMINICANA: Variación porcentual en los últimos 12 meses del índice de costos directos de la construcción de viviendas por subgrupo de costos, según mes, 2013

Subgrupo de costo	Enero	Febrero	Marzo	Abril	Mayo	Junio	Julio	Agosto	Septiembre	Octubre	Noviembre	Diciembre
Herramientas	-3.48	-3.37	-1.98	-1.84	-3.72	-3.53	-3.84	5.29	-3.21	-2.71	-3.02	-3.28
Mano de obra aceros	0.00	0.00	0.00	0.00	0.00	0.00	0.00	0.00	14.15	14.15	14.15	14.15
Mano de obra albañilería	0.00	0.00	0.00	0.00	0.00	0.00	0.00	0.00	0.00	0.00	0.00	0.00
Mano de obra carpintería	0.00	0.00	0.00	0.00	0.00	0.00	0.00	0.00	0.00	0.00	0.00	16.00
Mano de obra eléctrica	0.00	0.00	0.00	0.00	0.00	0.00	0.00	0.00	0.00	0.00	0.00	15.00
Mano de obra excavación	0.00	0.00	0.00	0.00	0.00	0.00	0.00	0.00	0.00	0.00	0.00	0.00
Mano de obra instalación hidrosanitaria	0.00	0.00	0.00	0.00	0.00	0.00	0.00	0.00	0.00	0.00	15.00	15.00
Mano de obra jornaleros	0.00	0.00	0.00	0.00	0.00	0.00	0.00	0.00	0.00	0.00	0.00	0.00
Mano de obra pintura	0.00	0.00	0.00	0.00	0.00	0.00	0.00	0.00	0.00	0.00	0.00	0.00
Maquinarias	8.59	6.59	7.58	10.84	10.90	10.33	12.25	13.22	13.37	13.34	12.17	12.06
Alambres, clavos, zinc y otros	-11.84	-9.37	-6.94	-6.34	-3.81	-5.76	-3.05	3.55	-3.24	-0.18	0.21	2.23
Aceros	-7.10	1.52	5.28	0.45	4.19	4.33	4.39	9.67	7.13	11.96	13.10	12.45
Agregados	5.86	4.55	4.55	4.55	4.53	4.32	4.45	2.65	3.93	2.01	2.03	1.06
Bloques y otros	3.06	3.03	3.60	3.60	4.49	5.19	3.05	7.62	9.46	10.12	10.12	16.07
Bovedillas	0.74	-1.53	-1.06	-0.97	-2.70	4.27	5.73	6.87	10.18	10.71	9.29	9.11
Combustibles	9.27	11.13	11.35	9.90	4.58	5.93	10.29	11.28	8.95	5.79	5.38	6.23
Accesorios eléctricos	4.38	7.27	7.44	9.40	6.78	9.42	5.38	10.33	7.43	15.32	15.32	13.99
Equipos eléctricos	22.98	24.17	25.78	25.78	24.55	14.87	15.23	1.10	3.36	-1.18	-0.88	2.26
Alambres eléctricos	-2.32	0.17	4.31	1.90	1.48	1.04	2.28	10.66	1.80	3.04	-3.11	-1.86
Ascensor	17.20	14.57	15.51	17.59	15.27	10.35	11.40	14.78	14.82	13.21	10.78	9.58
Generadores eléctricos	19.99	17.50	17.95	18.59	10.41	9.98	11.05	12.18	12.23	11.06	9.64	21.52
Misceláneos eléctricos	-0.99	12.47	8.29	5.96	7.85	4.80	4.37	7.98	9.21	9.90	6.81	0.16
Módulos, contadores y breakers	1.91	5.98	-0.15	5.61	4.96	6.47	8.38	8.60	6.62	5.66	4.85	3.37
Hormigones	2.57	2.57	0.44	0.44	0.44	-0.01	-2.03	-1.59	-0.33	-1.59	-1.59	-1.59
Equipos y aparatos instalaciones hidrosanitarias	5.61	5.94	7.05	5.54	6.30	5.17	5.64	12.45	8.24	12.68	11.82	9.65
Madera	19.66	20.19	18.99	24.06	22.45	22.83	30.81	35.93	29.25	25.47	21.88	18.16
Piedras naturales y marmolite	4.67	4.54	4.68	4.71	4.25	4.90	5.06	4.73	6.73	4.69	4.50	6.36
Pintura	3.53	3.02	2.21	3.35	4.26	4.26	3.77	9.55	7.44	10.12	7.90	5.69
Pisos y cerámicas	11.85	13.37	12.45	13.58	13.58	13.59	11.67	14.92	15.72	5.28	3.30	3.30
Tuberías y piezas PVC	-2.07	8.21	26.97	41.56	52.44	38.11	24.45	12.81	3.07	6.78	10.92	10.65
Cementos y pegamentos	-5.55	-5.83	-7.49	-8.81	-6.41	-7.34	-9.10	-13.72	-15.70	-11.81	-6.93	-8.79
Subcontrato de terminaciones	15.48	11.69	10.33	11.43	12.38	11.07	12.44	14.77	6.94	6.99	6.44	5.43
Subcontrato de bote	4.41	4.41	4.41	4.41	4.41	4.41	4.41	1.43	4.41	1.43	1.43	0.00
Subcontrato de eBanistería	4.24	5.76	6.51	6.51	8.90	16.15	18.92	19.00	21.22	21.57	16.72	14.20
Subcontrato de herrería	1.09	4.89	4.89	2.71	7.12	5.79	4.72	3.26	0.09	0.52	0.52	0.52
Subcontrato terminaciones aluminio y vidrio	8.60	-3.38	1.06	-0.82	-0.04	3.02	3.90	5.66	4.02	12.95	10.03	9.17

Notas:

Variación 12 meses, es la relación del índice en el mes de referencia, con el índice del mismo mes del año anterior

Fuente: Índice de Costos Directos de la Contrucción de Viviendas, ICDV

Cuadro 14.9

REPÚBLICA DOMINICANA: Tasa de cambio promedio del dólar estadounidense por mes, según mercado, 2013

Mercado	Promedio anual de Compra	Promedio anual de Venta	Enero		Febrero		Marzo		Abril		Mayo		Junio		Julio		Agosto		Septiembre		Octubre		Noviembre		Diciembre	
			Compra	Venta	Compra	Venta	Compra	Venta	Compra	Venta	Compra	Venta	Compra	Venta	Compra	Venta	Compra	Venta	Compra	Venta	Compra	Venta	Compra	Venta	Compra	Venta
Mercado oficial	41.69	41.79	40.58	40.71	40.74	40.85	40.99	41.09	41.05	41.15	41.09	41.18	41.46	41.60	41.91	42.01	42.37	42.49	42.61	42.71	42.44	42.52	42.46	42.53	42.60	42.70
Mercado privado	41.69	41.80	40.59	40.70	40.76	40.85	41.00	41.10	41.05	41.15	41.09	41.19	41.45	41.60	41.89	42.00	42.36	42.49	42.61	42.71	42.44	42.53	42.45	42.53	42.60	42.71
Mercado extrabancario	41.75	41.81	40.70	40.78	40.86	40.93	41.05	41.13	41.09	41.14	41.12	41.16	41.58	41.64	41.99	42.05	42.42	42.47	42.66	42.71	42.44	42.49	42.48	42.52	42.65	42.71

Fuente: Banco Central de la República Dominicana, BCRD

Estadísticas Económicas 2013 | **15**

**Manufactura y
producción industrial**

Cuadro 15.1

REPÚBLICA DOMINICANA: Volumen de producción de algunos productos industriales por trimestres, según tipo de productos, 2012

Producto	Unidad de medida	Enero-Marzo	Abril-Junio	Julio-Septiembre	Octubre-Diciembre	Total 2012 ^a
Azúcar crudo	(t)	271,200	207,707	...	82,199	561,106
Azúcar refino	(t)	73,388	68,983	...	23,469	165,840
Cerveza ¹	(En miles de litros)	119,272	118,299	110,762	122,005	470,338
Cigarrillos	(Miles de cajas 20 Uds.)	25,552	24,454	22,829	30,090	102,925
Ron	(En miles de litros)	12,508	12,609	13,225	16,978	55,320
Leche pasteurizada ²	(En miles de litros)	25,774	23,894	27,497	26,216	103,381
Harina de trigo y derivados	(qq.)	1,009,594	838,531	827,596	862,714	3,538,435
Cemento	(t)	1,049,656	1,089,052	985,005	1,005,965	4,129,678
Varilla	(t)	105,335	124,107	90,396	85,945	405,783
Pintura ²	(T.M.)	5,010	6,587	11,960	18,503	42,060

^a: Cifras preliminares

t.: Toneladas métricas

qq.: Quintales

¹ Incluye cerveza clara y oscura² Serie revisada

... Informaciones no disponible

Fuente: Banco Central de la República Dominicana, BCRD, boletines trimestrales

Cuadro 15.3
 REPÚBLICA DOMINICANA: Empleo de las Empresas de Zonas Francas por tipo de actividad, según mes, 2013
 (Número de empleados)

Mes	Total	Confecciones y textiles	Tabaco y derivados	Productos médicos y farmacéuticos	Servicios	Calzados y componentes	Productos electrónicos y eléctricos	Agroindustria	Joyería	Cartón, impresos y papelería	Productos de plásticos	Metales y sus manufacturas	Productos químicos	Pieles y sus manufacturas	Construcción y materiales de construcción	Alimentos	Bebidas alcohólicas	Comercializadoras	Otras	Operadoras
Enero	130,052	39,506	20,665	17,474	15,482	12,658	7,028	5,246	1,765	1,035	1,145	1,347	693	801	392	708	504	352	1,002	2,249
Febrero	132,061	41,194	21,209	17,388	15,514	12,394	7,094	5,248	1,725	1,068	1,175	1,332	758	792	370	689	503	323	1,036	2,249
Marzo	133,276	41,638	21,332	17,264	16,253	12,195	7,073	5,376	1,940	1,113	1,166	1,366	807	783	375	712	351	333	950	2,249
Abril	136,223	42,285	22,244	17,510	16,327	12,763	7,501	5,394	1,970	1,148	1,121	1,227	754	788	404	702	519	328	989	2,249
Mayo	137,279	42,563	22,635	17,586	16,322	12,869	7,572	5,657	1,909	1,130	1,066	1,107	797	754	405	716	557	332	1,053	2,249
Junio	137,719	42,473	22,776	17,639	16,514	12,806	7,600	5,454	2,074	1,178	1,083	1,211	796	774	396	743	571	328	1,054	2,249
Julio	137,779	42,267	23,179	17,504	16,984	12,325	7,460	5,449	2,111	1,197	1,089	1,126	837	781	402	741	638	338	1,102	2,249
Agosto	136,624	41,290	22,845	17,643	17,044	12,300	7,586	5,120	2,095	1,190	1,057	1,136	1,231	774	386	705	540	344	1,089	2,249
Septiembre	138,484	40,948	22,918	17,998	16,834	12,338	7,634	5,397	2,218	1,220	962	905	1,286	778	402	687	534	341	2,835	2,249
Octubre	139,487	40,598	22,543	17,883	17,603	13,404	7,789	5,391	2,289	1,189	1,018	848	1,125	756	405	672	508	350	2,867	2,249
Noviembre	140,528	40,992	22,530	17,883	18,107	13,324	7,960	5,373	2,286	1,214	1,035	852	1,132	756	411	687	507	365	2,865	2,249
Diciembre	144,374	41,575	23,272	17,937	21,337	13,260	8,120	5,596	2,366	1,146	589	1,024	844	772	463	165	352	365	2,942	2,249

Nota: Actividades otras incluye: Artesanías, productos sintéticos, vehículos, bebidas, artículos de caucho, artículos deportivos, combustibles, maderas, azúcares, ensamblaje de máquinas y materiales e instrumentos diversos
 Fuente: Informe mensual del Consejo Nacional de Zonas Francas de Exportación, CNZFE

Cuadro 15.4

REPÚBLICA DOMINICANA: Valor de las macrovariables de la cuenta de producción de las empresas manufactureras por año, según componentes, 2009-2010
(En millones de RD\$)

Componentes	2009	2010
Valor agregado	148,215.51	179,150.81
Valor bruto de producción	781,425.58	892,464.49
Remuneraciones	62,522.76	71,438.58
Consumo Intermedio	633,210.07	713,313.68
Depreciación	10,327.97	11,417.91

Nota: Incluye las informaciones de las empresas de zonas francas
Fuente: Encuesta Nacional de Actividad Económica, ENAE 2011

Cuadro 15.5

REPÚBLICA DOMINICANA: Personal ocupado en las empresas manufactureras por año, según tipo de personal y sexo, 2009-2010

Tipo de personal	2009		2010	
	Cantidad de personas	Participación (%)	Cantidad de personas	Participación (%)
Total de personal ocupado	325,454	100	331,839	100
Personal ocupado dependiente	318,538	97.9	323,837	97.6
Hombres	200,522	61.6	204,285	61.6
Mujeres	118,016	36.3	119,552	36.0
Personal no dependiente	6,915	2.1	8,002	2.4
Hombres	5,764	1.8	6,779	2.0
Mujeres	1,151	0.4	1,224	0.4

Nota: Incluye las informaciones de las empresas de zonas francas
Fuente: Encuesta Nacional de Actividad Económica, ENAE 2011

Cuadro 15.6

REPÚBLICA DOMINICANA: Remuneraciones pagadas en las empresas manufactureras por año, según componentes, 2009-2010
(En millones de RD\$)

Componentes	2009		2010	
	Remuneraciones	Participación (%)	Remuneraciones	Participación (%)
Total de remuneraciones	62,522.76	100	71,438.58	100
Total sueldos y salarios	55,101.79	77.13	62,805.81	87.92
Bonos vacacionales	1,141.15	1.60	1,282.35	1.80
Corrientes	39,925.04	55.89	45,515.27	63.71
Regalías pascual	3,161.27	4.43	3,452.66	4.83
Salarios en especie	460.16	0.64	467.19	0.65
Preaviso	1,120.72	1.57	1,367.77	1.91
Otras remuneraciones	9,293.46	13.01	10,720.56	15.01
Aportes patronales	7,420.97	10.39	8,632.77	12.08
Aportes básicos	6,074.90	8.50	7,063.74	9.89
Aportes complementarios	435.57	0.61	623.28	0.87
Otros aportes	910.51	1.27	945.75	1.32

Nota: Excluye las empresas de zonas francas

Fuente: Encuesta Nacional de Actividad Económica, ENAE 2011

Cuadro 15.7

REPÚBLICA DOMINICANA: Remuneraciones pagadas en las empresas manufactureras por año y componente, según rango de empleados, 2009-2010
(En millones de RD\$)

Componente	2009			2010		
	Total	Aportes patronales	Sueldos y salarios	Total	Aportes patronales	Sueldos y salarios
Total remuneraciones	62,522.76	7,420.97	55,101.79	71,438.58	8,632.77	62,805.81
10 a 29	5,184.32	640.80	4,543.52	6,071.06	729.37	5,341.69
30 a 49	1,847.84	239.26	1,608.58	1,893.54	242.80	1,650.74
50 a 99	3,635.44	446.88	3,188.55	4,140.03	494.12	3,645.91
100 a 249	9,193.92	1,362.04	7,831.89	10,890.02	1,759.74	9,130.27
250 o más	37,929.25	4,732.00	37,929.25	48,443.93	5,406.73	43,037.20

Nota: Excluye las empresas de zonas francas

Fuente: Encuesta Nacional de Actividad Económica, ENAE 2011

Cuadro 15.8

REPÚBLICA DOMINICANA: Aportes patronales de las empresas manufactureras por año, según planes, 2009-2010
(En millones de RD\$)

Planes	2009		2010	
	Aportes patronales	Participación (%)	Aportes patronales	Participación (%)
Total	7,420.97	100	8,632.77	100
Pensiones	2,923.38	39.4	3,650.13	42.3
Riesgo laboral	446.75	6.0	526.50	6.1
Salud	3,140.33	42.3	3,510.39	40.7
Otros	910.51	12.3	945.75	11.0

Nota: Excluye las empresas de zonas francas
Fuente: Encuesta Nacional de Actividad Económica, ENAE 2011

Cuadro 15.9

REPÚBLICA DOMINICANA: Aportes patronales de las empresas manufactureras por año y planes, según rango de empleados, 2009-2010
(En millones de RD\$)

Rango de empleados	2009		2010	
	Aportes patronales	Participación (%)	Aportes patronales	Participación (%)
Total	7,420.97	100	8,632.77	100
10 a 29	640.80	8.63	729.37	8.45
30 a 49	239.26	3.22	242.80	2.81
50 a 99	446.88	6.02	494.12	5.72
100 a 249	1,362.04	18.35	1,759.74	20.38
250 o más	4,732.00	63.77	5,406.73	62.63

Nota: Excluye las empresas de zonas francas
Fuente: Encuesta Nacional de Actividad Económica, ENAE 2011

Cuadro 15.10

REPÚBLICA DOMINICANA: Valor bruto de producción de las empresas manufactureras por año, según componentes, 2009-2010
(En millones de RD\$)

Componentes	2009			2010		
	Valor bruto de producción	Promedio*	Participación (%)	Valor bruto de producción	Promedio*	Participación (%)
Total	781,425.58	377.86	100	892,464.49	431.56	100
Comercio	9,336.14	4.51	1.19	7,751.72	3.75	0.87
Construcción y fabricación por cuenta propia	965.88	0.47	0.12	781.51	0.38	0.09
Industrial	737,060.32	356.41	94.32	844,987.60	408.60	94.68
Servicios	30,201.47	14.60	3.86	33,643.87	16.27	3.77
Otras fuentes	3,861.77	1.87	0.49	5,299.78	2.56	0.59

Nota: Las actividades económicas diferentes a la industrial, son actividades secundarias que realizan las empresas. Además por Otras fuentes se refiere a las actividades que no caen dentro de las especificadas

*: Promedio ponderado

Fuente: Encuesta Nacional de Actividad Económica, ENAE 2011

Cuadro 15.11

REPÚBLICA DOMINICANA: Valor bruto de producción de las empresas manufactureras por año, según rango de empleados, 2009-2010
(En millones de RD\$)

Rango de empleados	2009			2010		
	Valor bruto de producción	Promedio*	Participación (%)	Valor bruto de producción	Promedio*	Participación (%)
Total	781,425.58	377.86	100	892,464.49	431.56	100
10 a 29	39,708.84	36.27	5.08	39,259.66	35.86	4.40
30 a 49	12,944.43	58.80	1.66	10,427.36	47.37	1.17
50 a 99	32,079.42	118.67	4.11	30,120.74	111.42	3.38
100 a 249	323,265.12	1,319.87	41.37	414,544.65	1,692.55	46.45
250 o más	373,427.77	1,571.03	47.79	398,112.08	1,674.88	44.61

*: Promedio ponderado

Fuente: Encuesta Nacional de Actividad Económica, ENAE 2009 y ENAE 2011

Cuadro 15.12

REPÚBLICA DOMINICANA: Ingresos de las empresas manufactureras por año, según rango de empleados, 2009-2010
(En millones de RD\$)

Rango de empleados	2009			2010		
	Ingresos	Promedio*	Participación (%)	Ingresos	Promedio*	Participación (%)
Total	803,199.79	388.39	100	914,512.01	442.22	100
10 a 29	44,915.44	41.02	5.59	47,018.98	42.94	5.14
30 a 49	13,074.56	59.39	1.63	10,465.50	47.54	1.14
50 a 99	31,724.04	117.35	3.95	30,518.55	112.89	3.34
100 a 249	327,836.54	1,338.53	40.82	418,540.09	1,708.87	45.77
250 o más	385,649.22	1,622.45	48.01	407,968.90	1,716.35	44.61

*: Promedio ponderado
Fuente: Encuesta Nacional de Actividad Económica, ENAE 2011

Cuadro 15.13

REPÚBLICA DOMINICANA: Ingresos de las empresas manufactureras por año, según conceptos de ingresos, 2009-2010
(En millones de RD\$)

Conceptos	2009		2010	
	Ingresos	Participación (%)	Ingresos	Participación (%)
Total	803,199.79	100	914,512.01	100
Comisiones por ventas de servicios a terceros	340.42	0.0	527.48	0.1
Comisiones recibidas por intermediación en la compra y venta de mercaderías	6.93	0.0	7.40	0.0
Ingreso por reparaciones	161.81	0.0	255.60	0.0
Ingresos extraordinarios	1,508.83	0.2	1,562.87	0.2
Ingresos financieros	3,156.85	0.4	3,247.72	0.4
Ingresos por subvenciones	3.66	0.0	0.00	0.0
Ingresos por alquileres y arrendamientos	178.40	0.0	267.27	0.0
Ingresos por prestaciones de servicios	29,474.05	3.7	32,535.77	3.6
Ingresos por transferencias percibidas	91.84	0.0	84.25	0.0
Ingresos por transporte de personas o fletes prestados a tercero ¹	46.79	0.0	57.75	0.0
Ingresos por ventas de mercaderías revendidas sin transformación	25,851.79	3.2	26,372.85	2.9
Trabajos de fabricación realizados por terceros	529.37	0.1	1,729.64	0.2
Venta de bienes producidos por la empresa	737,987.29	91.9	842,563.62	92.1
Otros ingresos	3,861.77	0.5	5,299.78	0.6

(1): No está incluido en el apartado ingresos por prestaciones de servicios, actividad secundaria
Fuente: Encuesta Nacional de Actividad Económica, ENAE 2011

Cuadro 15.14

REPÚBLICA DOMINICANA: Gasto total de las empresas manufactureras por año, según rango de empleados, 2009-2010
(En millones de RD\$)

Rango de empleados	2009			2010		
	Gasto	Promedio	Participación (%)	Gasto	Promedio	Participación (%)
Total	676,534.22	327.14	100	759,878.68	367.45	100
10 a 29	36,798.08	33.61	5.4	38,226.16	34.91	5.0
30 a 49	10,109.09	45.92	1.5	7,982.97	36.26	1.1
50 a 99	26,132.55	96.67	3.9	25,545.91	94.50	3.4
100 a 249	301,078.66	1,229.28	44.5	386,075.87	1,576.32	50.8
250 o más	302,415.84	1,272.28	44.7	302,047.77	1,270.73	39.7

*: Promedio ponderado
Fuente: Encuesta Nacional de Actividad Económica, ENAE 2011

Cuadro 15.15
 REPÚBLICA DOMINICANA: Gasto total de las empresas manufactureras por año, según concepto de gasto, 2009-2010
 (En millones de RD\$)

Componente	2009		2010	
	Gasto	Participación %	Gasto	Participación %
Total	676,534.22	100	759,878.68	100
Alquileres de bienes inmuebles	1,644.73	0.2	1,638.53	0.2
Alquileres de bienes muebles	1,070.11	0.2	991.85	0.1
Arrendamiento financiero	65.78	0.0	62.88	0.0
Combustibles y lubricantes consumidos	6,031.76	0.9	6,855.81	0.9
Comisiones pagadas a terceros por servicios no financieros	311.25	0.0	373.63	0.0
Costo de insumos y/o materiales consumidos para la producción de servicios	763.38	0.1	904.03	0.1
Costo de la materia prima y materiales consumidos para la producción de bienes	559,168.81	82.7	632,852.39	83.3
Costos de mercadería de bienes y servicios revendidos sin transformación	16,522.58	2.4	18,628.54	2.5
Factura de agua y basura	283.36	0.0	232.37	0.0
Factura de gas	142.55	0.0	6,703.01	0.9
Factura eléctrica	5,963.14	0.9	196.17	0.0
Fletes y acarreo (todo monto que no está incluido en el valor de compras o en los servicios recibidos)	3,072.51	0.5	2,802.31	0.4
Gasto por amortización	588.31	0.1	583.87	0.1
Gastos de exportación	1,073.89	0.2	1,531.97	0.2
Gastos en capacitación	255.92	0.0	248.85	0.0
Gastos en envases y envolturas	3,563.35	0.5	3,456.67	0.5
Gastos en investigación y desarrollo	224.92	0.0	170.18	0.0
Gastos extraordinarios	4,161.69	0.6	6,391.07	0.8
Gastos por depreciación	10,585.68	1.6	10,906.82	1.4
Honorarios profesionales	2,825.75	0.4	3,357.70	0.4
Intereses y cargos sobre préstamos	7,943.86	1.2	6,583.60	0.9
Otros gastos financieros	2,702.24	0.4	2,528.31	0.3
Primas de seguro no sociales	4,010.56	0.6	5,092.57	0.7
Propaganda, publicidad y relaciones públicas	9,951.47	1.5	9,622.48	1.3
Reparación y mantenimiento de maquinarias y equipos realizados por terceros	4,286.76	0.6	5,094.63	0.7
Reparación y mantenimiento de edificaciones realizados por terceros	684.72	0.1	745.72	0.1
Repuestos y accesorios	1,590.90	0.2	1,892.21	0.2
Royalty, patentes y marcas	2,322.68	0.3	3,123.23	0.4
Servicios de personal (personas morales)	1,347.35	0.2	1,325.43	0.2
Servicios informáticos	375.71	0.1	397.96	0.1
Teléfono, internet y otros servicios de telecomunicaciones	1,263.50	0.2	1,261.89	0.2
Trabajos de fabricación realizados por terceros con materia prima de la empresa	66.69	0.0	70.10	0.0
Vigilancia, seguridad y limpieza	918.18	0.1	1,012.26	0.1
Otros gastos (materiales y útiles de oficina, viáticos, etc.)	20,750.12	3.1	22,239.65	2.9

Fuente: Encuesta Nacional de Actividad Económica, ENAE 2011

Cuadro 15.16

REPÚBLICA DOMINICANA: Utilidad del ejercicio de las empresas manufactureras por año,
según componentes de cálculo, 2009-2010
(En millones de RD\$)

Componentes	2009	2010
Utilidad del ejercicio¹	53,814.85	71,776.83
Ingresos	803,199.79	914,512.01
Gastos	676,534.22	759,878.68
Remuneraciones	62,522.76	71,438.58
Depreciación	10,327.97	11,417.91

¹: La utilidad del ejercicio es igual a los ingresos menos las remuneraciones pagadas, gastos y depreciación
Fuente: Encuesta Nacional de Actividad Económica, ENAE 2011

Cuadro 15.17

REPÚBLICA DOMINICANA: Utilidad del ejercicio de las empresas manufactureras por año,
según rango de empleados, 2009-2010
(En millones de RD\$)

Rango de empleados	2009	2010
Total	53,814.85	71,776.83
10 a 29	2,468.30	1,932.01
30 a 49	923.21	407.18
50 a 99	1,438.75	368.90
100 a 249	16,861.97	21,002.40
250 o más	32,122.62	48,066.33

(1): La utilidad del ejercicio es igual a los ingresos menos las remuneraciones pagadas, gastos y depreciación
Fuente: Encuesta Nacional de Actividad Económica, ENAE 2011

Cuadro 15.18
 REPÚBLICA DOMINICANA: Valores de los principales indicadores de las empresas manufactureras por año, según división de actividad económica, 2009-2010
 (En millones de RD\$)

División	2009				2010			
	Valor bruto de producción	Valor agregado	Depreciación	Remuneraciones	Valor bruto de producción	Valor agregado	Depreciación	Remuneraciones
Empresas manufactureras	781,425.58	148,215.51	10,327.97	62,522.76	892,464.49	179,150.81	11,417.91	71,438.58
Elaboración de productos alimenticios	123,916.85	29,031.86	2,646.38	13,662.68	132,921.21	35,352.74	2,836.11	15,503.99
Elaboración de bebidas	46,313.29	16,524.73	2,571.71	3,784.93	50,735.01	18,452.01	2,607.96	4,636.67
Elaboración de productos de tabaco	13,367.41	5,161.26	258.66	2,266.06	15,397.04	5,453.97	341.25	2,635.39
Fabricación de productos textiles	27,139.73	9,160.71	-17.26	4,710.36	27,933.67	6,536.96	-472.55	4,503.47
Fabricación de prendas de vestir	34,605.23	6,465.07	54.00	5,626.51	32,518.64	7,737.84	244.03	6,567.72
Fabricación de cueros y productos conexos	11,614.83	6,162.15	180.50	2,295.80	13,336.16	7,016.52	480.76	2,278.83
Producción de madera y fabricación de productos de madera & fabricación de papel	17,404.74	3,801.95	170.69	1,471.96	17,479.01	3,787.18	174.43	1,902.41
Actividades de impresión y reproducción de grabaciones	7,736.62	2,790.69	324.65	1,638.46	9,316.03	3,805.48	374.76	1,758.38
Fabricación de productos de la refinación del petróleo & fabricación de sustancias y productos químicos	305,196.02	23,742.48	187.12	5,328.17	390,714.60	28,390.65	111.95	6,030.92
Fabricación de productos farmacéuticos, sustancias químicas	16,095.22	8,482.85	199.79	2,537.87	16,348.39	9,690.38	241.71	2,924.20
Fabricación de productos de caucho y plástico	10,509.24	2,872.04	237.92	1,153.82	12,414.48	3,932.23	246.60	1,439.67
Fabricación de otros productos minerales no metálicos	36,961.76	9,231.18	1,421.47	3,417.89	39,794.02	11,831.82	1,572.57	3,769.19
Fabricación de metales comunes	28,470.96	-4,014.25	1,085.76	2,418.38	36,197.91	6,989.11	1,488.33	2,663.37
Fabricación de productos derivados del metal, excepto maquinaria y equipo	14,408.60	3,128.54	175.26	977.24	12,642.86	1,677.76	207.11	1,115.98
Fabricación de los productos informáticos, electrónicos y fabricación de equipo eléctrico	41,349.65	11,603.90	286.03	6,448.10	31,386.54	11,630.91	253.91	8,116.42
Fabricación de maquinaria y equipo ncp	840.33	333.39	79.06	162.22	1,130.05	266.12	79.50	197.25
Fabricación de otras actividades manufactureras	41,040.38	12,243.48	423.12	3,949.23	47,617.43	15,424.18	570.70	4,538.17
Fabricación de muebles	4,454.72	1,493.48	43.11	673.08	4,581.42	1,174.96	58.80	856.56

Fuente: Encuesta Nacional de Actividad Económica, ENAE 2011

Cuadro 15.19
 REPÚBLICA DOMINICANA: Remuneraciones de las empresas manufactureras por año y componentes, según división de actividad económica, 2009-2010
 (En millones de RD\$)

División	2009			2010		
	Total de remuneración	Aportes patronales	Sueldos y salarios	Total de remuneración	Aportes patronales	Sueldos y salarios
Empresas manufacturera	62,522.76	7,420.97	55,101.79	71,438.58	8,632.77	62,805.81
Elaboración de productos alimenticios	13,662.68	1,365.51	12,297.17	15,503.99	1,544.45	13,959.54
Elaboración de bebidas	3,784.93	537.76	3,247.16	4,636.67	597.11	4,039.57
Elaboración de productos de tabaco	2,266.06	247.07	2,019.00	2,635.39	274.63	2,360.76
Fabricación de productos textiles	4,710.36	535.68	4,174.68	4,503.47	658.84	3,844.63
Fabricación de prendas de vestir	5,626.51	569.18	5,057.33	6,567.72	685.07	5,882.65
Fabricación de cueros y productos conexos	2,295.80	309.37	1,986.43	2,278.83	318.08	1,960.75
Producción de madera y fabricación de productos de madera y fabricación de papel	1,471.96	180.73	1,291.23	1,902.41	199.67	1,702.74
Actividades de impresión y reproducción de grabaciones	1,638.46	176.07	1,462.39	1,758.38	194.96	1,563.41
Fabricación de productos de la refinación del petróleo y fabricación de sustancias y productos químicos	5,328.17	483.72	4,844.45	6,030.92	644.67	5,386.25
Fabricación de productos farmacéuticos, sustancias químicas	2,537.87	339.81	2,198.06	2,924.20	285.19	2,639.01
Fabricación de productos de caucho y plástico	1,153.82	131.85	1,021.97	1,439.67	180.16	1,259.50
Fabricación de otros productos minerales no metálicos	3,417.89	753.33	2,664.56	3,769.19	958.58	2,810.61
Fabricación de metales comunes	2,418.38	285.75	2,132.63	2,663.37	272.22	2,391.15
Fabricación de productos derivados del metal, excepto maquinaria y equipo	977.24	122.87	854.37	1,115.98	139.35	976.63
Fabricación de los productos informáticos, electrónicos y fabricación de equipo eléctrico	6,448.10	767.00	5,681.10	8,116.42	947.39	7,169.04
Fabricación de maquinaria y equipo ncp	162.22	15.72	146.50	197.25	17.74	179.50
Fabricación de otras actividades manufactureras	3,949.23	522.97	3,426.26	4,538.17	617.79	3,920.38
Fabricación de muebles	673.08	76.57	596.51	856.56	96.87	759.69

Fuente: Encuesta Nacional de Actividad Económica, ENAE 2011

Estadísticas Económicas 2013 | **16**

Empresas de servicios

Cuadro 16.1

REPÚBLICA DOMINICANA: Personal ocupado en las empresas de actividades de servicios administrativos y de apoyo por año, según tipo de personal y sexo, 2009-2010

Tipo de personal	2009		2010	
	Cantidad de personas	Participación (%)	Cantidad de personas	Participación (%)
Total de personal ocupado	10,520	100	10,829	100
Personal ocupado dependiente	10,292	97.8	10,590	97.8
Hombres	7,043	67.0	7,570	69.9
Mujeres	3,249	30.9	3,020	27.9
Personal no dependiente	228	2.2	239	2.2
Hombres	192	1.8	195	1.8
Mujeres	36	0.3	43	0.4

Fuente: Encuesta Nacional de Actividad Económica, ENAE 2011

Cuadro 16.2

REPÚBLICA DOMINICANA: Remuneraciones pagadas por las empresas de actividades de servicios administrativos y de apoyo por año, según componentes, 2009-2010
(En millones de RD\$)

Componentes	2009		2010	
	Remuneraciones	Participación (%)	Remuneraciones	Participación (%)
Total de remuneraciones	2,149.54	100	2,386.99	100
Total sueldos y salarios	1,887.75	87.8	2,056.14	86.1
Bonos vacacionales	14.47	0.7	13.55	0.6
Corrientes	1,394.30	64.9	1,505.33	63.1
Regalías no imponibles	106.48	5.0	110.16	4.6
Salarios en especie	3.70	0.2	5.13	0.2
Preaviso	60.29	2.8	71.09	3.0
Otras remuneraciones	308.52	14.4	350.87	14.7
Aportes patronales	261.79	12.2	330.85	13.9
Aportes básicos	224.99	10.5	288.23	12.1
Aportes complementarios	8.81	0.4	9.75	0.4
Otros aportes	27.99	1.3	32.87	1.4

Fuente: Encuesta Nacional de Actividad Económica, ENAE 2011

Cuadro 16.3

REPÚBLICA DOMINICANA: Remuneraciones pagadas por las empresas de actividades de servicios administrativos y de apoyo por año y componente, según rango de empleados, 2009-2010
(En millones de RD\$)

Componente	2009			2010		
	Total	Aportes patronales	Sueldos y salarios	Total	Aportes patronales	Sueldos y salarios
Total remuneraciones	2,149.54	261.79	1,887.75	2,386.99	330.85	2,056.14
10 a 29	333.32	44.84	288.48	400.13	45.92	354.22
30 a 49	237.92	25.90	212.02	339.98	38.57	301.41
50 a 99	436.04	60.15	375.90	490.72	67.36	423.36
100 a 249	327.63	45.56	282.07	325.51	38.89	286.62
250 o más	814.62	85.34	729.28	830.64	140.11	690.53

Fuente: Encuesta Nacional de Actividad Económica, ENAE 2011

Cuadro 16.4

REPÚBLICA DOMINICANA: Valor bruto de producción de las empresas de actividades de servicios administrativos y de apoyo por año, según componentes, 2009-2010
(En millones de RD\$)

Componentes	2009			2010		
	Valor bruto de producción	Promedio*	Participación (%)	Valor bruto de producción	Promedio*	Participación (%)
Total	12,438.26	93.52	100	13,749.54	103.38	100
Comercio	38.70	0.29	0.3	17.01	0.13	0.1
Construcción y fabricación por cuenta propia	0.00	0.00	0.0	0.00	0.00	0.0
Industrial	95.78	0.72	0.8	92.32	0.69	0.7
Servicios	12,193.19	91.68	98.0	13,489.68	101.43	98.1
Otras fuentes	110.59	0.83	0.9	150.52	1.13	1.1

*: Promedio ponderado

Nota: Las actividades económicas diferentes a servicios, son actividades secundarias que realizan las empresas. Además por otras fuentes se refiere a las actividades que no caen dentro de las especificadas

Fuente: Encuesta Nacional de Actividad Económica, ENAE 2011

Cuadro 16.5

REPÚBLICA DOMINICANA: Valor bruto de producción de las empresas de actividades de servicios administrativos y de apoyo por año, según rango de empleados, 2009-2010
(En millones de RD\$)

Rango de empleados	2009			2010		
	Valor bruto de producción	Promedio*	Participación (%)	Valor bruto de producción	Promedio*	Participación (%)
Total	12,438.26	93.52	100.0	13,749.54	103.38	100.0
10 a 29	2,256.80	31.34	18.1	2,980.74	41.40	21.7
30 a 49	1,811.95	72.48	14.6	1,928.16	77.13	14.0
50 a 99	2,582.78	117.40	20.8	2,695.36	122.52	19.6
100 a 249	1,742.63	217.83	14.0	1,860.72	232.59	13.5
250 o más	4,044.12	674.02	32.5	4,284.56	714.09	31.2

*: Promedio ponderado
Fuente: Encuesta Nacional de Actividad Económica, ENAE 2011

Cuadro 16.6

REPÚBLICA DOMINICANA: Gasto total de las empresas de actividades de servicios administrativos y de apoyo por año, según rango de empleados, 2009-2010
(En millones de RD\$)

Rango de empleados	2009			2010		
	Gasto	Promedio*	Participación (%)	Gasto	Promedio*	Participación (%)
Total	11,109.99	83.53	100	13,353.21	100.40	100
10 a 29	1,870.20	25.97	16.8	2,634.59	36.59	19.7
30 a 49	1,638.82	65.55	14.8	1,678.87	67.15	12.6
50 a 99	2,153.69	97.90	19.4	2,332.69	106.03	17.5
100 a 249	1,332.62	166.58	12.0	1,439.55	179.94	10.8
250 o más	4,114.66	685.78	37.0	5,267.51	877.92	39.4

*: Promedio ponderado
Fuente: Encuesta Nacional de Actividad Económica, ENAE 2011

Cuadro 16.7

REPÚBLICA DOMINICANA: Gasto total de las empresas de actividades de servicios administrativos y de apoyo por año, según concepto de gasto, 2009-2010
(En millones de RD\$)

Componente	2009		2010	
	Gasto	Participación %	Gasto	Participación %
Total	11,109.99	100	13,353.21	100
Alquileres de bienes inmuebles	71.52	0.64	101.01	0.76
Alquileres de bienes muebles	137.01	1.23	76.26	0.57
Arrendamiento financiero	97.50	0.88	78.16	0.59
Combustibles y lubricantes consumidos	25.40	0.23	25.68	0.19
Comisiones pagadas a terceros por servicios no financieros	21.99	0.20	12.14	0.09
Costo de insumos y/o materiales consumidos para la producción de servicios	6,275.28	56.48	7,116.26	53.29
Costo de la materia prima y materiales consumidos para la producción de bienes	0.00	0.00	0.00	0.00
Costos de mercadería de bienes y servicios revendidos sin transformación	32.16	0.29	38.52	0.29
Factura de agua y basura	0.82	0.01	0.88	0.01
Factura de gas	0.03	0.00	0.05	0.00
Factura eléctrica	29.45	0.27	32.46	0.24
Fletes y acarreo (todo monto que no está incluido en el valor de compras o en los servicios recibidos)	0.77	0.01	8.19	0.06
Gasto por amortización	6.11	0.06	13.68	0.10
Gastos de exportación	0.00	0.00	0.00	0.00
Gastos en capacitación	34.89	0.31	37.49	0.28
Gastos en envases y envolturas	0.03	0.00	0.01	0.00
Gastos en investigación y desarrollo	0.00	0.00	0.00	0.00
Gastos extraordinarios	1,008.01	9.07	442.36	3.31
Gastos por depreciación	599.01	5.39	657.56	4.92
Honorarios profesionales	153.92	1.39	135.38	1.01
Intereses y cargos sobre préstamos	81.92	0.74	57.01	0.43
Otros gastos financieros	472.27	4.25	402.97	3.02
Primas de seguro no sociales	214.74	1.93	833.67	6.24
Propaganda, publicidad y relaciones públicas	253.32	2.28	213.54	1.60
Reparación y mantenimiento de maquinarias y equipos realizados por terceros	72.22	0.65	65.74	0.49
Reparación y mantenimiento de edificaciones realizados por terceros	6.06	0.05	11.53	0.09
Repuestos y accesorios	65.78	0.59	68.51	0.51
Royalty, patentes y marcas	13.40	0.12	14.70	0.11
Servicios de personal (Personas morales)	18.96	0.17	34.97	0.26
Servicios informáticos	3.29	0.03	3.31	0.02
Teléfono, internet y otros servicios de telecomunicaciones	54.43	0.49	57.79	0.43
Trabajos de fabricación realizados por terceros con materia prima de la empresa	0.00	0.00	0.00	0.00
Vigilancia, seguridad y limpieza	11.56	0.10	16.64	0.12
Otros gastos (materiales y útiles de oficina, viáticos, etc.)	1,348.11	12.13	2,796.75	20.94

Fuente: Encuesta Nacional de Actividad Económica, ENAE 2011

Cuadro 16.8

REPÚBLICA DOMINICANA: Ingresos de las empresas de actividades de servicios administrativos por año, según rango de empleados, 2009-2010
(En millones de RD\$)

Rango de empleados	2009			2010		
	Ingresos	Promedio*	Participación (%)	Ingresos	Promedio*	Participación (%)
Total	13,357.10	100.43	100	14,173.26	106.57	100
10 a 29	2,265.64	31.47	16.96	2,996.38	41.62	21.14
30 a 49	1,844.03	73.76	13.81	1,957.09	78.28	13.81
50 a 99	2,602.88	118.31	19.49	2,700.84	122.77	19.06
100 a 249	1,743.03	217.88	13.05	1,860.92	232.61	13.13
250 o más	4,901.53	816.92	36.70	4,658.05	776.34	32.87

*: Promedio ponderado

Fuente: Encuesta Nacional de Actividad Económica, ENAE 2011

Cuadro 16.9

REPÚBLICA DOMINICANA: Ingresos de las empresas de actividades de servicios administrativos por año, según conceptos de ingresos, 2009-2010
(En millones de RD\$)

Conceptos	2009		2010	
	Ingresos	Participación (%)	Ingresos	Participación (%)
Total	13,357.10	100	14,173.26	100
Comisiones por ventas de servicios a terceros	181.68	1.36	241.25	1.70
Comisiones recibidas por intermediación en la compra y venta de mercaderías	0.00	0.00	0.00	0.00
Ingreso por reparaciones	0.00	0.00	0.00	0.00
Ingresos extraordinarios	861.94	6.45	349.87	2.47
Ingresos financieros	24.74	0.19	35.33	0.25
Ingresos por subvenciones	0.00	0.00	0.00	0.00
Ingresos por alquileres y arrendamientos	231.74	1.73	274.51	1.94
Ingresos por prestaciones de servicios	11,577.65	86.68	12,698.64	89.60
Ingresos por transferencias percibidas	0.00	0.00	0.00	0.00
Ingresos por transporte de personas o fletes prestados a tercero ¹	202.11	1.51	275.28	1.94
Ingresos por ventas de mercaderías revendidas sin transformación	70.86	0.53	55.53	0.39
Trabajos de fabricación realizados por terceros	95.78	0.72	92.32	0.65
Venta de bienes producidos por la empresa	0.00	0.00	0.00	0.00
Otros ingresos	110.59	0.83	150.52	1.06

(1): No está incluido en el apartado ingresos por prestaciones de servicios. actividad secundaria

Fuente: Encuesta Nacional de Actividad Económica, ENAE 2011

Cuadro 16.10

REPÚBLICA DOMINICANA: Utilidad del ejercicio de las empresas de actividades de servicios administrativos por año, según componentes de cálculo, 2009-2010
(En millones de RD\$)

Componentes	2009	2010
Utilidad del ejercicio¹	-157.51	-1,825.88
Ingresos	13,357.10	14,173.26
Gastos	11,109.99	13,353.21
Remuneraciones	2,149.54	2,386.99
Depreciación	255.09	258.95

¹: La utilidad del ejercicio es igual a los ingresos menos las remuneraciones pagadas, gastos y depreciación.
Fuente: Encuesta Nacional de Actividad Económica, ENAE 2011

Cuadro 16.11

REPÚBLICA DOMINICANA: Utilidad del ejercicio de las empresas de actividades de servicios administrativos por año, según rango de empleados, 2009-2010
(En millones de RD\$)

Rango de empleados	2009	2010
Utilidad del ejercicio¹	-157.51	-1,825.88
10 a 29	33.39	-74.16
30 a 49	-97.81	-129.40
50 a 99	6.38	-129.10
100 a 249	82.78	95.85
250 o más	-182.25	-1,589.07

(1): La utilidad del ejercicio es igual a los ingresos, menos las remuneraciones pagadas, gastos y depreciación.
Fuente: Encuesta Nacional de Actividad Económica, ENAE 2011

Cuadro 16.12

REPÚBLICA DOMINICANA: Rentabilidad de las empresas de actividades de servicios administrativos y de apoyo por año y componentes de cálculo, según rango de empleados, 2009-2010
(En millones de RD\$)

Rango de empleados	2009			2010		
	Rentabilidad	Utilidad del ejercicio	Ingresos	Rentabilidad	Utilidad del ejercicio	Ingresos
Total	-1.18	-157.51	13,357.10	-12.88	-1,825.88	14,173.26
10 a 29	1.47	33.39	2,265.64	-2.48	-74.16	2,996.38
30 a 49	-5.30	-97.81	1,844.03	-6.61	-129.40	1,957.09
50 a 99	0.24	6.38	2,602.88	-4.78	-129.10	2,700.84
100 a 249	4.75	82.78	1,743.03	5.15	95.85	1,860.92
250 o más	-3.72	-182.25	4,901.53	-34.11	-1,589.07	4,658.05

Nota:
(1): La utilidad del ejercicio es igual a los ingresos, menos las remuneraciones pagadas, gastos y depreciación.
(2): La rentabilidad es igual a la utilidad del ejercicio sobre los ingresos, multiplicado por cien.
Fuente: Encuesta Nacional de Actividad Económica, ENAE 2011

Cuadro 16.13

REPÚBLICA DOMINICANA: Valores de los principales indicadores de las empresas de actividad de servicios administrativos y de apoyo por año, según división de actividad económica, 2009-2010
(En millones de RD\$)

División	2009				2010			
	Valor bruto de producción	Valor agregado	Depreciación	Remuneraciones	Valor bruto de producción	Valor agregado	Depreciación	Remuneraciones
Actividad de servicios administrativos y de apoyo	12,438.26	3,502.99	255.09	2,149.54	13,749.54	2,025.90	258.95	2,386.99
Actividades de alquiler y arrendamiento	312.45	135.23	0.91	60.68	327.95	170.10	0.92	68.52
Actividades de agencias de empleo	50.81	36.65	0.00	35.42	45.55	38.84	0.02	38.40
Actividades de agencias de viajes, operadores turísticos y servicios de reservas	11,987.84	3,296.81	252.94	2,044.55	13,316.68	1,789.06	257.30	2,262.96
Actividades de seguridad e investigación	68.61	30.14	0.91	6.53	43.52	15.73	0.69	6.12
Actividades de servicios a edificios y paisajes	18.56	4.17	0.33	2.37	15.84	12.17	0.02	10.98

Fuente: Encuesta Nacional de Actividad Económica, ENAE 2011

Cuadro 16.14

REPÚBLICA DOMINICANA: Utilidad del ejercicio de las empresas de actividad de servicios administrativos y de apoyo por año y componente, según división de actividad económica, 2009-2010
(En millones de RD\$)

División	2009					2010				
	Utilidad del ejercicio	Ingresos	Gastos	Depreciación	Remuneraciones	Utilidad del ejercicio	Ingresos	Gastos	Depreciación	Remuneraciones
Actividad de servicios administrativos y de apoyo	-157.51	13,357.10	11,109.99	255.09	2,149.54	-1,825.88	14,173.26	13,353.21	258.95	2,386.99
Actividades de alquiler y arrendamiento	58.03	336.83	217.22	0.91	60.68	83.31	353.99	201.24	0.92	68.52
Actividades de agencias de empleo	0.89	50.81	14.50	0.00	35.42	0.23	45.55	6.90	0.02	38.40
Actividades de agencias de viajes, operadores turísticos y servicios de reservas	-240.49	12,872.69	10,815.69	252.94	2,044.55	-1,915.52	13,701.68	13,096.94	257.30	2,262.96
Actividades de seguridad e investigación	22.28	77.45	47.74	0.91	6.53	5.71	56.20	43.67	0.69	6.12
Actividades de servicios a edificios y paisajes	1.79	19.33	14.84	0.33	2.37	0.37	15.84	4.47	0.02	10.98

Nota: La utilidad del ejercicio es igual a los ingresos menos las remuneraciones pagadas, gastos y depreciación
Fuente: Encuesta Nacional de Actividad Económica, ENAE 2011

Cuadro 16.15
 REPÚBLICA DOMINICANA: Remuneraciones de las empresas de actividad de servicios administrativos y de apoyo por año y componentes,
 según división de actividad económica, 2009-2010
 (En millones de RD\$)

División	2009			2010		
	Total remuneración	Aportes patronales	Sueldos y salarios	Total remuneración	Aportes patronales	Sueldos y salarios
Actividad de servicios administrativos y de apoyo	2,149.54	261.79	1,887.75	2,386.99	330.85	2,056.14
Actividades de alquiler y arrendamiento	60.68	7.99	52.69	68.52	8.56	59.96
Actividades de agencias de empleo	35.42	2.76	32.66	38.40	3.24	35.16
Actividades de agencias de viajes, operadores turísticos y servicios de reservas	2,044.55	250.20	1,794.35	2,262.96	317.19	1,945.78
Actividades de seguridad e investigación	6.53	0.63	5.89	6.12	0.55	5.57
Actividades de servicios a edificios y paisajes	2.37	0.21	2.16	10.98	1.30	9.68

Fuente: Encuesta Nacional de Actividad Económica, ENAE 2011

Cuadro 16.16
 REPÚBLICA DOMINICANA: Empleados de las empresas de actividad de servicios administrativos y de apoyo por año y sexo,
 según división de actividad económica, 2009-2010
 (En millones de RD\$)

División	2009			2010		
	Total de empleados	Hombres	Mujeres	Total de empleados	Hombres	Mujeres
Actividad de servicios administrativos y de apoyo	10,292	7,043	3,249	10,590	7,570	3,020
Actividades de alquiler y arrendamiento	166	105	61	193	131	62
Actividades de agencias de empleo	63	48	15	64	50	14
Actividades de agencias de viajes, operadores turísticos y servicios de reservas	9,984	6,878	3,106	10,248	7,309	2,939
Actividades de seguridad e investigación	16	12	4	15	11	4
Actividades de servicios a edificios y paisajes	63	0	63	70	69	1

Fuente: Encuesta Nacional de Actividad Económica, ENAE 2011

Estadísticas Económicas 2013 | **17**

**Establecimientos
económicos**

Cuadro 17.2
 REPÚBLICA DOMINICANA: Distribución de empresas registradas, según sección y división de actividad económica, 2009-2013

Secciones y divisiones de actividad económica, CIU revisión 4	Empresas 2009	Distribución (%) 2009	Empresas 2010	Distribución % 2010	Empresas 2011	Distribución % 2011	Empresas 2012	Distribución % 2012	Empresas 2013	Distribución % 2013
Total general	25,884	100	38,978	100	40,683	100	50,403	100	56,128	100
Agricultura, silvicultura y pesca	341	1.32	481	1.09	531	1.31	587	1.16	721	1.28
Agricultura, ganadería, caza y actividades de servicios conexas	335	1.29	465	1.06	518	1.27	569	1.13	695	1.24
Pesca y acuicultura	3	0.01	5	0.01	5	0.01	10	0.02	14	0.02
Silvicultura y extracción de madera	3	0.01	11	0.02	8	0.02	8	0.02	12	0.02
Explotación de minas y canteras	39	0.15	84	0.19	90	0.22	98	0.19	104	0.19
Explotación de otras minas y canteras	28	0.11	70	0.16	74	0.18	78	0.15	88	0.16
Extracción de carbón y lignito, extracción de turba	5	0.02	5	0.01	5	0.01	6	0.01	3	0.01
Extracción de minerales metalíferos	6	0.02	8	0.02	10	0.02	12	0.02	12	0.02
Extracción de petróleo crudo y gas natural	0	0.00	1	0.00	1	0.00	1	0.00	1	0.00
Industrias manufactureras	3,386	13.08	4,310	10.28	4,351	10.69	5,138	10.19	5,184	9.24
Actividades de impresión y reproducción de grabaciones	426	1.65	553	1.26	283	0.70	566	1.12	594	1.06
Elaboración de bebidas	176	0.68	216	0.55	226	0.56	255	0.51	257	0.46
Elaboración de productos alimenticios	416	1.61	699	1.75	844	2.07	1,003	1.99	1,001	1.78
Elaboración de productos de tabaco	73	0.28	77	0.17	60	0.15	81	0.16	81	0.14
Fabricación de coque y de productos de la refinación del petróleo	19	0.07	21	0.05	22	0.05	21	0.04	19	0.03
Fabricación de cueros y productos conexos	64	0.25	66	0.20	42	0.10	47	0.09	42	0.07
Fabricación de equipo eléctrico	186	0.72	204	0.47	212	0.52	214	0.42	213	0.38
Fabricación de la maquinaria y equipo n.c.p.	108	0.42	118	0.27	124	0.30	123	0.24	118	0.21
Fabricación de los productos informáticos, electrónicos y ópticos	101	0.39	128	0.41	147	0.36	142	0.28	128	0.23
Fabricación de metales comunes	100	0.39	112	0.25	98	0.24	90	0.18	83	0.15
Fabricación de muebles	196	0.76	252	0.57	262	0.64	316	0.63	309	0.55
Fabricación de otros productos minerales no metálicos	176	0.68	212	0.48	214	0.53	251	0.50	248	0.44
Fabricación de otros tipos de equipo de transporte	3	0.01	3	0.01	5	0.01	5	0.01	10	0.02
Fabricación de papel y de los productos de papel	17	0.07	69	0.16	59	0.15	75	0.15	75	0.13
Fabricación de prendas de vestir	218	0.84	303	0.71	249	0.61	375	0.74	382	0.68
Fabricación de productos de caucho y plástico	22	0.08	122	0.28	280	0.69	134	0.27	125	0.22
Fabricación de productos derivados del metal, excepto maquinaria y equipo	230	0.89	296	0.67	332	0.82	375	0.74	387	0.69
Fabricación de productos farmacéuticos, sustancias químicas medicinales y de productos botánicos	129	0.50	129	0.29	115	0.28	113	0.22	116	0.21
Fabricación de productos textiles	198	0.76	219	0.50	180	0.44	190	0.38	212	0.38
Fabricación de sustancias y productos químicos	201	0.78	229	0.58	195	0.48	206	0.41	223	0.40
Fabricación de vehículos automotores, remolques y semirremolques	20	0.08	22	0.05	12	0.03	14	0.03	18	0.03
Otras industrias manufactureras	70	0.27	90	0.20	95	0.23	134	0.27	141	0.25
Producción de madera y fabricación de productos de madera y corcho, excepto muebles; fabricación de artículos de paja y de materiales trenzables	90	0.35	131	0.30	237	0.58	272	0.54	259	0.46
Reparación e instalación de la maquinaria y equipo	11	0.04	39	0.09	58	0.14	135	0.27	143	0.25
Suministro de electricidad, gas, vapor y aire acondicionado	72	0.28	62	0.65	91	0.22	56	0.11	80	0.14
Suministro de electricidad, gas, vapor y aire acondicionado	72	0.28	62	0.65	91	0.22	56	0.11	80	0.14
Suministro de agua; alcantarillado, gestión de desechos y actividades de saneamiento	13	0.05	55	0.12	60	0.15	88	0.17	83	0.15
Actividades de saneamiento y otros servicios de gestión de desechos	0	0.00	5	0.01	7	0.02	5	0.01	4	0.01
Alcantarillado	0	0.00	0	0.00	1	0.00	3	0.01	2	0.00
Captación, tratamiento y suministro de agua	2	0.01	24	0.05	18	0.04	24	0.05	21	0.04
Recolección, tratamiento y eliminación de desechos, recuperación de materiales	11	0.04	26	0.06	34	0.08	56	0.11	56	0.10

Cuadro 17.2, continuación...

Secciones y divisiones de actividad económica, CIU revisión 4	Empresas 2009	Distribución (%) 2009	Empresas 2010	Distribución % 2010	Empresas 2011	Distribución % 2011	Empresas 2012	Distribución % 2012	Empresas 2013	Distribución % 2013
Construcción	1,325	5.12	1,733	3.98	1,555	3.82	2,043	4.05	2,870	5.11
Actividades especializadas de la construcción	268	1.04	369	0.88	372	0.91	490	0.97	564	1.00
Construcción de edificios	1,057	4.08	1,301	2.96	1,113	2.74	1,450	2.88	2,170	3.87
Ingeniería Civil	0	0	63	0.14	70	0.17	103	0.20	136	0.24
Comercio al por mayor y al por menor; reparación de los vehículos de motor y de las motocicletas	8,708	33.64	13,161	31.44	13,422	32.99	17,257	34.24	18,266	32.54
Comercio al por mayor y al por menor; reparación de vehículos automotores y motocicletas	1,900	7.34	2,759	6.30	3,017	7.42	3,708	7.36	3,823	6.81
Comercio al por mayor, excepto de los vehículos de motor y las motocicletas	2,250	8.69	2,651	6.34	2,368	5.82	3,172	6.29	3,991	7.11
Comercio al por menor, excepto el comercio de vehículos automotores y motocicletas	4,558	17.61	7,751	18.80	8,037	19.76	10,376	20.59	10,452	18.62
Transporte y almacenamiento	878	3.39	1,114	2.81	1,002	2.46	1,189	2.36	1,306	2.33
Correo y servicios de mensajería	40	0.15	44	0.15	34	0.08	51	0.10	54	0.10
Depósito y actividades de transporte complementarias	322	1.24	358	0.89	320	0.79	309	0.61	339	0.60
Transporte por vía acuática	31	0.12	35	0.11	49	0.12	61	0.12	71	0.13
Transporte por vía aérea	62	0.24	65	0.19	77	0.19	90	0.18	95	0.17
Transporte por vía terrestre; transporte por tuberías	423	1.63	612	1.47	522	1.28	678	1.35	747	1.33
Alojamiento y servicios de comida	805	3.11	2,125	5.24	2,390	5.87	3,082	6.11	3,062	5.46
Alojamiento	386	1.49	1,217	2.89	1,295	3.18	1,404	2.79	1,397	2.49
Servicio de alimento y bebida	419	1.62	908	2.36	1,095	2.69	1,678	3.33	1,665	2.97
Información y comunicación	1,080	4.17	1,233	2.94	1,010	2.48	1,160	2.30	1,284	2.29
Actividades de producción de películas, de video de programas de televisión, grabación y publicación de música y sonido	29	0.11	46	0.10	58	0.14	84	0.17	136	0.24
Actividades de programación y distribución	28	0.11	63	0.14	99	0.24	143	0.28	171	0.30
Actividades de publicación	0	0.00	143	0.32	54	0.13	69	0.14	78	0.14
Actividades del servicio informativo	19	0.07	34	0.08	39	0.10	46	0.09	56	0.10
Programación informática. Consultorías y actividades relacionadas	187	0.72	230	0.52	271	0.67	312	0.62	338	0.60
Telecomunicaciones	682	2.63	717	1.76	489	1.20	505	1.00	505	0.90
Actividades financieras y de seguros	2,021	7.81	2,517	7.61	2,749	6.76	2,994	5.94	3,579	6.38
Actividades financieras a los servicios financieros y actividades de seguros	447	1.73	500	1.29	549	1.35	600	1.19	625	1.11
Seguros, reaseguros y fondos de pensiones, excepto los planes de seguridad social de afiliación obligatoria	65	0.25	121	0.53	157	0.39	163	0.32	171	0.30
Servicios financieros, excepto seguros y fondos de pensiones	1,509	5.83	1,896	5.79	2,043	5.02	2,231	4.43	2,783	4.96
Actividades inmobiliarias	2,437	9.42	2,796	6.35	2,544	6.25	2,789	5.53	3,803	6.78
Actividades inmobiliarias	2,437	9.42	2,796	6.35	2,544	6.25	2,789	5.53	3,803	6.78
Actividades profesionales, científicas y técnicas	1,935	7.48	2,725	6.22	3,231	7.94	3,934	7.81	5,431	9.68
Actividades de arquitectura e ingeniería; ensayos y análisis técnicos	421	1.63	676	1.54	814	2.00	945	1.87	1,896	3.38
Actividades de oficinas centrales, actividades de administración de empresas y de consultoría sobre administración de empresas	405	1.56	433	0.98	464	1.14	496	0.98	700	1.25
Actividades jurídicas y de contabilidad	528	2.04	835	1.90	1,022	2.51	1,375	2.73	1,538	2.74
Actividades veterinarias	52	0.20	88	0.20	102	0.25	139	0.28	138	0.25
Investigación y desarrollo científicos	21	0.08	24	0.05	29	0.07	29	0.06	33	0.06
Otras actividades profesionales, científicas y técnicas	181	0.70	251	0.60	317	0.78	358	0.71	415	0.74
Publicidad e investigación de mercados	327	1.26	418	0.95	483	1.19	592	1.17	711	1.27
Actividades administrativas y servicios de apoyo	927	3.58	1,129	2.70	1,223	3.01	1,648	3.27	1,825	3.25
Actividades de las agencias de empleo	11	0.04	26	0.06	41	0.10	63	0.12	67	0.12
Actividades de oficinas administrativas, soporte de oficinas y otras actividades de soporte de negocios	7	0.03	19	0.07	48	0.12	160	0.32	167	0.30
Actividades de seguridad e investigación	195	0.75	226	0.56	260	0.64	306	0.61	363	0.65

Cuadro 17.2

Secciones y divisiones de actividad económica, CIIU revisión 4	Empresas 2009	Distribución (%) 2009	Empresas 2010	Distribución % 2010	Empresas 2011	Distribución % 2011	Empresas 2012	Distribución % 2012	Empresas 2013	Distribución % 2013
Actividades de servicio a edificios y paisajes (jardines, áreas verdes)	74	0.29	116	0.26	142	0.35	215	0.43	242	0.43
Actividades del alquiler y arrendamiento	167	0.65	227	0.52	267	0.66	363	0.72	393	0.70
Agencias de viajes, operadores turísticos, servicios de reservaciones y actividades relacionadas	476	1.84	515	1.23	465	1.14	541	1.07	593	1.06
Enseñanza	348	1.34	2,122	5.87	2,479	6.09	2,956	5.86	2,885	5.14
Enseñanza	348	1.34	2,122	5.87	2,479	6.09	2,956	5.86	2,885	5.14
Servicios sociales y relacionados con la salud humana	674	2.60	1,127	2.66	1,381	3.39	1,954	3.88	1,953	3.48
Actividades relacionadas con la salud humana	654	2.53	1,074	2.54	1,315	3.23	1,808	3.59	1,806	3.22
Instituciones residenciales de cuidado	20	0.08	31	0.07	37	0.09	55	0.11	56	0.10
Servicios sociales sin alojamiento	0	0.00	22	0.05	29	0.07	91	0.18	91	0.16
Artes, entretenimiento y recreación	249	0.96	562	5.72	641	1.58	805	1.60	861	1.53
Actividades de arte, entretenimiento y creatividad	42	0.16	56	0.13	67	0.16	82	0.16	135	0.24
Actividades de juego y apuestas	40	0.15	225	4.95	250	0.61	337	0.67	332	0.59
Actividades deportivas, de diversión y esparcimiento	156	0.60	258	0.59	295	0.73	348	0.69	352	0.63
Bibliotecas, archivos, museos y otras actividades culturales	11	0.04	23	0.05	29	0.07	38	0.08	42	0.07
Otras actividades de servicio	644	2.49	1,586	4.01	1,865	4.58	2,458	4.88	2,512	4.48
Actividades de asociaciones u organizaciones	341	1.32	617	1.78	663	1.63	785	1.56	877	1.56
Otras actividades de servicios	146	0.56	698	1.59	838	2.06	1,232	2.44	1,159	2.06
Reparación de computadoras y enseres de uso personal y doméstico	157	0.61	271	0.65	364	0.89	441	0.87	476	0.85
Actividades de los hogares en calidad de empleadores, actividades indiferenciadas de producción de bienes y servicios de los hogares para uso propio	0	0.00	38	0.09	40	0.10	137	0.27	136	0.24
Actividades de los hogares en calidad de empleadores de personal doméstico	0	0	37	0.08	39	0.10	136	0.27	135	0.24
Actividades indiferenciadas de producción de bienes y servicios de los hogares privados para uso propio	0	0	1	0.00	1	0.00	1	0.00	1	0.00
Actividades de organizaciones y órganos extraterritoriales	2	0.01	18	0.04	28	0.07	30	0.06	34	0.06
Actividades de organizaciones y órganos extraterritoriales	2	0.01	18	0.04	28	0.07	30	0.06	34	0.06
No Declarado*	2	0.00	0	0.00	0	0.00	0	0.00	149	0.27

Fuente: Directorio de Empresas y Establecimientos, DEE 2009-2013

Cuadro 17.3

REPÚBLICA DOMINICANA: Total de empresas registradas por provincia, según actividad económica al año 2013

Provincia	Actividad económica																						
	Total	Agricultura, silvicultura y pesca	Explotación de minas y canteras	Industrias manufactureras	Suministro de electricidad, gas, vapor y aire acondicionado	Suministro de agua, alcantarillado, gestión de desechos y actividades de saneamiento	Construcción	Comercio al por mayor y al por menor; reparación de vehículos automotores y motocicletas	Transporte y almacenamiento	Alojamiento y servicios de comida	Información y comunicación	Actividades financieras y de seguros	Actividades inmobiliarias	Actividades profesionales, científicas y técnicas	Actividades administrativas y servicios de apoyo	Administración pública y defensa	Enseñanza	Servicios sociales y relacionados con la salud humana	Artes, entretenimiento y recreación	Otras actividades de servicios	Actividades de los hogares en calidad de empleadores	Actividades de organizaciones y órganos extraterritoriales	Sin respuesta
Total	56,290	721	104	5,184	80	83	2,870	18,266	1,306	3,062	1,284	3,579	3,803	5,431	1,825	162	2,885	1,953	861	2,512	136	34	149
Sin Respuesta	10	0	0	0	0	0	0	9	0	0	0	0	0	0	0	0	0	0	1	0	0	0	
Azua	25,497	245	68	1,958	45	37	1,748	7,136	600	1,028	786	2,074	2,193	3,192	974	64	812	754	382	1,239	82	34	46
Baoruco	282	7	0	34	1	0	3	122	8	15	9	10	3	12	4	1	19	17	5	12	0	0	0
Barahona	62	0	0	3	1	0	2	31	0	3	3	2	0	2	1	3	6	2	1	2	0	0	0
Dajabon	354	2	2	32	0	1	15	126	6	50	9	14	6	22	4	5	30	16	2	11	0	0	1
Distrito Nacional	152	0	0	9	1	0	3	83	5	14	3	7	2	3	1	2	5	6	4	4	0	0	0
Duarte	1,608	23	1	125	0	4	24	695	16	96	29	63	52	118	34	3	102	106	20	89	1	0	7
El Seibo	22	0	0	1	0	0	0	5	0	1	0	1	0	1	1	4	4	2	0	2	0	0	0
Elias Piña	171	8	0	18	0	0	3	70	5	14	3	2	6	9	4	1	10	9	4	5	0	0	0
Españillat	441	8	0	47	0	0	8	164	6	20	5	33	25	40	16	5	29	10	7	16	0	0	2
Hato Mayor	22	0	1	2	0	0	1	7	1	2	1	0	1	1	0	2	1	2	0	0	0	0	0
Hermanas Mirabal	1,229	20	1	82	3	1	49	385	38	163	23	51	78	85	82	6	53	34	33	39	0	0	3
Independencia	1,475	15	2	121	2	1	60	384	41	76	22	133	210	110	51	4	123	44	18	52	6	0	0
La Altagracia	1,170	48	0	130	1	3	21	486	11	67	32	40	22	54	29	6	63	64	29	60	0	0	4
La Romana	620	8	0	50	1	1	9	279	7	78	11	27	30	34	9	0	23	16	10	24	1	0	2
La Vega	259	19	1	21	0	0	2	132	6	20	4	11	8	7	5	3	7	8	1	3	0	0	1
María Trinidad Sánchez	28	2	0	3	0	0	0	6	0	7	1	1	1	4	1	0	1	0	0	1	0	0	0
Monseñor Nouel	399	3	1	32	0	1	3	182	11	19	5	22	6	20	7	4	25	28	3	20	5	0	2
Monte Cristi	2,077	36	1	115	3	0	34	640	44	284	26	110	271	157	62	3	107	65	56	54	9	0	0
Monte Plata	299	7	0	26	0	0	2	159	2	9	6	13	4	33	1	0	6	9	8	13	0	0	1
Pedernales	468	1	0	19	5	1	9	104	10	119	6	36	80	26	18	0	8	7	6	11	2	0	0
Peravia	1,157	10	4	168	2	1	42	428	46	48	12	66	50	61	27	4	75	25	21	59	5	0	3
Puerto Plata	313	3	0	28	0	1	8	137	4	26	8	13	4	20	4	2	23	15	1	16	0	0	0
Samana	545	10	0	61	3	0	19	174	5	53	3	31	17	34	11	5	56	20	15	28	0	0	0
San Cristóbal	229	6	1	17	0	0	17	89	1	10	2	12	2	29	3	0	15	6	5	9	1	0	4
San José de Ocoa	7,762	100	7	881	3	4	220	2,767	180	372	126	438	399	634	228	12	424	414	122	378	20	0	33
San Juan	186	2	0	17	0	0	2	105	2	20	4	3	2	4	2	0	10	9	1	3	0	0	0
San Pedro de Macorís	461	23	0	43	0	2	3	217	7	23	5	22	11	31	4	5	17	16	7	23	0	0	2
Sánchez Ramírez	436	7	1	47	0	0	12	163	4	26	9	24	14	18	10	0	22	36	11	30	0	0	2
Santiago	176	8	0	18	0	1	5	82	3	14	2	8	2	6	1	1	10	3	5	7	0	0	0
Santiago Rodríguez	260	9	2	20	0	0	2	111	5	21	0	8	7	23	6	3	16	10	7	10	0	0	0
Santo Domingo	130	2	0	14	0	0	1	41	0	13	1	3	0	3	1	1	39	7	1	3	0	0	0
Valverde	7,990	89	11	1,042	9	24	543	2,747	232	351	128	301	297	638	224	13	744	193	76	288	4	0	36

... : Información no disponible
Fuente: Directorio de Empresas y Establecimientos (DEE), 2013

Cuadro 17.4

REPÚBLICA DOMINICANA: Total de empresas y establecimientos registradas por sección y división CIIU 4, según la actividad económica al año 2009 y 2013

Secciones y divisiones de actividad económica, CIIU revisión 4	Empresas 2009	Distribución (%) 2009	Empresas y establecimientos 2010	Distribución % 2010	Empresas y establecimientos 2011	Distribución % 2011	Empresas y establecimientos 2012	Distribución % 2012	Empresas y establecimientos 2013	Distribución % 2013
Total general	25,884	100	44,020	100	46,282	100	56,577	100	61,615	100
Agricultura, silvicultura y pesca	341	1.32	481	1.09	546	1.18	610	1.08	732	1.19
Agricultura, ganadería, caza y actividades de servicios conexas	335	1.29	465	1.06	533	1.15	590	1.04	706	1.15
Pesca y acuicultura	3	0.01	5	0.01	5	0.01	12	0.02	12	0.02
Silvicultura y extracción de madera	3	0.01	11	0.02	8	0.02	8	0.01	14	0.02
Explotación de minas y canteras	39	0.15	84	0.19	90	0.19	98	0.17	105	0.17
Explotación de otras minas y canteras	28	0.11	70	0.16	74	0.16	78	0.14	86	0.14
Extracción de carbón y lignito, extracción de turba	5	0.02	5	0.01	5	0.01	6	0.01	3	0.00
Extracción de minerales metálicos	6	0.02	8	0.02	10	0.02	12	0.02	12	0.02
Extracción de petróleo crudo y gas natural	0	0.00	1	0.00	1	0.00	1	0.00	1	0.00
Industrias manufactureras	3,386	13.08	4,524	10.28	4,650	10.05	5,434	9.60	5,480	8.89
Actividades de impresión y reproducción de grabaciones	426	1.65	553	1.26	284	0.61	575	1.02	603	0.98
Elaboración de bebidas	176	0.68	243	0.55	256	0.55	285	0.50	287	0.47
Elaboración de productos alimenticios	416	1.61	771	1.75	917	1.98	1,081	1.91	1,079	1.75
Elaboración de productos de tabaco	73	0.28	77	0.17	62	0.13	83	0.15	83	0.13
Fabricación de coque y de productos de la refinación del petróleo	19	0.07	21	0.05	22	0.05	21	0.04	19	0.03
Fabricación de cueros y productos conexos	64	0.25	88	0.20	63	0.14	67	0.12	62	0.10
Fabricación de equipo eléctrico	186	0.72	205	0.47	212	0.46	214	0.38	213	0.35
Fabricación de la maquinaria y equipo n.c.p.	108	0.42	118	0.27	126	0.27	125	0.22	120	0.19
Fabricación de los productos informáticos, electrónicos y ópticos	101	0.39	180	0.41	196	0.42	191	0.34	177	0.29
Fabricación de metales comunes	100	0.39	112	0.25	101	0.22	90	0.16	83	0.13
Fabricación de muebles	196	0.76	252	0.57	268	0.58	324	0.57	317	0.51
Fabricación de otros productos minerales no metálicos	176	0.68	212	0.48	219	0.47	258	0.46	255	0.41
Fabricación de otros tipos de equipo de transporte	3	0.01	3	0.01	5	0.01	5	0.01	10	0.02
Fabricación de papel y de los productos de papel	17	0.07	69	0.16	61	0.13	81	0.14	81	0.13
Fabricación de prendas de vestir	218	0.84	314	0.71	260	0.56	387	0.68	394	0.64
Fabricación de productos de caucho y plástico	22	0.08	122	0.28	303	0.65	140	0.25	131	0.21
Fabricación de productos derivados del metal, excepto maquinaria y equipo	230	0.89	297	0.67	337	0.73	379	0.67	391	0.63
Fabricación de productos farmacéuticos, sustancias químicas medicinales y de productos botánicos	129	0.50	129	0.29	122	0.26	117	0.21	120	0.19
Fabricación de productos textiles	198	0.76	219	0.50	186	0.40	196	0.35	218	0.35
Fabricación de sustancias y productos químicos	201	0.78	257	0.58	217	0.47	232	0.41	249	0.40
Fabricación de vehículos automotores, remolques y semirremolques	20	0.08	22	0.05	12	0.03	14	0.02	18	0.03
Otras industrias manufactureras	70	0.27	90	0.20	110	0.24	151	0.27	158	0.26
Producción de madera y fabricación de productos de madera y corcho, excepto muebles; fabricación de artículos de paja y de materiales trenzables	90	0.35	131	0.30	253	0.55	281	0.50	268	0.43
Reparación e instalación de la maquinaria y equipo	11	0.04	39	0.09	58	0.13	136	0.24	144	0.23
Suministro de electricidad, gas, vapor y aire acondicionado	72	0.28	284	0.65	307	0.66	270	0.48	294	0.48
Suministro de electricidad, gas, vapor y aire acondicionado	72	0.28	284	0.65	307	0.66	270	0.48	294	0.48
Suministro de agua; alcantarillado, gestión de desechos y actividades de saneamiento	13	0.05	55	0.12	60	0.13	90	0.16	85	0.14
Actividades de saneamiento y otros servicios de gestión de desechos	0	0.00	5	0.01	7	0.02	5	0.01	4	0.01
Alcantarillado	0	0.00	0	0.00	1	0.00	3	0.01	2	0.00
Captación, tratamiento y suministro de agua	2	0.01	24	0.05	18	0.04	24	0.04	21	0.03
Recolección, tratamiento y eliminación de desechos, recuperación de materiales	11	0.04	26	0.06	34	0.07	59	0.10	58	0.09

Cuadro 17.4, continuación...

Secciones y divisiones de actividad económica, CIU revisión 4	Empresas 2009	Distribución (%) 2009	Empresas y establecimientos 2010	Distribución % 2010	Empresas y establecimientos 2011	Distribución % 2011	Empresas y establecimientos 2012	Distribución % 2012	Empresas y establecimientos 2013	Distribución % 2013
Construcción	1,325	5.12	1,751	3.98	1,597	3.45	2,078	3.67	2,905	4.71
Actividades especializadas de la construcción	268	1.04	387	0.88	395	0.85	503	0.89	577	0.94
Construcción de edificios	1057	4.08	1,301	2.96	1,131	2.44	1,471	2.60	2,191	3.56
Ingeniería Civil	0	0.00	63	0.14	71	0.15	104	0.18	137	0.22
Comercio al por mayor y al por menor; reparación de los vehículos de motor y de las motocicletas	8,708	33.64	13,842	31.44	14,662	31.68	18,707	33.06	19,699	31.97
Comercio al por mayor y al por menor; reparación de vehículos automotores y motocicletas	1900	7.34	2,774	6.30	3,134	6.77	3,848	6.80	3,963	6.43
Comercio al por mayor, excepto de los vehículos de motor y las motocicletas	2250	8.69	2,793	6.34	2,596	5.61	3,398	6.01	4,216	6.84
Comercio al por menor, excepto el comercio de vehículos automotores y motocicletas	4558	17.61	8,275	18.80	8,932	19.30	11,460	20.26	11,520	18.70
Transporte y almacenamiento	878	3.39	1,235	2.81	1,174	2.54	1,322	2.34	1,437	2.33
Correo y servicios de mensajería	40	0.15	65	0.15	54	0.12	71	0.13	74	0.12
Depósito y actividades de transporte complementarias	322	1.24	390	0.89	359	0.78	338	0.60	368	0.60
Transporte por vía acuática	31	0.12	50	0.11	67	0.14	79	0.14	87	0.14
Transporte por vía aérea	62	0.24	82	0.19	93	0.20	107	0.19	112	0.18
Transporte por vía terrestre; transporte por tuberías	423	1.63	648	1.47	601	1.30	727	1.28	796	1.29
Alojamiento y servicios de comida	805	3.11	2,307	5.24	2,540	5.49	3,266	5.77	3,218	5.22
Alojamiento	386	1.49	1,270	2.89	1,322	2.86	1,433	2.53	1,399	2.27
Servicio de alimento y bebida	419	1.62	1,037	2.36	1,218	2.63	1,833	3.24	1,819	2.95
Información y comunicación	1,080	4.17	1,292	2.94	1,160	2.51	1,360	2.40	1,438	2.33
Actividades de producción de películas, de video de programas de televisión, grabación y publicación de música y sonido	29	0.11	46	0.10	58	0.13	95	0.17	147	0.24
Actividades de Programación y distribución	28	0.11	63	0.14	99	0.21	143	0.25	171	0.28
Actividades de publicación	0	0.00	143	0.32	54	0.12	87	0.15	85	0.14
Actividades del servicio informativo.	19	0.07	34	0.08	39	0.08	46	0.08	56	0.09
Programación informática. Consultorías y actividades relacionadas	187	0.72	230	0.52	272	0.59	313	0.55	339	0.55
Telecomunicaciones	682	2.63	776	1.76	638	1.38	639	1.13	640	1.04
Actividades financieras y de seguros.	2,021	7.81	3,350	7.61	3,559	7.69	4,059	7.17	4,387	7.12
Actividades financieras a los servicios financieros y actividades de seguros	447	1.73	566	1.29	612	1.32	665	1.18	690	1.12
Seguros, reaseguros y fondos de pensiones, excepto los planes de seguridad social de afiliación obligatoria	65	0.25	234	0.53	262	0.57	267	0.47	275	0.45
Servicios financieros, excepto seguros y fondos de pensiones.	1509	5.83	2,550	5.79	2,685	5.80	3,127	5.53	3,422	5.55
Actividades inmobiliarias	2437	9.42	2,796	6.35	2,577	5.57	2,823	4.99	3,837	6.23
Actividades inmobiliarias	2437	9.42	2,796	6.35	2,577	5.57	2,823	4.99	3,837	6.23
Actividades profesionales, científicas y técnicas	1935	7.48	2,736	6.22	3,251	7.02	3,970	7.02	5,467	8.87
Actividades de arquitectura e ingeniería; ensayos y análisis técnicos	421	1.63	676	1.54	814	1.76	948	1.68	1,899	3.08
Actividades de oficinas centrales, actividades de administración de empresas y de consultoría sobre administración de empresas	405	1.56	433	0.98	464	1.00	500	0.88	704	1.14
Actividades jurídicas y de contabilidad	528	2.04	835	1.90	1,022	2.21	1,379	2.44	1,542	2.50
Actividades veterinarias	52	0.20	88	0.20	102	0.22	141	0.25	140	0.23
Investigación y desarrollo científicos	21	0.08	24	0.05	29	0.06	29	0.05	33	0.05
Otras actividades profesionales, científicas y técnicas	181	0.70	262	0.60	337	0.73	373	0.66	430	0.70
Publicidad e investigación de mercados	327	1.26	418	0.95	483	1.04	600	1.06	719	1.17
Actividades administrativas y servicios de apoyo	927	3.58	1,190	2.70	1,309	2.83	1,740	3.08	1,917	3.11
Actividades de las agencias de empleo	11	0.04	26	0.06	41	0.09	63	0.11	67	0.11
Actividades de oficinas administrativas, soporte de oficinas y otras actividades de soporte de negocios	7	0.03	33	0.07	61	0.13	174	0.31	181	0.29
Actividades de seguridad e investigación	195	0.75	246	0.56	287	0.62	335	0.59	392	0.64

Cuadro 17.4

Secciones y divisiones de actividad económica, CIIU revisión 4	Empresas 2009	Distribución (%) 2009	Empresas y establecimientos 2010	Distribución % 2010	Empresas y establecimientos 2011	Distribución % 2011	Empresas y establecimientos 2012	Distribución % 2012	Empresas y establecimientos 2013	Distribución % 2013
Actividades de servicio a edificios y paisajes (jardines, áreas verdes)	74	0.29	116	0.26	142	0.31	215	0.38	242	0.39
Actividades del alquiler y arrendamiento	167	0.65	227	0.52	274	0.59	371	0.66	401	0.65
Agencias de viajes, operadores turísticos, servicios de reservaciones y actividades relacionadas	476	1.84	542	1.23	504	1.09	582	1.03	634	1.03
Enseñanza	348	1.34	2,582	5.87	2,723	5.88	3,192	5.64	3,010	4.89
Enseñanza	348	1.34	2,582	5.87	2,723	5.88	3,192	5.64	3,010	4.89
Servicios sociales y relacionados con la Salud humana	674	2.60	1,170	2.66	1,421	3.07	2,015	3.56	2,003	3.25
Actividades relacionadas con la salud humana	654	2.53	1,117	2.54	1,355	2.93	1,868	3.30	1,855	3.01
Instituciones residenciales de cuidado	20	0.08	31	0.07	37	0.08	56	0.10	57	0.09
Servicios sociales sin alojamiento	0	0.00	22	0.05	29	0.06	91	0.16	91	0.15
Artes, entretenimiento y recreación	249	0.96	2,519	5.72	2,559	5.53	2,741	4.84	2,593	4.21
Actividades de arte y entretenimiento y creatividad	42	0.16	56	0.13	67	0.14	82	0.14	135	0.22
Actividades de juego y apuestas	40	0.15	2,181	4.95	2,168	4.68	2,272	4.02	2,063	3.35
Actividades deportivas, de diversión y esparcimiento	156	0.60	259	0.59	295	0.64	349	0.62	353	0.57
Bibliotecas, archivos, museos y otras actividades culturales	11	0.04	23	0.05	29	0.06	38	0.07	42	0.07
Otras actividades de servicio	644	2.49	1,766	4.01	2,029	4.38	2,635	4.66	2,689	4.36
Actividades de asociaciones u organizaciones	341	1.32	783	1.78	825	1.78	947	1.67	1,039	1.69
Otras actividades de servicios	146	0.56	698	1.59	838	1.81	1,244	2.20	1,171	1.90
Reparación de computadoras y enseres de uso personal y doméstico	157	0.61	285	0.65	366	0.79	444	0.78	479	0.78
Actividades de los hogares en calidad de empleadores, actividades indiferenciadas de producción de bienes y servicios de los hogares para uso propio	0	0.00	38	0.09	40	0.09	137	0.24	136	0.22
Actividades de los hogares en calidad de empleadores de personal doméstico	0	0.00	37	0.08	39	0.08	136	0.24	135	0.22
Actividades indiferenciadas de producción de bienes y servicios de los hogares privados para uso propio	0	0.00	1	0.00	1	0.00	1	0.00	1	0.00
Actividades de organizaciones y órganos extraterritoriales	2	0.01	18	0.04	28	0.06	30	0.05	34	0.06
Actividades de organizaciones y órganos extraterritoriales	2	0.01	18	0.04	28	0.06	30	0.05	34	0.06
Sin respuesta	0	0.00	0	0.00	0	0.00	0	0.00	149	0.24

Fuente: Directorio de Empresas y Establecimientos (DEE) 2009-2013

Estadísticas Económicas 2013 | **18**
Mercado laboral

Cuadro 18.1

REPÚBLICA DOMINICANA: Población económicamente activa y desempleo por semestre, según grupos de edad quinquenales, 2013

Grupos quinquenales de edad	2013					
	Primer semestre			Segundo semestre		
	PEA	Desempleo	Desempleo %	PEA	Desempleo	Desempleo %
Total	4,690,123	702,981	15.0	4,770,532	717,693	15.0
19 ó menos	343,834	120,870	35.15	347,538	124,800	35.91
20-24	654,856	178,212	27.21	688,298	201,369	29.26
25-29	586,221	100,242	17.10	629,881	115,497	18.34
30-34	577,992	81,284	14.06	594,907	73,411	12.34
35-39	554,766	70,616	12.73	520,474	63,665	12.23
40-44	528,545	53,779	10.17	514,722	49,417	9.60
45-49	427,160	44,080	10.32	436,940	39,173	8.97
50-54	401,378	23,525	5.86	377,472	25,608	6.78
55-59	231,657	14,417	6.22	241,434	12,803	5.30
60 en adelante	383,714	15,956	4.16	418,866	11,950	2.85

Población Económicamente Activa: Personas de 10 años o más que laboraban, o estaban dispuestos a laborar, durante la semana previa a la ENFT

Desempleo: Personas de 10 años o más que no laboraron, durante la semana anterior a la ENFT, pero que estaban dispuestas a trabajar

Fuente: Encuesta Nacional de Fuerza de Trabajo, ENFT, Banco Central de la República Dominicana

Cuadro 18.2

REPÚBLICA DOMINICANA: Población económicamente activa y desempleo por semestre, según sexo, 2013

Sexo	2013					
	Primer semestre			Segundo semestre		
	PEA	Desempleo	Desempleo %	PEA	Desempleo	Desempleo %
Total	4,690,123	702,981	15.0	4,770,532	717,693	15.0
Hombres	2,829,994	280,495	9.91	2,864,214	271,818	9.5
Mujeres	1,860,129	422,486	22.71	1,906,318	445,875	23.4

Población Económicamente Activa: Personas de 10 años o más que laboraban, o estaban dispuestos a laborar, durante la semana previa a la ENFT

Desempleo: Personas de 10 años o más que no laboraron, durante la semana anterior a la ENFT pero que estaban dispuestas a trabajar

Fuente: Encuesta Nacional de Fuerza de Trabajo (ENFT). Banco Central de la República Dominicana

Cuadro 18.3

REPÚBLICA DOMINICANA: Población económicamente activa y desempleo por semestre, según división de actividad económica, 2013

División de actividad económica	2012					
	Primer semestre			Segundo semestre		
	PEA	Desempleo	Desempleo %	PEA	Desempleo	Desempleo %
Total	4,690,123	702,981	15.0	4,770,532	717,693	15.0
Agricultura y ganadería	583,110	12,795	2.2	579,442	7,240	1.2
Explotación de minas y canteras	14,737	2,267	15.4	13,899	1,235	8.9
Industrias manufactureras	454,887	63,200	13.9	470,507	70,065	14.9
Electricidad, gas y agua	38,440	3,815	9.9	38,937	3,180	8.2
Construcción	243,261	26,739	11.0	266,500	29,182	11.0
Comercio al por mayor y menor	944,299	81,772	8.7	937,258	86,605	9.2
Hoteles, bares y restaurantes	285,589	40,564	14.2	298,157	49,534	16.6
Transporte y comunicaciones	333,400	17,002	5.1	331,444	13,874	4.2
Intermediación financiera y seguros	280,052	20,932	7.5	266,511	14,361	5.4
Administración pública y defensa	196,314	3,913	2.0	203,480	6,353	3.1
Otros servicios	1,015,037	128,985	12.7	1,054,461	126,128	12.0
Población sin rama de actividad	300,997	300,997		309,936	309,936	

Población Económicamente Activa: Personas de 10 años o más que laboraban, o estaban dispuestos a laborar, durante la semana previa a la ENFT
 Desempleo: Personas de 10 años o más que no laboraron, durante la semana anterior a la ENFT pero que estaban dispuestas a trabajar
 Edad en años cumplidos al momento del levantamiento de la ENFT
 División de Actividad Económica de acuerdo a la Clasificación Internacional Industrial Uniforme, Rev.3, a nivel de secciones
 Fuente: Encuesta Nacional de Fuerza de Trabajo, ENFT, Banco Central de la República Dominicana

Cuadro 18.4

REPÚBLICA DOMINICANA: Población económicamente activa y desempleo por semestre, según rama de ocupación, 2013

Rama de la ocupación	2013					
	Primer semestre 2013			Segundo semestre 2013		
	PEA	Desempleo	%	PEA	Desempleo	%
Total	4,690,123	702,981	15.0	4,770,532	717,693	15.0
Fuerzas Armadas	35,154	494	1.4	32,465	1,515	4.7
Miembros del poder ejecutivo y de los cuerpos legislativos y personal directivo de la administración pública	2,367	0.0	0.0	4,236	0.0	0.0
Directores de empresa	39,114	358	0.9	50,913	1,145	2.2
Gerentes de empresa	87,758	3,709	4.2	65,283	2,733	4.2
Profesionales de las ciencias físicas, químicas y matemáticas y de la ingeniería	40,408	1,675	4.1	47,078	1,658	3.5
Profesionales de las ciencias biológicas, la medicina y la salud	54,995	498	0.9	54,221	1,665	3.1
Profesionales de la enseñanza	102,831	3,124	3.0	96,719	1,556	1.6
Otros profesionales científicos e intelectuales	109,595	1,402	1.3	86,442	1,366	1.6
Técnicos y profesionales de nivel medio de las ciencias físicas y químicas, la ingeniería y afines	54,922	7,493	13.6	45,359	8,753	19.3
Técnicos y profesionales de nivel medio de las ciencias biológicas, la medicina y la salud	25,213	1,264	5.0	22,232	395	1.8
Maestros e instructores de nivel medio	36,300	2,530	7.0	44,710	5,437	12.2
Otros técnicos y profesionales de nivel medio	199,699	20,914	10.5	203,574	25,547	12.5
Oficinistas	145,538	16,748	11.5	139,914	19,475	13.9
Empleados en trato directo con el público	212,025	45,097	21.3	247,823	46,273	18.7
Trabajadores de los servicios personales y de los servicios de protección y seguridad	430,035	46,436	10.8	413,358	53,086	12.8
Modelos, vendedores y demostradores	458,180	39,077	8.5	452,381	39,247	8.7
Agricultores y trabajadores calificados de explotaciones agropecuarias, forestales y pesqueras con destino al mercado	354,160	4,564	1.3	351,039	3,216	0.9
Oficiales y operarios de las industrias extractivas y de la construcción	172,495	15,244	8.8	223,702	20,066	9.0
Oficiales y operarios de la metalurgia, la construcción mecánicas y afines	225,122	17,096	7.6	204,211	11,125	5.4
Mecánicos de precisión, artesanos, operarios de las artes gráficas y afines	27,792	622	2.2	20,839	2,182	10.5
Otros oficiales, operarios y artesanos de artes mecánicas y de otros oficios	123,343	9,781	7.9	121,402	5,891	4.9
Operadores de instalaciones fijas y afines	9,953	1,274	12.8	8,448	1,010	12.0
Operadores de máquinas y montadores	104,953	20,245	19.3	100,092	21,301	21.3
Conductores de vehículos y operadores de equipos pesados móviles	280,861	10,110	3.6	288,303	10,379	3.6
Trabajadores no calificados de ventas y servicios	693,124	98,944	14.3	739,381	92,417	12.5
Peones agropecuarios, forestales, pesqueros y afines	220,982	8,612	3.9	230,672	4,889	2.1
Peones de la minería, la construcción, la industria manufacturera y el transporte	142,207	24,673	17.4	165,799	25,430	15.3
Población sin rama de ocupación	300,997	300,997		309,936	309,936	

Población Económicamente Activa: Personas de 10 años o más que laboraban, o estaban dispuestos a laborar, durante la semana previa a la ENFT

Desempleo: Personas de 10 años o más que no laboraron, durante la semana anterior a la ENFT pero que estaban dispuestas a trabajar

La división de de las ocupaciones está de acuerdo con la Clasificación Internacional de las Ocupaciones (CIUO). 1998

Fuente: Encuesta Nacional de Fuerza de Trabajo (ENFT). Banco Central de la República Dominicana

Cuadro 18.5

REPÚBLICA DOMINICANA: Población económicamente activa y desempleo por semestre, según nivel de educación, 2013

Nivel de educación	2013					
	Primer semestre			Segundo semestre		
	PEA	Desempleo	Desempleo %	PEA	Desempleo	Desempleo %
Total	4,690,123	702,981	15.0	4,770,532	717,693	15.0
Ninguno	285,147	24,226	8.7	277,588	25,652	9.2
Primario	1,773,232	242,868	13.0	1,864,953	228,399	12.2
Secundario	1,607,909	321,222	20.0	1,607,338	330,363	20.6
Universitario	978,047	113,084	11.5	980,939	132,638	13.5
Postuniversitario	45,788	1,581	4.0	39,714	641	1.6

Población Económicamente Activa: Personas de 10 años o más que laboraban, o estaban dispuestos a laborar, durante la semana previa a la ENFT

Desempleo: Personas de 10 años o más que no laboraron durante la semana anterior a la ENFT pero que estaban dispuestas a trabajar

Fuente: Encuesta Nacional de Fuerza de Trabajo (ENFT), Banco Central de la República Dominicana

Cuadro 18.6

REPÚBLICA DOMINICANA: Empleo por semestre y sexo, según rango de ingresos, 2013

Rango de ingreso	2013		2013	
	Primer semestre		Segundo semestre	
	Hombres	Mujer	Hombres	Mujer
Total	2,503,374	1,399,012	2,552,916	1,434,976
0.01 a 2,000.00	63,750	82,012	66,252	81,435
2,000.01 a 3,000.00	93,937	99,814	90,231	100,614
3,000.01 a 4,000.00	107,384	94,555	114,242	97,433
4,000.01 a 5,000.00	168,568	144,228	155,669	127,523
5,000.01 a 6,000.00	175,022	105,988	161,328	132,717
6,000.01 a 8,000.00	380,379	226,695	419,536	221,592
8,000.01 a 12,000.00	552,555	242,538	577,242	271,310
12,000.01 a 16,000.00	329,933	133,366	364,637	122,107
16,000.01 a 20,000.00	185,707	70,372	185,426	82,684
20,000.01 a 30,000.00	227,400	96,138	192,419	87,927
30,000.01 a 40,000.00	100,220	61,111	103,625	61,979
Más de 40,000	118,519	42,195	122,309	47,655

Fuente: Encuesta Nacional de Fuerza de Trabajo, ENFT, Banco Central de la República Dominicana

Estadísticas Económicas 2013 | **19**

**Sistema de
previsión social**

Cuadro 19.1

REPÚBLICA DOMINICANA: Recaudación del sistema provisional por subsistema, según mes, 2013
(En RD\$)

Mes	Recaudaciones mensuales				
	AFP	Reparto individualizado ¹	Operaciones SIPEN	Solidaridad Social	Sin información
Total	23,359,692,575	3,560,018,771	205,561,224	1,174,645,962	133,039,672
Enero	1,780,650,279	253,879,855	15,555,674	88,891,600	9,860,335
Febrero	1,777,042,887	228,248,511	15,566,739	88,955,020	9,869,131
Marzo	1,896,270,378	199,704,348	16,518,121	94,392,276	11,392,540
Abril	1,839,423,658	296,149,088	16,355,367	93,460,983	10,005,748
Mayo	1,949,560,155	369,617,962	17,296,922	98,841,962	11,959,515
Junio	1,899,862,322	314,180,903	16,864,208	96,369,207	10,387,368
Julio	1,985,327,048	330,489,327	17,548,871	100,281,036	11,401,345
Agosto	1,997,973,504	304,939,753	17,537,472	100,213,822	10,950,952
Septiembre	1,998,292,953	311,050,382	17,559,081	100,336,265	10,512,984
Octubre	2,063,092,805	314,065,078	18,133,895	103,620,823	12,837,267
Noviembre	1,994,382,559	315,389,253	17,577,425	100,441,732	10,329,320
Diciembre	2,177,814,029	322,304,311	19,047,450	108,841,238	13,533,167

AFP: Aseguradora de Fondos de Pensiones

SIPEN : Superintendencia de Pensiones

¹: Incluye al Ministerio de Hacienda

Fuente: Superintendencia de Pensiones

Cuadro 19.2

REPÚBLICA DOMINICANA: Fondos acumulados y rentabilidad de los fondos del sistema previsional por administradoras, según mes, 2013
(En RD\$)

Mes	Fondos del sistema					Rentabilidad de fondos (%)			
	Capitalización individual	Solidaridad social	Sistema de reparto	Fondos complementarios	INABIMA	Total	Promedio de las AFP	Sistema de reparto ¹	Solidaridad social
Enero	156,324,340,886	10,468,890,989	20,205,979,061	233,804,375	14,887,452,010	202,120,467,322	14.36	14.09	14.68
Febrero	159,378,441,598	10,768,128,127	20,522,680,047	231,682,691	15,179,990,572	206,080,923,035	14.58	14.20	15.86
Marzo	162,977,890,616	10,976,330,512	20,645,189,506	231,997,648	15,436,038,470	210,267,446,753	14.79	14.48	15.98
Abril	166,522,125,871	11,228,951,197	20,920,593,802	230,404,199	15,830,432,067	214,732,507,137	15.11	14.77	16.56
Mayo	170,040,276,633	11,481,253,547	21,095,361,425	228,574,049	16,207,210,528	219,052,676,181	15.13	14.81	16.86
Junio	174,310,839,783	11,788,023,907	21,715,098,519	222,843,160	16,599,450,276	224,636,255,644	15.76	15.33	17.35
Julio	178,406,412,731	11,995,598,955	21,933,433,797	223,328,302	16,987,529,340	229,546,303,126	15.84	15.48	16.94
Agosto	181,357,818,193	12,182,291,011	22,001,289,622	224,262,638	17,395,004,164	233,160,665,627	15.45	15.17	16.39
Septiembre	183,594,141,321	12,309,972,032	22,026,538,929	224,417,651	17,770,443,237	235,925,513,170	14.68	14.35	15.53
Octubre	186,558,926,738	12,525,078,256	22,068,576,036	224,631,562	18,261,561,866	239,638,774,458	14.11	13.85	14.97
Noviembre	190,241,094,072	12,738,406,814	22,154,217,998	222,874,159	18,633,613,947	243,990,206,989	13.52	13.17	13.95
Diciembre	193,593,139,074	12,888,670,655	22,798,977,390	222,453,103	19,038,398,345	248,541,638,566	13.37	13.23	13.41

¹: Incluye fondos del Banco Central, Banco del Reservas y el Instituto Nacional de Bienestar Magisterial, INABIMA
Fuente: Superintendencia de Pensiones

Cuadro 19.3

REPÚBLICA DOMINICANA: Cotizantes de las administradoras de fondos de pensiones por año, según administradora, 2013

Administradora de fondos de pensión	Número de cotizantes	Participación (%)
Total	1,376,058	100
Sub-Total	41,952	3.0
Ministerio de Hacienda Sin Individualizar	7,754	0.6
Sub-Total Reparto Individualizado	73,767	5.4
	766	1.0
Banco del Reservas	766	1.0
Banco Central	2,372	3.2
INABIMA	70,629	95.7
Sub-Total AFP	1,252,585	91.0
Caribálico	0	0.0
León	0	0.0
Popular	411,275	32.8
Reservas	184,240	14.7
Romana	10,567	0.8
Scotia Crecer	395,401	31.6
Siembra	251,102	20.0

Fuente: Superintendencia de Pensiones

Cuadro 19.4

REPÚBLICA DOMINICANA: Recaudación por año, según proceso de individualización, 2013

Administradora de fondos de pensiones	(RD\$)	Participación (%)
Total	2,749,793,870.93	100
Sub-total	571,979,841.69	20.80
Ministerio de Hacienda	100,603,827.13	17.59
Fondo de Reparto	322,304,310.63	56.35
Operación Sipen	19,047,450.01	3.33
Fondo de Solidaridad Social	108,841,237.86	19.03
IDSS	7,649,848.90	1.34
Sin información	13,533,167.16	2.37
Sub-total AFP	2,177,814,029.24	79.20
Caribálico	0.00	0.00
León	0.00	0.00
Popular	775,622,711.21	35.61
Reservas	346,590,695.72	15.91
Romana	17,300,149.34	0.79
Scotia Crecer	582,067,063.62	26.73
Siembra	456,233,409.35	20.95

Fuente: Superintendencia de Pensiones

Cuadro 19.5

REPÚBLICA DOMINICANA: Cotizantes de las administradoras de fondos de pensiones por año, según salario mínimo, 2013

Rango	No. cotizantes	Participación (%)
Total	1,376,966	100
0-1	459,807	33.4
1-2	484,095	35.2
2-3	151,928	11.0
3-4	100,718	7.3
4-6	102,314	7.4
6-8	29,820	2.2
8-10	17,884	1.3
10-15	17,032	1.2
15 o más	13,368	1.0

Fuente: Superintendencia de Pensiones

Cuadro 19.6

REPÚBLICA DOMINICANA: Salario promedio cotizante en RD\$ por año, según grupo de edad, 2013

Rango	Salario en RD\$
Promedio	19,197.72
Hasta 19	9,494.04
20-24	11,838.80
25-29	15,951.78
30-34	19,400.60
35-39	21,183.03
40-44	21,909.69
45-49	23,027.45
50-54	23,596.11
55-59	23,015.86
60 ó más	19,360.77

Fuente: Superintendencia de Pensiones

Estadísticas Económicas 2013 | **20**
**Sistema de
seguridad social**

Cuadro 20.1

República DOMINICANA: Régimen contributivo cápitadas dispersadas y monto dispersado por mes de dispersión, según tipo de afiliado, año 2013

Mes	Número de cápitadas dispersadas por mes				Total de monto dispersado en RD\$			
	Total	Titulares	Dependientes directos	Dependientes adicionales	Total	Titulares	Dependientes directos	Dependientes adicionales
Enero	2,766,997	1,275,175	1,375,547	116,275	2,181,725,118.45	1,005,560,927.80	1,084,472,319.55	91,691,871.10
Febrero	2,777,376	1,285,398	1,374,230	117,748	2,190,155,553.55	1,013,624,266.17	1,083,678,039.24	92,853,248.14
Marzo	2,803,612	1,294,708	1,388,481	120,423	2,210,827,762.85	1,020,958,453.36	1,094,906,811.15	94,962,498.34
Abril	2,830,565	1,304,722	1,404,642	121,201	2,229,483,011.13	1,027,137,666.78	1,106,769,189.04	95,576,155.31
Mayo	2,868,920	1,314,375	1,430,604	123,941	2,261,402,707.02	1,036,474,367.52	1,127,191,147.02	97,737,192.48
Junio	2,876,736	1,322,957	1,427,923	125,856	2,268,357,451.11	1,043,229,009.05	1,125,881,051.78	99,247,390.28
Julio	2,897,400	1,321,168	1,448,788	127,444	2,283,697,645.50	1,041,775,482.87	1,141,423,649.67	100,498,512.96
Agosto	2,918,530	1,335,783	1,453,649	129,098	2,429,852,970.47	1,114,896,856.94	1,213,152,281.09	101,803,832.44
Septiembre	2,915,071	1,332,551	1,452,377	130,143	2,435,541,910.83	1,113,363,818.85	1,213,448,914.33	108,729,177.65
Octubre	2,920,452	1,331,542	1,458,095	130,815	2,437,457,922.71	1,110,369,026.51	1,217,752,799.63	109,336,096.57
Noviembre	2,980,478	1,355,575	1,491,285	133,618	2,490,616,969.92	1,132,979,447.02	1,245,953,648.35	111,683,874.55
Diciembre	2,965,314	1,353,109	1,478,196	134,009	2,477,062,451.67	1,129,698,724.50	1,235,352,491.49	112,011,235.68

Fuente: Superintendencia de Salud y Riesgos Laborales, SISALRIL

Cuadro 20.2REPÚBLICA DOMINICANA: Régimen contributivo monto dispersado por mes de cobertura según momento de dispersión, 2013
(En RD\$)

Mes	Total de cápitadas dispersadas			Titulares			Dependientes			Adicionales		
	Total	Dispersada en el mes de cobertura	Dispersada en fecha posterior a fecha cobertura	Total	Dispersada en el mes de cobertura	Dispersada en fecha posterior a fecha cobertura	Total	Dispersada en el mes de cobertura	Dispersada en fecha posterior a fecha cobertura	Total	Dispersada en el mes de cobertura	Dispersada en fecha posterior a fecha cobertura
Enero	2,179,275,476.00	2,121,817,218.00	57,458,258.00	1,007,073,416.00	978,261,877.00	28,811,539.00	1,080,536,742.00	1,053,717,943.00	26,818,799.00	91,665,318.00	89,837,398.00	1,827,920.00
Febrero	2,195,506,035.00	2,135,801,897.00	59,704,138.00	1,013,396,253.00	984,967,173.00	28,429,080.00	1,089,215,068.00	1,059,793,164.00	29,421,904.00	92,894,714.00	91,041,560.00	1,853,154.00
Marzo	2,209,228,116.00	2,156,922,433.00	52,305,683.00	1,018,722,325.00	993,969,602.00	24,752,723.00	1,096,194,789.00	1,069,819,958.00	26,374,831.00	94,311,002.00	93,132,873.00	1,178,129.00
Abril	2,224,727,660.00	2,167,076,980.00	57,650,680.00	1,025,355,072.00	997,413,332.00	27,941,740.00	1,103,664,220.00	1,075,249,332.00	28,414,888.00	95,708,368.00	94,414,316.00	1,294,052.00
Mayo	2,244,129,888.00	2,192,494,489.00	51,635,399.00	1,033,873,315.00	1,007,645,945.00	26,227,370.00	1,112,834,620.00	1,088,428,080.00	24,406,540.00	97,421,953.00	96,420,464.00	1,001,489.00
Junio	2,261,802,753.00	2,214,159,147.00	47,643,606.00	1,036,179,912.00	1,015,131,935.00	21,047,977.00	1,126,522,790.00	1,100,874,238.00	25,648,552.00	99,100,051.00	98,152,974.00	947,077.00
Julio	2,274,177,942.00	2,217,757,438.00	56,420,504.00	1,044,026,283.00	1,018,554,372.00	25,471,911.00	1,129,596,677.00	1,099,759,187.00	29,837,490.00	100,554,982.00	99,443,879.00	1,111,103.00
Agosto	2,420,594,298.00	2,369,599,557.00	50,994,741.00	1,109,351,400.00	1,087,206,178.00	22,145,222.00	1,209,669,069.00	1,181,787,132.00	27,881,937.00	101,573,829.00	100,606,247.00	967,582.00
Septiembre	2,436,743,873.00	2,383,786,083.00	52,957,790.00	1,112,210,148.00	1,089,435,497.00	22,774,651.00	1,215,781,935.00	1,186,553,377.00	29,228,558.00	108,751,790.00	107,797,209.00	954,581.00
Octubre	2,435,616,259.00	2,383,073,903.00	52,542,356.00	1,111,384,289.00	1,085,903,025.00	25,481,264.00	1,214,365,938.00	1,188,430,785.00	25,935,153.00	109,866,032.00	108,740,093.00	1,125,939.00
Noviembre	2,455,980,217.00	2,412,722,923.00	43,257,294.00	1,117,788,882.00	1,097,082,219.00	20,706,663.00	1,227,014,627.00	1,205,423,594.00	21,591,033.00	111,176,708.00	110,217,110.00	959,598.00
Diciembre	2,466,412,964.00	2,424,896,824.00	41,516,140.00	1,122,945,488.00	1,102,354,177.00	20,591,311.00	1,231,494,163.00	1,211,561,533.00	19,932,630.00	111,973,313.00	110,981,114.00	992,199.00

Fuente: Superintendencia de Salud y Riesgos Laborales, SISALRIL

Cuadro 20.3

REPÚBLICA DOMINICANA: Monto dispersado en el régimen subsidiado por mes y año, según tipo de afiliación y sexo del afiliado, 2013
(En RD\$)

Mes	Régimen subsidiado			Hombres			Mujeres		
	Total	Titulares	Dependientes	Total	Titulares	Dependientes	Total	Titulares	Dependientes
Enero	419,967,119.40	215,535,646.48	204,431,472.92	187,877,669.68	81,725,948.52	106,151,721.16	232,089,449.72	133,809,697.96	98,279,751.76
Febrero	421,947,714.88	217,409,976.72	204,537,738.16	188,846,750.64	82,656,222.72	106,190,527.92	233,100,964.24	134,753,754.00	98,347,210.24
Marzo	423,688,760.22	218,917,274.80	204,771,485.42	189,501,388.04	83,220,734.14	106,280,653.90	234,187,372.18	135,696,540.66	98,490,831.52
Abril	426,134,130.12	220,789,610.30	205,344,519.82	190,278,067.26	83,735,377.06	106,542,690.20	235,856,062.86	137,054,233.24	98,801,829.62
Mayo	428,261,066.98	220,257,014.72	208,004,052.26	191,726,973.86	83,459,921.60	108,267,052.26	236,534,093.12	136,797,093.12	99,737,000.00
Junio	430,380,931.58	220,177,225.12	210,203,706.46	193,228,831.74	83,387,022.92	109,841,808.82	237,152,099.84	136,790,202.20	100,361,897.64
Julio	434,846,429.08	225,613,979.66	209,232,449.42	194,921,459.30	85,555,486.64	109,365,972.66	239,924,969.78	140,058,493.02	99,866,476.76
Agosto	439,095,406.62	229,509,344.20	209,586,062.42	196,796,333.56	87,288,734.36	109,507,599.20	242,299,073.06	142,220,609.84	100,078,463.22
Septiembre	449,300,496.46	239,342,687.04	209,957,809.42	200,739,571.86	91,060,787.70	109,678,784.16	248,560,924.60	148,281,899.34	100,279,025.26
Octubre	450,915,329.16	239,599,283.14	211,316,046.02	201,611,998.60	91,252,282.74	110,359,715.86	249,303,330.56	148,347,000.40	100,956,330.16
Noviembre	479,988,664.66	266,059,146.56	213,929,518.10	214,656,328.82	102,928,765.34	111,727,563.48	265,332,335.84	163,130,381.22	102,201,954.62
Diciembre	554,037,949.02	315,746,421.50	238,291,527.52	250,363,269.90	125,939,982.06	124,423,287.84	303,674,679.12	189,806,439.44	113,868,239.68

Fuente: Superintendencia de Salud y Riesgos Laborales, SISALRIL

Cuadro 20.4

REPÚBLICA DOMINICANA: Programas de subsidios sociales por numero de beneficiario y montos otorgados en (RD\$) según tipo de programa, 2013

Programas solidaridad	Beneficiarios	Monto otorgado
Total		12,868,948,690.00
Comer es primero	698,196	6,039,613,825.00
Incentivo a la asistencia escolar	288,111	892,192,800.00
Suplemento alimenticio - envejecientes	99,802	398,904,800.00
Incentivo a la educacion superior	25,795	141,832,000.00
Bonogas hogar	843,439	2,154,732,468.00
Bonogas chofer	15,726	640,258,200.00
Incentivo a la policia preventiva	22,493	210,907,488.00
Bono luz	533,766	2,390,507,109.00

Fuente: Administradora de subsidio sociales, ADESS