



X Censo Nacional de Población y Vivienda 2022

Fascículo II

# Agua y saneamiento en los hogares de la República Dominicana

Dirección de Censos y Encuestas

## CRÉDITOS

### Dirección General

**Mildred Martínez:** Directora General de la Oficina Nacional de Estadística

### Dirección de Censos y Encuestas

**Francisco Cáceres, PhD:** Director de Censos y Encuestas

### Coordinación Técnica

**Francisco Cáceres, PhD:** Director de Censos y Encuestas

**Carlos Sosa:** Encargado del Departamento de Censos

### Procesamiento de Datos

**Carlos Sosa:** Encargado del Departamento de Censos

**Erica Polanco:** Analista de Diseño Metodológico y Conceptual

**Félix Núñez:** Analista de Diseño Metodológico y Conceptual

**Kendry Santos:** Técnico de Diseño Metodológico y Conceptual

### Elaboración del informe

**Francisco Cáceres, PhD:** Director de Censos y Encuestas

**Carlos Sosa:** Encargado del Departamento de Censos

**Shelila Ruíz:** Encargada de la División de Diseño Metodológico y Conceptual, Departamento de Censos

**María Parra:** Coordinadora de Operaciones de Censos

**Erica Polanco:** Analista de Diseño Metodológico y Conceptual

**Félix Núñez:** Analista de Diseño Metodológico y Conceptual

**Jhensy Sandoval:** Analista de Congruencia y Calidad de la Información

**Xiomara Díaz:** Técnico de Operaciones de Censos

**Natalia Tavárez:** Técnico de Operaciones de Censos

**Vivian Sánchez:** Técnico Administrativo

**Kendry Santos:** Técnico de Diseño Metodológico y Conceptual

**Nicole De la Cruz:** Técnico de Diseño Metodológico y Conceptual

**Yorquinia Sánchez:** Técnico de Diseño Metodológico y Conceptual

### Mapas y gráficos

**Edgar Jaquez:** Encargado Interino de la División de Geomática

**Yeffry Mejía:** Técnico en Geomática

### Apoyo Editorial

**Raysa Hernández:** Encargada del Departamento de Comunicaciones

**Carmen Cabanes:** Encargada Interina de la División de Diseño y Publicaciones

**Iván Ottenwalder:** Corrección de Estilo

**Rafael Ramirez:** Diseño y diagramación

**Imagen portada:** Pexels.com

## FICHA TÉCNICA

<b>Nombre de la publicación</b>	Fascículo II Agua y Saneamiento en los hogares de la República Dominicana.
<b>Objetivo general del producto</b>	Proporcionar información sobre las fuentes de abastecimiento de agua tanto para beber como para uso doméstico y el saneamiento en los hogares dominicanos, desagregada a nivel territorial.
<b>Descripción del producto</b>	El presente fascículo proporciona información sobre la fuente de abastecimiento de agua tanto para beber como para uso doméstico y los servicios de saneamiento en los hogares de la República Dominicana, a partir de los resultados del X Censo Nacional de Población y Vivienda 2022. La publicación presenta datos desagregados a nivel nacional, regional, provincial, municipal, de distrito municipal y zona de residencia, permitiendo conocer el nivel de cobertura de estos servicios en los hogares.
<b>Cobertura geográfica</b>	Nacional
<b>Año de la operación estadística</b>	2022
<b>Tipo de levantamiento</b>	Censo de Derecho, es decir, se empadronó a todas las personas residentes habituales en los hogares, independientemente del lugar donde se encontraran al momento del empadronamiento.
<b>Fecha de publicación</b>	Mayo 2026
<b>Medios de difusión</b>	Digital
<b>Unidad encargada</b>	Dirección de Censos y Encuestas.
<b>Datos del contacto</b>	<b>Mildred Martínez</b> Directora General de la Oficina Nacional de Estadística. Tel. 809-682-7777 ext. 2101  <b>Francisco Cáceres, PhD</b> Director de Censos y Encuestas. Tel. 809-682-7777 ext. 3710  <b>Carlos Sosa</b> Encargado del Departamento de Censos. Tel. 809-682-7777 ext. 3711

## CONTENIDO

<b>Índice de cuadros</b> .....	<b>6</b>
<b>Índice de gráficos</b> .....	<b>7</b>
<b>Presentación</b> .....	<b>8</b>
<b>Introducción</b> .....	<b>9</b>
<b>1. Generalidades</b> .....	<b>11</b>
1.1 Aspectos geográficos .....	11
1.1.1 Localización de la República Dominicana .....	11
1.1.2 División político-administrativa .....	12
1.2 Antecedentes censales .....	13
<b>2. Objetivos</b> .....	<b>15</b>
<b>3. Aspectos metodológicos y conceptuales del X Censo Nacional de Población y Vivienda 2022</b> .....	<b>17</b>
3.1 Universo .....	17
3.2 Tipo de censo .....	17
3.3 Período de levantamiento .....	17
3.4 Período de referencia .....	18
3.5 Método de recolección .....	18
3.6 Unidades de empadronamiento .....	18
3.7 Estructura operativa censal .....	19
3.8 Conceptos básicos utilizados .....	21
<b>4. Agua y saneamiento en los hogares</b> .....	<b>25</b>
4.1 Fuente de abastecimiento de agua para beber .....	25
4.2 Fuente de abastecimiento de agua para uso doméstico .....	45
4.3 Tipo de servicio sanitario .....	63
4.4 Tipo de conexión del servicio sanitario .....	121
4.5 Forma de eliminación de la basura .....	133
<b>Anexo: Boleta censal</b> .....	<b>154</b>

## ÍNDICE DE CUADROS

<b>Cuadro 1</b>	REPÚBLICA DOMINICANA: Distribución del número de hogares, por zona de residencia, según fuente de abastecimiento de agua para beber.....	25
<b>Cuadro 2</b>	REPÚBLICA DOMINICANA: Número de hogares, por fuente de abastecimiento de agua para beber, según región, provincia, municipio y distrito municipal .....	27
<b>Cuadro 3</b>	REPÚBLICA DOMINICANA: Distribución del número de hogares, por zona de residencia, según fuente de abastecimiento de agua para uso doméstico .....	45
<b>Cuadro 4</b>	REPÚBLICA DOMINICANA: Número de hogares por fuente de abastecimiento de agua para uso doméstico, según región, provincia, municipio y distrito municipal .....	47
<b>Cuadro 5</b>	REPÚBLICA DOMINICANA: Distribución del número de hogares, por zona de residencia, según tipo de servicio sanitario .....	63
<b>Cuadro 6</b>	REPÚBLICA DOMINICANA: Distribución del número de hogares, por zona de residencia, según condición de exclusividad de uso del servicio sanitario.....	64
<b>Cuadro 7</b>	REPÚBLICA DOMINICANA: Número de hogares, por tipo y condición de exclusividad de uso del servicio sanitario, según región, provincia, municipio y distrito municipal.....	65
<b>Cuadro 8</b>	REPÚBLICA DOMINICANA: Número de hogares, por grado de hacinamiento, según región, provincia, municipio y tipo de servicio sanitario.....	81
<b>Cuadro 9</b>	REPÚBLICA DOMINICANA: Número de hogares con servicio sanitario, por grado de hacinamiento, según región, provincia, municipio y condición de exclusividad de uso del servicio sanitario .....	102
<b>Cuadro 10</b>	REPÚBLICA DOMINICANA: Distribución del número de hogares, por zona de residencia, según tipo de conexión del servicio sanitario.....	121
<b>Cuadro 11</b>	REPÚBLICA DOMINICANA: Número de hogares con servicio sanitario, por tipo de conexión, según región, provincia, municipio y distrito municipal.....	122
<b>Cuadro 12</b>	REPÚBLICA DOMINICANA: Distribución del número de hogares, por zona de residencia, según forma de eliminación de la basura .....	133
<b>Cuadro 13</b>	REPÚBLICA DOMINICANA: Número de hogares, por forma principal de eliminar la basura, según región, provincia, municipio y distrito municipal .....	134

## ÍNDICE DE GRÁFICOS

Gráfico 1	REPÚBLICA DOMINICANA: Porcentaje de hogares cuya fuente de abastecimiento de agua para beber es lluvia, según provincia . . . . .	43
Gráfico 2	REPÚBLICA DOMINICANA: Porcentaje de hogares cuya fuente de abastecimiento de agua para beber es camioncito procesada, según provincia . . . . .	44
Gráfico 3	REPÚBLICA DOMINICANA: Porcentaje de hogares que no disponen de servicio sanitario, según provincia . . . . .	119
Gráfico 4	REPÚBLICA DOMINICANA: Porcentaje de hogares cuyo servicio sanitario es letrina, según provincia . . . . .	120
Gráfico 5	REPÚBLICA DOMINICANA: Porcentaje de hogares cuya forma principal de eliminación de la basura es la quema, según provincia . . . . .	150
Gráfico 6	REPÚBLICA DOMINICANA: Porcentaje de hogares cuya forma principal de eliminación de la basura es arrojarla en un río o cañada, según provincia . . . . .	151
Gráfico 7	REPÚBLICA DOMINICANA: Porcentaje de hogares cuya forma principal de eliminación de la basura es la recolección por una empresa privada, según provincia. . . . .	152

## PRESENTACIÓN

La Oficina Nacional de Estadística (ONE) presenta el Fascículo II. Agua y saneamiento en los hogares de la República Dominicana, elaborado a partir de los resultados del X Censo Nacional de Población y Vivienda 2022 (XCNPV 2022). Esta publicación proporciona una visión integral sobre la cobertura de estos servicios básicos en los hogares dominicanos que garantizan condiciones adecuadas de habitabilidad y salud.

El documento presenta los datos relacionados con el abastecimiento de agua tanto para beber como para uso doméstico, los servicios sanitarios y la eliminación de desechos sólidos, los cuales permiten caracterizar las condiciones de vida de la población residente en los hogares del país. Asimismo, este fascículo contribuye al fortalecimiento de la base estadística nacional para el seguimiento de los Objetivos de Desarrollo Sostenible, particularmente al ODS 6: Agua limpia y saneamiento, orientado a garantizar la disponibilidad de agua, su gestión sostenible y el acceso al saneamiento para toda la población.

El marco jurídico nacional reafirma la relevancia de mantener estas temáticas en la medición censal. En el Artículo 61 de la Constitución de la República Dominicana se reconoce el acceso al agua y al saneamiento como un derecho fundamental y establece el derecho a la salud integral, que incluye contar con agua potable, servicios sanitarios adecuados, las condiciones higiénicas, el saneamiento ambiental, entre otros.

Este fascículo pone a disposición de las instituciones públicas y privadas, así como de la población en general, información estadística oficial, confiable y actualizada para el análisis de las condiciones de acceso a los servicios básicos en los hogares del país.



Directora general

## INTRODUCCIÓN

Este fascículo reúne información estadística que permite aproximarse a las condiciones en que viven los hogares de la República Dominicana, a partir de los resultados del X Censo Nacional de Población y Vivienda 2022. En estos se reflejan los aspectos esenciales de la vida cotidiana de la población, vinculados con el acceso al agua, los servicios de saneamiento y el espacio habitacional, elementos fundamentales para la salud y el bienestar colectivo.

Este documento forma parte de una serie temática compuesta por tres fascículos. El Fascículo I. Características estructurales de la vivienda en la República Dominicana, presenta los principales elementos constitutivos de las viviendas particulares ocupadas del país. El presente Fascículo II. Agua y saneamiento en los hogares de la República Dominicana, muestra datos sobre la disponibilidad de estos servicios, abordando aspectos como las fuentes de abastecimiento de agua, los sistemas de eliminación de excretas y el acceso a servicios de recolección de residuos sólidos. La serie se completará con el Fascículo III. Disponibilidad de bienes durables en los hogares de la República Dominicana, que proporcionará una visión integral de las condiciones materiales de los hogares dominicanos.

La estructura del documento ha sido concebida para facilitar su consulta y uso. Inicia con las generalidades y antecedentes censales, continúa con los objetivos del fascículo y, posteriormente, expone los aspectos metodológicos y conceptuales. Finalmente se presentan los resultados organizados en cuadros estadísticos. En ellos se expone información sobre la procedencia y ubicación del agua para consumo humano y para uso doméstico, los servicios sanitarios disponibles en los hogares y los métodos de eliminación de residuos sólidos.

A decorative graphic at the top of the page consists of several colored squares. From left to right, there is a white square, a white square, a red square, a blue square, and a dark blue square. Below these, there is a white square, a large dark blue square, and a grey square. At the bottom right, there is a red square.

1

# GENERALIDADES

# 1. Generalidades

## 1.1 Aspectos geográficos

La información del X Censo Nacional de Población y Vivienda 2022, como la de cualquier otro estudio de esta naturaleza, está referida a los espacios geográficos donde habitan las personas residentes en el país. En consecuencia, es importante que los usuarios de los datos conozcan algunos elementos básicos del contexto territorial al cual pertenecen. En este caso se hará referencia a la localización geográfica de la República Dominicana, por la utilidad que podría tener para aquellos usuarios sin muchos conocimientos acerca del país, y a la división político-administrativa, dado que gran parte de los datos censales se presentan en forma desagregada en función de las unidades territoriales.

### 1.1.1 Localización de la República Dominicana

La isla de Santo Domingo forma parte del archipiélago de las Antillas Mayores y es la segunda en extensión territorial después de Cuba. Se localiza en el hemisferio norte y al sur del trópico de Cáncer. Sus coordenadas geográficas son: 17° 36' y 19° 58' latitud norte y 68° 19' y 72° 01' longitud oeste.



Llamada por los aborígenes Quisqueya, fue nombrada La Española o La Hispaniola por los españoles a su llegada. Se encuentra dividida en dos estados independientes: República Dominicana en la parte oriental y la República de Haití en la parte occidental. La extensión territorial de la isla es de unos 77,914 kilómetros cuadrados, de los cuales, 48,310.97 km<sup>2</sup> corresponden al área principal del territorio de la República Dominicana, incluido los 265 km<sup>2</sup> del área del Lago Enriquillo.

La República Dominicana limita al norte con el océano Atlántico que la separa de las islas Turcas y Caicos; al este con el canal de La Mona que la separa de Puerto Rico; al sur con el mar Caribe o de las Antillas; y al oeste limita con la República de Haití.

### 1.1.2 División político-administrativa

La República Dominicana se encuentra dividida en un Distrito Nacional y 31 provincias como unidades político-administrativas mayores. A su vez, estas demarcaciones territoriales están constituidas por 157 municipios y 235 distritos municipales.

Las 32 unidades territoriales mayores están nucleadas en 10 regiones administrativas creadas a partir del decreto presidencial No. 710-04 del 31 de junio del 2004, las cuales, a su vez, están agrupadas en tres macrorregiones: Cibao, constituida por las regiones: Cibao Norte, Cibao Sur, Cibao Nordeste y Cibao Noroeste; la Suroeste, formada por las regiones: Valdesia, Enriquillo y El Valle; y la Sureste, compuesta por las regiones: Yuma, Higuamo y Ozama o Metropolitana.

La República Dominicana tiene forma de triángulo, cuya base es la línea fronteriza con la República de Haití. La irregularidad de sus lados le da un perímetro de 1,963 km. La línea costera se extiende unos 1,576 km y la línea fronteriza con la República de Haití es de unos 388 km.

Sus dimensiones son: 390 km de longitud, desde Cabo Engaño, en la provincia La Altagracia, hasta el paraje Las Lajas en la provincia Independencia y 265 km de ancho, desde Cabo Isabela, en la provincia de Puerto Plata hasta el Cabo Beata, en la provincia de Pedernales.

División territorial de la República Dominicana, según región y provincia, 2022

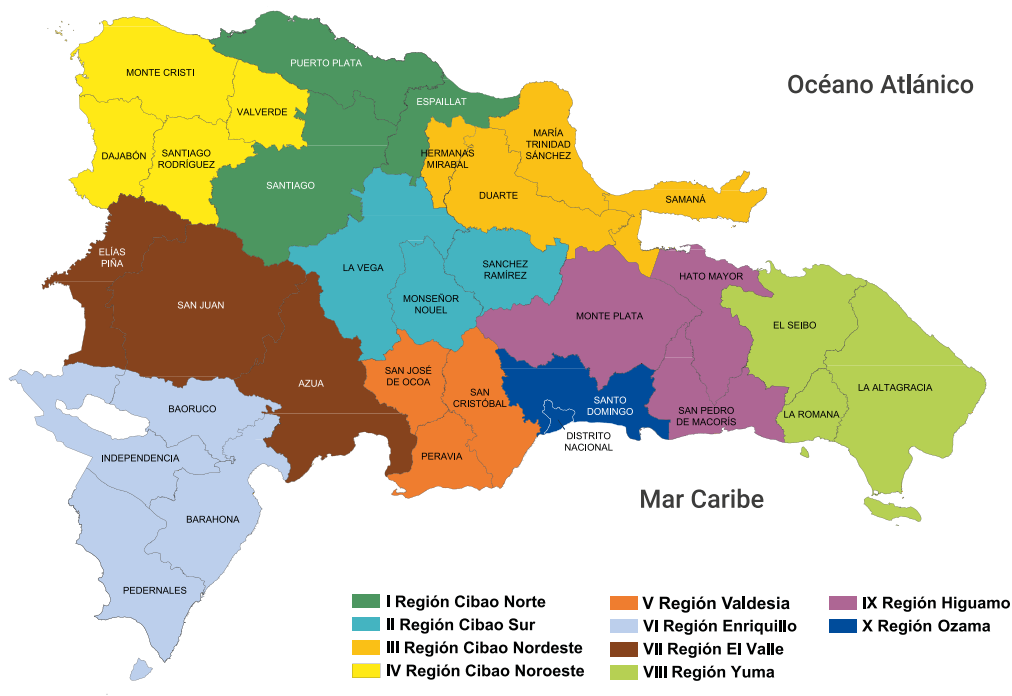

## 1.2 Antecedentes censales

La incorporación de preguntas sobre el acceso al agua y el saneamiento en los censos nacionales de población y vivienda de la República Dominicana ha sido un componente recurrente en la recopilación de información sobre las condiciones de los hogares. A lo largo de las diferentes rondas censales, estas preguntas han permitido registrar la procedencia del agua utilizada en los hogares, la disponibilidad de instalaciones sanitarias y los métodos empleados para la eliminación de excretas y residuos.

Esta práctica se remonta al III Censo Nacional de Población y Agropecuario de 1950. Pues, aunque la boleta censal original no se conserva, existen fuentes que permiten reconstruir su contenido e identificar que ya se levantaban variables relacionadas con abastecimiento de agua y servicio sanitario. Desde entonces, estas dimensiones se incorporaron de forma reiterada, con ajustes en categorías y niveles de detalle.

En el IV Censo Nacional de Población de 1960 se mantuvieron las preguntas sobre instalación de agua e instalaciones sanitarias. Posteriormente, en el V Censo Nacional de Población y Habitación 1970, se diferenció el abastecimiento de agua por tubería o sin tubería, y se incorporaron preguntas sobre la existencia y uso de cuarto de baño y retrete.

En el VI Censo Nacional de Población y Vivienda 1981, se ampliaron aspectos importantes, donde además del servicio de agua utilizado, se incluyó por primera vez la forma de eliminación de la basura. Con respecto al servicio sanitario se ampliaron las definiciones y se incorporaron categorías más precisas sobre la tenencia y conexión de este.

Para el VII Censo Nacional de Población y Vivienda 1993 se levantó información sobre disponibilidad de servicio de agua, instalaciones sanitarias y recogida de basura.

En el VIII Censo Nacional de Población y Vivienda de 2002 se profundizó aún más, registrándose el servicio de agua utilizado, el servicio sanitario, la eliminación de basura, y se añadió una pregunta sobre fuentes de contaminación ambiental cercanas a la vivienda. Finalmente, el IX Censo Nacional de Población y Vivienda 2010 consolidó la medición, incluyendo el tipo de servicio sanitario y si su uso era exclusivo del hogar o compartido con otros hogares. Además, se continuó registrando la forma de eliminación de la basura y la procedencia del servicio de agua para uso doméstico.



2

**OBJETIVOS**

## 2. Objetivos

El objetivo general del XCNPV 2022 en la República Dominicana es proporcionar información actualizada sobre el volumen, distribución y las características demográficas, sociales y económicas de la población. En virtud de esto, el presente fascículo busca proporcionar información sobre las fuentes de abastecimiento de agua tanto para beber como para uso doméstico y el saneamiento en los hogares dominicanos, desagregada a nivel territorial.

Los objetivos específicos del fascículo son:

- a. Proveer información censal relacionada con el abastecimiento de agua para beber y para uso doméstico en los hogares, indicando la procedencia de las fuentes y su ubicación con respecto a la vivienda.
- b. Proveer información respecto a los tipos de servicios sanitarios, condición de exclusividad y tipos de conexión del mismo utilizados en los hogares.
- c. Proveer información acerca de la forma principal de eliminación de la basura, según las categorías incluidas en el operativo censal.



# 3

## **ASPECTOS METODOLÓGICOS Y CONCEPTUALES DEL X CENSO NACIONAL DE POBLACIÓN Y VIVIENDA 2022**

## 3. Aspectos metodológicos y conceptuales del X Censo Nacional de Población y Vivienda 2022

Previo al inicio de cualquier censo, es crucial establecer una serie de elementos, conceptos y procedimientos comunes que servirán como base para el desarrollo del proceso censal. Estos incluyen aspectos metodológicos y procedimentales, que abarcan las técnicas y estrategias para el levantamiento del censo y las herramientas estadísticas necesarias para su ejecución, y aspectos conceptuales, como la definición de los atributos del censo. Estos dos constituyen los pilares fundamentales para garantizar el éxito y la precisión de la operación estadística del censo.

### 3.1 Universo

Comprende todo el territorio de la República Dominicana y sus aguas jurisdiccionales, incluyendo todos los residentes habituales del país, así como todas las viviendas y hogares localizados en el territorio nacional.

### 3.2 Tipo de censo

El X Censo Nacional de Población y Vivienda 2022 fue un censo de Derecho o de Jure, es decir, se empadronó a todas las personas residentes habituales en los hogares, independientemente del lugar donde se encontraran al momento del empadronamiento.

### 3.3 Período de levantamiento

El levantamiento de información del X Censo Nacional de Población y Vivienda 2022 se realizó durante catorce días, del 10 al 23 de noviembre de 2022. Además, dos días previos al empadronamiento se realizó el recorrido de reconocimiento de las áreas por parte de los empadronadores y supervisores. Posterior al levantamiento censal se desarrolló la encuesta de cobertura y calidad censal durante siete semanas de duración entre el 18 de abril y el 7 de junio de 2023 que sirvieron de base para medir la omisión censal de viviendas, hogares y personas a nivel nacional y en forma desagregada a nivel geográfico.

### 3.4 Período de referencia

El período de referencia de la información censal, a nivel general, es la mitad del periodo de empadronamiento. Sin embargo, se utilizaron diferentes períodos de referencia para temas específicos, como por ejemplo para las características económicas se utilizó la semana anterior al día de inicio del empadronamiento. Para estudiar la migración reciente, se recopiló información sobre el lugar de residencia habitual cinco años antes a la fecha de levantamiento, es decir, noviembre del 2017. Además, los datos sobre mortalidad se recogieron para el período comprendido entre los años 2020, 2021 y 2022 a nivel de los hogares.

### 3.5 Método de recolección

La recolección de las informaciones se realizó mediante entrevistas directas, visitando cada uno de los hogares existentes en las viviendas ocupadas o locales utilizados como vivienda y como herramienta para la captura de las informaciones en el terreno se utilizaron tabletas.

Las entrevistas fueron conducidas por empadronadores quienes en cada hogar identificaron a los informantes adecuados, para que ofrecieran las informaciones de los miembros habituales del hogar. Para fines del censo se consideró como informante adecuado a toda persona de 15 años o más de edad que conociera las informaciones solicitadas en la aplicación utilizada para recolectar la información de cada uno de los miembros del hogar.

### 3.6 Unidades de empadronamiento

Al igual que en los censos anteriores, las unidades de empadronamiento son: las viviendas, los hogares y las personas. Las personas son todos los residentes habituales de los hogares censales. Asimismo, se consideró el hogar como una unidad de cohabitación y alimentación, formada por una sola persona o varias con o sin lazos familiares que, a su vez, tienen la vivienda como unidad física de interacción. En términos operativos, se utilizó como criterio, para la identificación de hogares dentro de la vivienda, el alimentarse de las mismas comidas o compartir los demás gastos comunes.

Para los fines censales se consideró como vivienda todo local con entrada independiente y delimitada por paredes, muros o cercas, y cubierto por un techo, convertido o dispuesto para el alojamiento permanente o temporal de personas con vínculo familiar o no. También, se empadronó como vivienda un negocio, tienda o taller dentro del cual se ha separado una parte para residir, así como cualquier local, fijo o móvil, que al momento del censo estuviese ocupado como lugar de alojamiento permanente.

### 3.7 Estructura operativa censal

La estructura operativa del X Censo Nacional de Población y Vivienda 2022, detalla los niveles jerárquicos, las formas de articulación y los canales de comunicación establecidos para lograr los objetivos. La directora de la Oficina Nacional de Estadística, como autoridad principal fue la responsable de establecer los lineamientos de política para la organización, planificación, desarrollo y control de la ejecución censal. Contó con la ayuda del Comité de Apoyo Interno al Censo, y posteriormente por el Comité Asesor y de Control de Gestión del Censo, conformado con el objetivo de dar recomendaciones a la Dirección Nacional acerca de diversos aspectos relacionados con el censo. De igual manera, recibió el respaldo de la Comisión Nacional Censal. El Departamento de Censos se encargó de la dirección técnica, normativa y operacional del X Censo Nacional de Población y Vivienda 2022.

Para facilitar y garantizar la eficiencia de las operaciones del censo se crearon 49 provincias censales y 340 municipios censales, lo que permitió una organización territorial efectiva, además se establecieron 10 supervisiones regionales para supervisar y coordinar en las diferentes regiones del país. Esta estructura operativa permitió que se hiciera una distribución de la carga de trabajo relativamente homogénea para el personal que tuvo la responsabilidad de conducir el censo en el territorio.

### Estructura operativa X Censo Nacional de Población y Vivienda 2022

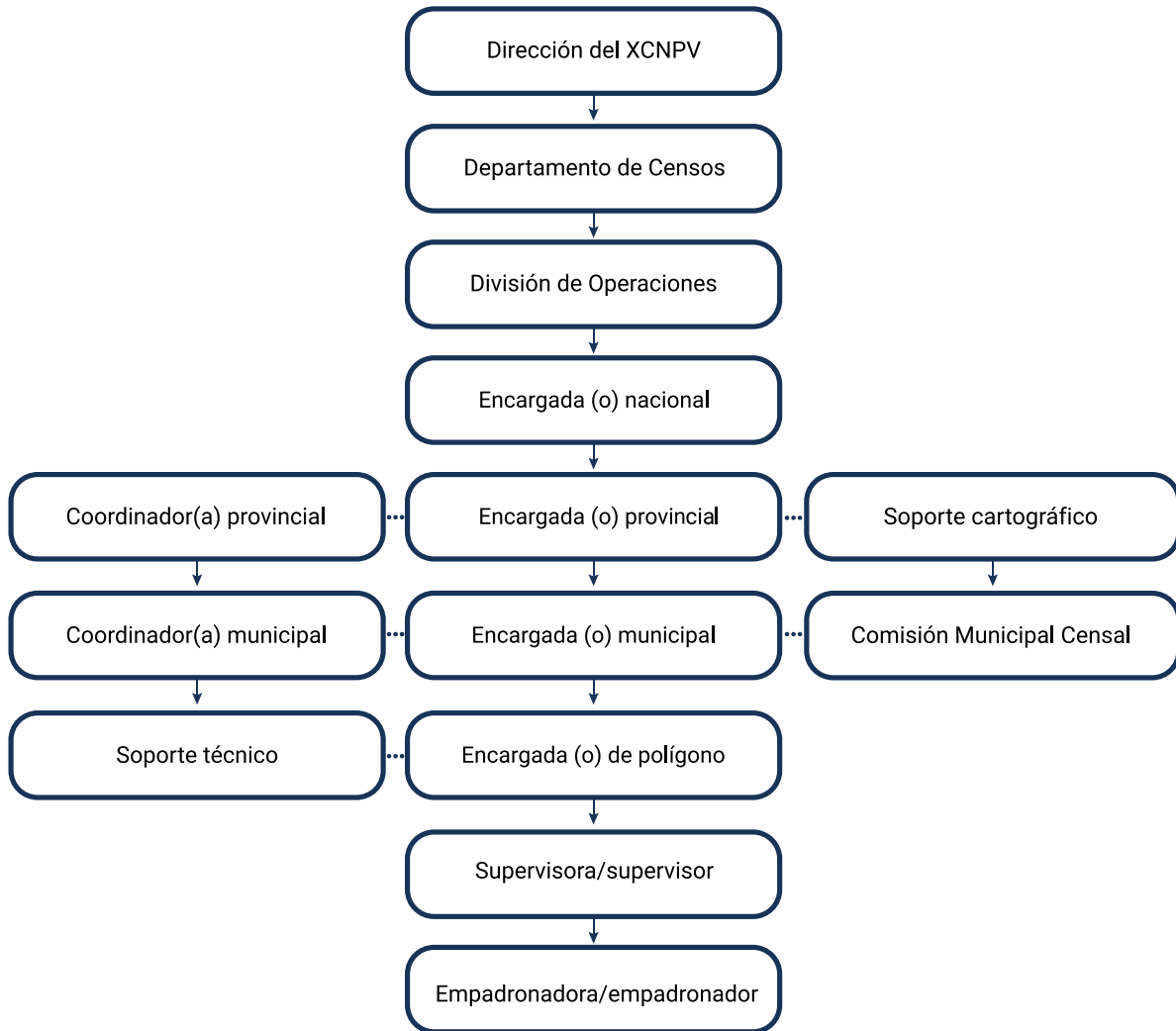

## 3.8 Conceptos básicos utilizados

**Alcantarillado.** Comprende una red de tuberías que recogen y transportan los residuos y las aguas pluviales a una planta de tratamiento de aguas residuales o las aguas receptoras.

**Desagüe natural.** Sistema de evacuación de aguas residuales sanitarias que funciona por gravedad, mediante tuberías instaladas con pendiente suficiente para conducir los efluentes hasta el sistema de alcantarillado o punto de disposición final, sin utilización de bombeo.

**Dormitorio o aposentos.** Es todo cuarto de la vivienda que se utiliza exclusivamente para dormir, incluyendo aquellos que no están siendo utilizados en el momento del censo.

**Eliminación de la basura.** Método utilizado por los hogares para la eliminación de los desperdicios sólidos.

**Fuente de abastecimiento de agua para beber.** Se refiere a la procedencia del agua utilizada por los miembros del hogar para beber. Estas fuentes son:

- **Del acueducto, dentro de la vivienda.** Es cuando se abastece directamente del sistema de tubería de la red pública con una conexión propia de la vivienda.
- **Del acueducto, en el patio de la vivienda.** El agua proviene de la red pública, pero se encuentra fuera de la vivienda y puede abastecer una o varias viviendas.
- **Del acueducto, de una llave pública.** Cuando se obtiene de la llave pública que se encuentra en algún lugar de la comunidad y que alimenta a varias viviendas.
- **De una llave de otra vivienda.** El agua proviene del sistema de tubería de la red pública, pero se encuentra en otra vivienda.
- **De un manantial, río o arroyo.** Agua obtenida por el hogar directamente de alguna de estas fuentes naturales.
- **De un pozo tubular.** Consiste en una excavación de manera perforada tipo túnel vertical hasta el punto donde se encuentre agua para ser extraída a la superficie y que será utilizada para diferentes propósitos. Para el pozo ser tubular debe poseer, tubería. La tubería filtro-ciega recubre, básicamente, la totalidad de la obra protegiendo su integridad.
- **De un pozo cavado.** Es cuando el agua se obtiene de un hoyo profundo excavado en la tierra y la halan por medio de bomba.
- **De lluvia.** Agua obtenida por el hogar directamente de las precipitaciones pluviales.
- **De camión tanque.** Es cuando un proveedor de servicios transporta o distribuye y vende agua a los hogares o comunidades por medio de un camión cisterna.
- **De botellones.** Es el agua que se obtiene a través de una planta para procesar el agua.
- **De camioncito procesada.** Camión tanque pequeño que circula por las calles vendiendo agua potable.

**Fuente de abastecimiento de agua para uso doméstico.** Se refiere a la procedencia del agua utilizada para cocinar, lavar, bañarse, etc. Estas fuentes son:

- **Del acueducto, dentro de la vivienda.** Es cuando se abastece directamente del sistema de tubería de la red pública con una conexión propia de la vivienda.
- **Del acueducto, en el patio de la vivienda.** El agua proviene de la red pública, pero se encuentra fuera de la vivienda y puede abastecer una o varias viviendas.
- **Del acueducto, de una llave pública.** Cuando se obtiene de la llave pública que se encuentra en algún lugar de la comunidad y que alimenta a varias viviendas.
- **De una llave de otra vivienda.** El agua proviene del sistema de tubería de la red pública, pero se encuentra en otra vivienda.
- **De un tubo de la calle.** Modalidad de abastecimiento de agua en la cual la vivienda obtiene el recurso hídrico directamente de una tubería instalada en la vía pública, conectada a la red pública de distribución.
- **De un manantial, río o arroyo.** Agua obtenida por el hogar directamente de alguna de estas fuentes naturales.
- **De un pozo tubular.** Consiste en una excavación de manera perforada tipo túnel vertical hasta el punto donde se encuentre agua para ser extraída a la superficie y que será utilizada para diferentes propósitos. Para el pozo ser tubular debe poseer, tubería. La tubería filtro-ciega recubre, básicamente, la totalidad de la obra protegiendo su integridad.
- **De un pozo cavado.** Es cuando el agua se obtiene de un hoyo profundo excavado en la tierra y la halan por medio de bomba.
- **De lluvia.** Agua obtenida por el hogar directamente de las precipitaciones pluviales.
- **De camión tanque.** Es cuando un proveedor de servicios transporta o distribuye y vende agua a los hogares o comunidades por medio de un camión cisterna.

**Hacinamiento.** Es la relación entre el número de personas y el número de dormitorios o aposentos disponibles en el hogar.

Para fines de este documento, los grados de hacinamiento son los siguientes:

- **Ninguno:** Se considera sin ningún grado de hacinamiento a los hogares que, en promedio, tienen menos de tres personas por dormitorio.
- **Hacinamiento moderado:** Se considera hacinamiento moderado la presencia de tres a cuatro personas, en promedio, por dormitorio.
- **Hacinamiento extremo:** Se considera hacinamiento extremo la presencia de cinco o más personas, en promedio, por dormitorio.

**Hogar.** Grupo de personas, sean familiares o no, que viven juntas bajo un mismo techo y comparten gastos en alimentación y otros servicios, como pago de electricidad, agua, teléfono, entre otros. Pero también, un hogar puede estar formado por una persona que vive sola.

**Pozo séptico.** Consiste en un sistema, generalmente subterráneo, que se encarga del almacenamiento y tratamiento de aguas residuales negras y/o grises.

**Servicios sanitarios.** Instalación destinada para eliminar los desechos líquidos y sólidos biológicos de las personas que residen en el hogar.

**Vertedero.** Es una instalación destinada para el almacenamiento de residuos de forma subterránea o en superficie durante un tiempo indefinido bajo condiciones de seguridad y control, garantizando que no se produzca el deterioro del entorno, evitando la contaminación del suelo y agua, la transmisión de enfermedades y la generación de sustancias peligrosas o un posible foco de incendios.



4

**AGUA Y SANEAMIENTO  
EN LOS HOGARES**

## 4. Agua y saneamiento en los hogares

En este fascículo se presentan los resultados relativos a la procedencia del agua utilizada por los hogares tanto para beber como para uso doméstico, la disponibilidad y el tipo de conexión del servicio sanitario y la forma de eliminación de la basura. En conjunto, estos datos contribuyen a la identificación de las distintas realidades que caracterizan a los hogares de la República Dominicana en materia de acceso al agua y las condiciones de saneamiento. La información proporcionada constituye una base estadística sólida para el análisis, la planificación y el monitoreo de políticas públicas orientadas a mejorar la calidad de vida de la población.

### 4.1 Fuente de abastecimiento de agua para beber

La fuente de abastecimiento de agua para beber es una variable orientada a captar la información del agua que consume el hogar. Su captación en el censo permite identificar el acceso a fuentes de agua segura, evaluar patrones de consumo y construir indicadores vinculados a las metas de los Objetivos de Desarrollo Sostenible relacionadas con agua potable.

El cuadro 1 presenta, de forma resumida, la información acerca de la fuente de abastecimiento de agua para beber en los hogares dominicanos.

**Cuadro 1**  
 REPÚBLICA DOMINICANA: Distribución del número de hogares, por zona de residencia, según fuente de abastecimiento de agua para beber

Fuente de abastecimiento de agua para beber	Total		Zona de residencia			
			Urbana		Rural	
	Absoluto	Relativo	Absoluto	Relativo	Absoluto	Relativo
<b>Total</b>	<b>3,726,936</b>	<b>100</b>	<b>2,699,172</b>	<b>100</b>	<b>1,027,764</b>	<b>100</b>
Del acueducto, dentro de la vivienda	220,867	5.9	164,933	6.1	55,934	5.4
Del acueducto, en el patio de la vivienda	46,239	1.2	19,437	0.7	26,802	2.6
Del acueducto, de una llave pública	60,069	1.6	24,397	0.9	35,672	3.5
De una llave de otra vivienda	8,476	0.2	3,329	0.1	5,147	0.5
De un manantial, río o arroyo	26,623	0.7	1,210	0.0	25,413	2.5
De un pozo tubular	14,842	0.4	5,281	0.2	9,561	0.9
De un pozo cavado	9,975	0.3	3,412	0.1	6,563	0.6
De lluvia	41,531	1.1	5,022	0.2	36,509	3.6
De camión tanque	37,241	1.0	27,002	1.0	10,239	1.0
De botellones	3,141,171	84.3	2,348,509	87.0	792,662	77.1
De camioncito procesada	119,637	3.2	96,458	3.6	23,179	2.3
Otro	265	0.0	182	0.0	83	0.0

Fuente: X Censo Nacional de Población y Vivienda 2022, Oficina Nacional de Estadística (ONE)

A nivel nacional, la fuente de abastecimiento de agua para beber más frecuente entre los hogares dominicanos es el botellón, con el 84.3%. Le siguen el acueducto dentro de la vivienda con 5.9%, el camioncito de agua procesada con el 3.2% y la llave pública, cuyo porcentaje alcanza el 1.6%. El resto de las fuentes de abastecimiento de agua para beber ostentan un peso relativo igual o menor al 1.2%.

En la zona urbana, donde se concentran 2,699,172 hogares, el botellón es la fuente predominante con el 87%, seguido del acueducto dentro de la vivienda 6.1% y el camioncito de agua procesada 3.6%. Las demás fuentes presentan participaciones iguales o inferiores al 1%.

En la zona rural, con 1,027,764 hogares, el botellón es la fuente más frecuente, alcanzando el 77.1%. Le siguen el acueducto dentro de la vivienda con 5.4%, la lluvia con el 3.6%, la llave pública, 3.5%, el acueducto en el patio de la vivienda con 2.6%, el manantial, río o arroyo cuyo peso relativo es de 2.5% y el camioncito de agua procesada con el 2.3%. El resto de las fuentes tienen un peso relativo menor al 1%.

**Cuadro 2**  
 REPÚBLICA DOMINICANA: Número de hogares, por fuente de abastecimiento de agua para beber, según región, provincia, municipio, municipio y distrito municipal

Región, provincia, municipio y distrito municipal	Número de hogares												
	Total	Del acueducto, dentro de la vivienda	Del acueducto, en el patio de la vivienda	Del acueducto, de una llave pública	De una llave de otra vivienda	De un manantial, río o arroyo	De un pozo tubular	De un pozo cavado	De lluvia	De camión tanque	De botellones	De camióncito procesada	Otro
<b>Total</b>	<b>3,726,936</b>	<b>220,867</b>	<b>46,239</b>	<b>60,069</b>	<b>8,476</b>	<b>26,623</b>	<b>14,842</b>	<b>9,975</b>	<b>41,531</b>	<b>37,241</b>	<b>3,141,171</b>	<b>119,637</b>	<b>265</b>
<b>Región Ozama</b>	<b>1,305,361</b>	<b>74,934</b>	<b>4,270</b>	<b>9,000</b>	<b>1,166</b>	<b>256</b>	<b>2,359</b>	<b>2,440</b>	<b>1,766</b>	<b>16,037</b>	<b>1,133,603</b>	<b>59,466</b>	<b>64</b>
<b>Distrito Nacional</b>	<b>365,548</b>	<b>26,005</b>	<b>1,034</b>	<b>2,317</b>	<b>380</b>	<b>26</b>	<b>587</b>	<b>216</b>	<b>110</b>	<b>1,791</b>	<b>326,883</b>	<b>6,186</b>	<b>13</b>
<b>Provincia Santo Domingo</b>	<b>939,813</b>	<b>48,929</b>	<b>3,236</b>	<b>6,683</b>	<b>786</b>	<b>230</b>	<b>1,772</b>	<b>2,224</b>	<b>1,656</b>	<b>14,246</b>	<b>806,720</b>	<b>53,280</b>	<b>51</b>
Municipio Santo Domingo Este	351,360	18,504	1,236	3,147	239	24	569	828	222	2,606	318,955	5,009	21
Santo Domingo Este	328,993	17,289	1,124	2,552	216	24	542	672	191	2,268	299,525	4,571	19
San Luis (D.M.)	22,367	1,215	112	595	23	0	27	156	31	338	19,430	438	2
Municipio Santo Domingo Oeste	143,144	13,762	400	734	127	7	115	93	94	758	124,859	2,187	8
Santo Domingo Oeste	143,144	13,762	400	734	127	7	115	93	94	758	124,859	2,187	8
Municipio Santo Domingo Norte	224,697	8,116	539	1,570	171	14	845	737	840	8,768	161,922	41,165	10
Santo Domingo Norte	197,702	7,570	441	1,254	111	14	534	630	568	7,832	139,161	39,577	10
La Victoria (D.M.)	26,995	546	98	316	60	0	311	107	272	936	22,761	1,588	0
Municipio Boca Chica	56,593	2,160	351	271	71	0	68	232	152	679	50,870	1,739	0
Boca Chica	28,043	1,363	226	159	29	0	18	78	81	138	25,863	88	0
La Caleta (D.M.)	28,550	797	125	112	42	0	50	154	71	541	25,007	1,651	0
Municipio San Antonio de Guerra	20,885	426	197	133	30	1	57	64	140	145	19,415	277	0
San Antonio de Guerra	19,239	395	165	104	30	1	57	51	138	131	17,891	276	0
Hato Viejo (D.M.)	1,646	31	32	29	0	0	0	13	2	14	1,524	1	0
Municipio Los Alcarrizos	111,928	5,056	406	503	96	26	59	121	71	1,076	102,290	2,212	12
Los Alcarrizos	84,962	4,227	391	427	96	26	32	104	64	649	77,851	1,084	11
Palmarajo-Villa Linda (D.M.)	6,513	128	2	16	0	0	2	2	3	177	5,768	415	0
Pantoja (D.M.)	20,453	701	13	60	0	0	25	15	4	250	18,671	713	1
Municipio Pedro Brand	31,206	905	107	325	52	158	59	149	137	214	28,409	691	0
Pedro Brand	13,275	456	55	102	14	7	17	116	26	91	11,768	623	0
La Guáyiga (D.M.)	14,073	416	34	170	29	6	4	5	38	106	13,202	63	0
La Cuaba (D.M.)	3,858	33	18	53	9	145	38	28	73	17	3,439	5	0
<b>Región Cibao Norte</b>	<b>584,220</b>	<b>53,780</b>	<b>2,393</b>	<b>10,153</b>	<b>636</b>	<b>4,641</b>	<b>794</b>	<b>511</b>	<b>6,511</b>	<b>1,829</b>	<b>501,978</b>	<b>967</b>	<b>27</b>
<b>Provincia Espaillat</b>	<b>82,470</b>	<b>5,840</b>	<b>310</b>	<b>1,332</b>	<b>119</b>	<b>560</b>	<b>303</b>	<b>107</b>	<b>3,236</b>	<b>187</b>	<b>70,419</b>	<b>47</b>	<b>10</b>
Municipio Moca	54,913	4,750	213	909	91	52	77	30	1,684	129	46,936	33	9
Moca	32,768	3,087	79	487	57	4	27	2	399	64	28,529	25	8
José Contreras (D.M.)	1,378	19	0	5	2	36	6	2	386	4	918	0	0
Juan López (D.M.)	4,783	145	23	188	2	8	4	6	102	3	4,298	4	0
Las Lagunas (D.M.)	5,649	486	37	63	1	4	4	12	629	27	4,382	3	1
Canca la Reina (D.M.)	3,698	413	31	38	6	0	35	7	14	8	3,146	0	0
El Higüerito (D.M.)	3,615	247	32	94	20	0	1	0	129	12	3,080	0	0
Monte de la Jagua (D.M.)	2,082	281	7	13	2	0	0	0	2	7	1,770	0	0
La Ortega (D.M.)	940	72	4	21	1	0	0	1	23	4	813	1	0

Cuadro 2, continuación...

Región, provincia, municipio y distrito municipal	Número de hogares										De camioncito procesada	Otro	
	Total	Del acueducto, dentro de la vivienda	Del acueducto, en el patio de la vivienda	Del acueducto, pública	De una llave de otra vivienda	De un manantial, río o arroyo	De un pozo tubular	De un pozo cavado	De lluvia	De camión tanque			De botellones
Municipio Cayetano Germosén	2,996	14	3	9	0	0	5	0	269	5	2,690	0	1
Cayetano Germosén	2,996	14	3	9	0	0	5	0	269	5	2,690	0	1
Municipio Gaspar Hernández	15,090	635	48	207	18	275	150	55	1,009	48	12,634	11	0
Gaspar Hernández	5,577	268	8	141	9	243	83	22	401	31	4,366	5	0
Joba Ariba (D.M.)	1,439	248	28	33	0	12	3	9	347	4	755	0	0
Veragua (D.M.)	6,679	115	11	32	0	12	61	22	184	12	6,218	3	0
Villa Magante (D.M.)	1,395	4	1	1	0	8	3	2	77	1	1,295	3	0
Municipio Jamao al Norte	2,883	139	8	75	2	104	14	16	129	2	2,391	3	0
Jamao al Norte	2,883	139	8	75	2	104	14	16	129	2	2,391	3	0
Municipio San Víctor	6,588	302	38	132	8	129	57	6	145	3	5,768	0	0
San Víctor	6,588	302	38	132	8	129	57	6	145	3	5,768	0	0
<b>Provincia Puerto Plata</b>	<b>125,047</b>	<b>5,502</b>	<b>673</b>	<b>2,580</b>	<b>139</b>	<b>1,572</b>	<b>273</b>	<b>310</b>	<b>1,275</b>	<b>633</b>	<b>111,418</b>	<b>669</b>	<b>3</b>
Municipio Puerto Plata	59,241	4,098	247	1,147	36	680	63	88	232	403	51,634	613	0
Puerto Plata	53,552	3,606	148	495	23	419	47	54	100	371	47,689	600	0
Yásica Ariba (D.M.)	2,666	478	97	566	11	256	0	4	71	2	1,177	4	0
Maimón (D.M.)	3,023	14	2	86	2	5	16	30	61	30	2,768	9	0
Municipio Altamira	7,149	167	178	352	8	463	101	105	413	14	5,347	1	0
Altamira	5,509	61	68	150	3	188	30	35	310	12	4,651	1	0
Río Grande (D.M.)	1,640	106	110	202	5	275	71	70	103	2	696	0	0
Municipio Guanico	2,447	56	21	69	16	55	7	5	34	3	2,181	0	0
Guanico	2,447	56	21	69	16	55	7	5	34	3	2,181	0	0
Municipio Imbert	8,905	150	14	170	13	44	25	23	110	48	8,302	5	1
Imbert	8,905	150	14	170	13	44	25	23	110	48	8,302	5	1
Municipio Los Hidalgos	4,814	23	28	166	2	132	9	37	189	8	4,217	3	0
Los Hidalgos	3,560	14	15	60	1	126	7	13	153	5	3,163	3	0
Navas (D.M.)	1,254	9	13	106	1	6	2	24	36	3	1,054	0	0
Municipio Luperón	6,575	224	41	74	10	0	10	8	101	21	6,078	6	2
Luperón	3,641	207	34	41	6	0	10	5	68	14	3,249	5	2
La Isabela (D.M.)	795	4	0	0	0	0	0	0	3	3	784	1	0
Belloso (D.M.)	1,150	5	0	3	0	0	0	3	16	2	1,121	0	0
El Estrecho de Luperón Omar	989	8	7	30	4	0	0	0	14	2	924	0	0
Bross (D.M.)	21,065	531	40	393	21	134	31	29	56	78	19,723	29	0
Municipio Sosúa	13,225	251	31	196	17	99	21	16	14	59	12,502	19	0
Sosúa	6,022	199	4	40	4	33	8	4	36	15	5,675	4	0
Cabarete (D.M.)	1,818	81	5	157	0	2	2	9	6	4	1,546	6	0
Sabaneta de Yásica (D.M.)	7,153	97	81	159	6	28	24	12	102	32	6,612	0	0
Municipio Villa Isabela	4,066	36	12	14	3	0	3	3	7	21	3,967	0	0
Villa Isabela	1,590	9	5	111	0	3	10	5	12	5	1,430	0	0
Estero Hondo (D.M.)	767	33	2	28	0	19	6	0	29	2	648	0	0
La Jaiba (D.M.)	730	19	62	6	3	6	5	4	54	4	567	0	0
Municipio Villa Montellano	7,698	156	23	50	27	36	3	3	38	26	7,324	12	0
Villa Montellano	7,698	156	23	50	27	36	3	3	38	26	7,324	12	0

Cuadro 2, continuación...

Región, provincia, municipio y distrito municipal	Número de hogares												
	Total	Del acueducto, dentro de la vivienda	Del acueducto, en el patio de la vivienda	Del acueducto, público	De una llave de otra vivienda	De un manantial, río o arroyo	De un pozo tubular	De un pozo cavado	De lluvia	De camión tanque	De botellones	De camión procesada	Otro
<b>Provincia Santiago</b>	<b>376,703</b>	<b>42,438</b>	<b>1,410</b>	<b>6,241</b>	<b>378</b>	<b>2,509</b>	<b>218</b>	<b>94</b>	<b>2,000</b>	<b>1,009</b>	<b>320,141</b>	<b>251</b>	<b>14</b>
Municipio Santiago	272,180	31,942	608	2,918	165	456	92	25	636	551	234,582	199	6
Santiago	200,183	27,453	275	2,410	113	62	42	3	163	284	169,230	142	6
Pedro García (D.M.)	1,276	154	16	90	4	36	0	4	158	6	808	0	0
La Canela (D.M.)	7,031	52	41	26	6	1	0	0	31	17	6,849	8	0
San Francisco de Jacagua (D.M.)	15,838	802	97	183	20	325	47	17	195	85	14,062	5	0
Hato del Yaque (D.M.)	11,690	123	61	17	1	0	0	1	60	73	11,353	1	0
Santiago Oeste (D.M.)	36,162	3,358	118	192	21	32	3	0	29	86	32,280	43	0
Municipio Bisonó	17,181	1,053	168	173	42	7	6	4	36	147	15,532	13	0
Bisonó	17,181	1,053	168	173	42	7	6	4	36	147	15,532	13	0
Municipio Jánico	5,252	972	110	729	21	800	9	11	436	10	2,144	7	3
Jánico	2,413	160	9	402	8	50	5	9	211	6	1,549	4	0
Juncalito (D.M.)	1,292	553	26	136	10	461	4	1	4	0	97	0	0
El Cairito (D.M.)	1,547	259	75	191	3	289	0	1	221	4	498	3	3
Municipio Licey al Medio	9,956	856	60	231	13	1	0	2	18	23	8,747	3	2
Licey al Medio	5,163	172	5	132	10	0	0	2	9	9	4,823	2	1
Las Palomas (D.M.)	4,793	684	55	99	3	1	0	2	9	14	3,924	1	1
Municipio San José de las Matas	13,028	4,381	212	1,319	82	1,028	58	10	45	34	5,855	3	1
San José de las Matas	8,338	2,403	36	1,020	36	197	8	0	7	17	4,611	3	0
El Rubio (D.M.)	2,177	1,483	80	24	15	363	2	4	17	0	188	0	1
La Cuesta (D.M.)	1,327	309	24	216	16	4	47	1	20	14	676	0	0
Las Placetas (D.M.)	1,186	186	72	59	15	464	1	5	1	3	380	0	0
Municipio Tamboril	19,888	901	61	199	10	112	26	17	101	53	18,396	12	0
Tamboril	15,317	837	58	173	4	12	24	15	90	50	14,043	11	0
Canca la Piedra (D.M.)	4,571	64	3	26	6	100	2	2	11	3	4,353	1	0
Municipio Villa González	14,456	643	91	291	16	102	25	14	155	133	12,981	3	2
Villa González	10,768	498	80	62	7	10	23	12	21	116	9,938	0	1
Palmar Arriba (D.M.)	2,303	143	11	212	8	3	0	0	3	2	1,919	2	0
El Limón (D.M.)	1,385	2	0	17	1	89	2	2	131	15	1,124	1	1
Municipio Puñal	15,621	1,484	36	137	17	0	0	4	39	36	13,864	4	0
Puñal	8,840	942	26	100	16	0	0	4	8	28	7,714	2	0
Guayabal (D.M.)	2,597	43	10	23	0	0	0	0	29	5	2,486	1	0
Canabacoa (D.M.)	4,184	499	0	14	1	0	0	0	2	3	3,664	1	0
Municipio Sabana Iglesia	5,222	142	22	191	7	2	0	2	104	4	4,748	0	0
Sabana Iglesia	5,222	142	22	191	7	2	0	2	104	4	4,748	0	0
Municipio Baitoa	3,919	64	42	53	5	1	2	5	430	18	3,292	7	0
Baitoa	3,919	64	42	53	5	1	2	5	430	18	3,292	7	0

Cuadro 2, continuación...

Región, provincia, municipio y distrito municipal	Número de hogares												
	Total	Del acueducto, dentro de la vivienda	Del acueducto, en el patio de la vivienda	Del acueducto, de una llave pública	De una llave de otra vivienda	De un manantial, río o arroyo	De un pozo tubular	De un pozo cavado	De lluvia	De camión tanque	De botellones	De camión procesada	Otro
<b>Región Cibao Sur</b>	279,230	17,086	1,815	7,305	774	5,569	2,896	698	6,489	956	234,714	912	16
<b>Provincia La Vega</b>	153,581	10,462	911	3,448	491	3,315	1,636	129	5,610	538	126,727	308	6
Municipio La Vega	96,210	4,755	202	818	168	220	796	80	5,350	225	83,521	74	1
La Vega	75,157	4,405	162	722	86	216	562	71	2,924	178	65,771	59	1
Río Verde Arriba (D.M.)	8,537	77	7	35	9	2	9	2	546	23	7,823	4	0
El Rancho (D.M.)	3,785	39	22	18	0	0	1	0	61	7	3,633	4	0
Taveras (D.M.)	4,416	17	6	14	3	2	13	3	1,040	7	3,305	6	0
Don Juan Rodríguez (D.M.)	4,315	217	5	29	70	0	211	4	779	10	2,989	1	0
Municipio Constanza	23,946	2,620	491	1,255	177	1,251	407	17	14	64	17,636	11	3
Constanza	15,210	1,471	185	550	109	398	42	5	8	47	12,388	4	3
Tireo (D.M.)	5,563	911	101	617	22	555	348	7	6	10	2,981	5	0
La Sabina (D.M.)	3,173	238	205	88	46	298	17	5	0	7	2,267	2	0
Municipio Jarabacoa	23,382	2,949	152	1,181	120	1,770	389	30	99	217	16,251	222	2
Jarabacoa	17,171	2,227	61	859	90	1,236	307	26	8	206	11,928	221	2
Buena Vista (D.M.)	4,749	43	32	121	28	32	80	4	91	10	4,307	1	0
Manabao (D.M.)	1,462	679	59	201	2	502	2	0	0	1	16	0	0
Municipio Jima Abajo	10,043	138	66	194	26	74	44	2	147	32	9,319	1	0
Jima Abajo	5,851	86	15	77	12	6	43	1	46	15	5,550	0	0
Rincón (D.M.)	4,192	52	51	117	14	68	1	1	101	17	3,769	1	0
<b>Provincia Sánchez Ramírez</b>	57,499	975	376	1,362	101	631	856	341	833	311	51,184	526	3
Municipio Cotuí	29,915	653	281	751	42	459	607	208	264	92	26,519	38	1
Cotuí	19,952	373	18	184	9	44	167	63	36	70	18,955	32	1
Quita Sueño (D.M.)	1,281	154	46	18	1	1	0	0	0	1	1,060	0	0
Caballero (D.M.)	889	22	10	12	0	22	2	8	73	1	739	0	0
Comedero Arriba (D.M.)	913	3	0	4	0	24	18	2	89	1	770	2	0
Platanal (D.M.)	1,373	6	0	8	0	0	4	0	32	5	1,316	2	0
Zambrana Abajo (D.M.)	5,507	95	207	525	32	368	416	135	34	14	3,679	2	0
Municipio Cevicos	5,837	34	23	244	10	161	76	95	178	15	5,000	1	0
Cevicos	3,773	15	12	234	7	159	65	88	71	12	3,110	0	0
La Cueva (D.M.)	2,064	19	11	10	3	2	11	7	107	3	1,890	1	0
Municipio Fantino	8,349	103	20	222	6	3	103	4	139	37	7,705	7	0
Fantino	8,349	103	20	222	6	3	103	4	139	37	7,705	7	0
Municipio Villa La Mata	13,398	185	52	145	43	8	70	34	252	167	11,960	480	2
Villa La Mata	4,411	133	33	28	1	1	7	3	7	9	4,189	0	0
La Bija (D.M.)	3,591	15	10	8	9	0	13	1	14	141	2,900	478	2
Angelina (D.M.)	3,806	34	6	35	31	1	28	4	47	14	3,604	2	0
Hernando Alonzo (D.M.)	1,590	3	3	74	2	6	22	26	184	3	1,267	0	0

Cuadro 2, continuación...

Región, provincia, municipio y distrito municipal	Número de hogares												
	Total	Del acueducto, dentro de la vivienda	Del acueducto, en el patio de la vivienda	Del acueducto, de una llave pública	De una llave de otra vivienda	De un manantial, río o arroyo	De un pozo tubular	De un pozo cavado	De lluvia	De camión tanque	De botellones	De camión procesada	Otro
<b>Provincia Monseñor Nouel</b>	<b>68,150</b>	<b>5,649</b>	<b>528</b>	<b>2,495</b>	<b>182</b>	<b>1,623</b>	<b>404</b>	<b>228</b>	<b>46</b>	<b>107</b>	<b>56,803</b>	<b>78</b>	<b>7</b>
Municipio Bonaao	50,536	4,799	434	2,143	151	1,047	211	191	25	71	41,389	69	6
Bonaao	29,109	1,912	63	1,501	51	359	69	50	14	45	24,991	49	5
Sabana del Puerto (D.M.)	3,767	1,780	93	69	4	86	4	2	2	6	1,719	2	0
Juma Bejucal (D.M.)	11,031	392	32	93	33	27	69	61	0	12	10,301	10	1
Arroyo Toro - Masipiedro (D.M.)	1,054	425	105	14	9	102	2	0	0	4	393	0	0
Jayaco (D.M.)	3,334	146	76	353	32	50	57	76	8	1	2,527	8	0
La Salvia - Los Quemados (D.M.)	2,241	144	65	113	22	423	10	2	1	3	1,458	0	0
Municipio Maimón	8,274	53	13	66	20	32	89	11	15	15	7,960	0	0
Maimón	8,274	53	13	66	20	32	89	11	15	15	7,960	0	0
Municipio Piedra Blanca	9,340	797	81	286	11	544	104	26	6	21	7,454	9	1
Piedra Blanca	5,033	136	10	188	9	227	81	20	3	15	4,336	7	1
Villa de Sonador (D.M.)	2,863	111	16	44	1	8	16	6	3	6	2,650	2	0
Juan Adrián (D.M.)	1,444	550	55	54	1	309	7	0	0	0	468	0	0
<b>Región Cibao Nordeste</b>	<b>244,160</b>	<b>9,951</b>	<b>1,378</b>	<b>3,634</b>	<b>297</b>	<b>1,271</b>	<b>424</b>	<b>213</b>	<b>12,594</b>	<b>2,170</b>	<b>208,099</b>	<b>4,103</b>	<b>26</b>
<b>Provincia Duarte</b>	<b>110,673</b>	<b>3,875</b>	<b>380</b>	<b>1,149</b>	<b>107</b>	<b>165</b>	<b>226</b>	<b>54</b>	<b>5,396</b>	<b>992</b>	<b>96,707</b>	<b>1,601</b>	<b>21</b>
Municipio San Francisco de Macorís	73,225	3,513	320	731	65	126	53	35	2,039	150	66,103	84	6
San Francisco de Macorís	57,449	3,018	101	413	44	17	33	26	856	122	52,742	72	5
La Peña (D.M.)	4,760	411	193	258	8	87	5	2	617	10	3,166	3	0
Cenová (D.M.)	6,116	71	17	26	12	2	11	4	286	13	5,671	3	0
Jaya (D.M.)	1,997	1	3	14	1	20	3	3	258	2	1,689	2	1
Presidente Don Antonio Guzmán Fernández (D.M.)	2,903	12	6	20	0	0	1	0	22	3	2,835	4	0
Municipio Arenoso	5,225	14	1	6	0	5	7	0	342	288	4,159	396	7
Arenoso	1,463	1	0	0	0	1	1	0	40	23	1,236	154	7
Las Coles (D.M.)	2,545	1	0	0	0	2	5	0	210	39	2,073	215	0
El Aguacate (D.M.)	1,217	12	1	6	0	2	1	0	92	226	850	27	0
Municipio Castillo	5,995	103	9	96	15	7	24	12	1,085	127	4,140	377	0
Castillo	5,995	103	9	96	15	7	24	12	1,085	127	4,140	377	0
Municipio Pimentel	6,303	209	27	10	1	0	12	2	452	53	5,247	290	0
Pimentel	6,303	209	27	10	1	0	12	2	452	53	5,247	290	0
Municipio Villa Riva	12,685	12	16	302	19	26	107	3	971	288	10,759	174	8
Villa Riva	3,976	2	0	0	2	4	18	2	271	30	3,628	19	0
Agua Santa del Yuna (D.M.)	1,843	0	0	29	4	16	3	0	91	158	1,482	60	0
Cristo Rey de Guaraguao (D.M.)	1,690	2	3	149	1	6	2	1	10	48	1,420	48	0
Las Taranas (D.M.)	4,263	8	13	124	11	0	81	0	557	41	3,397	23	8
Barraquito (D.M.)	913	0	0	0	1	0	3	0	42	11	832	24	0

Cuadro 2, continuación...

Región, provincia, municipio y distrito municipal	Número de hogares												
	Total	Del acueducto, dentro de la vivienda	Del acueducto, en el patio de la vivienda	Del acueducto, de una llave pública	De una llave de otra vivienda	De un manantial, río o arroyo	De un pozo tubular	De un pozo cavado	De lluvia	De camión tanque	De botellones	De camióncillo procesada	Otro
Municipio Las Guáranas	5,101	8	2	0	3	0	22	2	186	26	4,758	94	0
Las Guáranas	5,101	8	2	0	3	0	22	2	186	26	4,758	94	0
Municipio Eugenio María de Hostos	2,139	16	5	4	4	1	1	0	321	60	1,541	186	0
Eugenio María de Hostos	1,639	16	4	4	4	0	0	0	214	59	1,154	184	0
Sabana Grande (D.M.)	500	0	1	0	0	1	1	0	107	1	387	2	0
<b>Provincia María Trinidad Sánchez</b>	<b>57,421</b>	<b>3,515</b>	<b>658</b>	<b>1,564</b>	<b>107</b>	<b>267</b>	<b>91</b>	<b>59</b>	<b>1,945</b>	<b>606</b>	<b>47,401</b>	<b>1,204</b>	<b>4</b>
Municipio Nagua	29,198	2,926	476	1,110	77	45	26	28	822	177	23,213	296	2
Nagua	16,019	1,348	58	75	7	2	6	0	49	111	14,152	210	1
San José de Matanzas (D.M.)	4,916	80	5	18	0	0	5	24	239	43	4,416	85	1
Las Gordas (D.M.)	3,866	730	217	319	44	2	5	0	36	8	2,505	0	0
Arroyo al Medio (D.M.)	4,397	768	196	698	26	41	10	4	498	15	2,140	1	0
Municipio Cabrera	10,890	350	34	116	21	74	30	13	237	63	9,909	43	0
Cabrera	5,752	309	24	53	6	51	7	0	159	17	5,118	8	0
Arroyo Salado (D.M.)	3,221	35	7	30	10	21	19	13	49	23	2,979	35	0
La Entrada (D.M.)	1,917	6	3	33	5	2	4	0	29	23	1,812	0	0
Municipio El Factor	10,928	182	85	44	6	59	22	14	780	340	8,543	853	0
El Factor	6,384	164	78	31	3	58	5	1	431	194	5,371	48	0
El Pozo (D.M.)	4,544	18	7	13	3	1	17	13	349	146	3,172	805	0
Municipio Río San Juan	6,405	57	63	294	3	89	13	4	106	26	5,736	12	2
Río San Juan	6,405	57	63	294	3	89	13	4	106	26	5,736	12	2
<b>Provincia Hermanas Mirabal</b>	<b>34,130</b>	<b>892</b>	<b>92</b>	<b>419</b>	<b>33</b>	<b>190</b>	<b>77</b>	<b>36</b>	<b>3,957</b>	<b>135</b>	<b>28,283</b>	<b>16</b>	<b>0</b>
Municipio Salcedo	14,698	336	22	79	9	26	29	28	1,763	76	12,325	5	0
Salcedo	13,392	336	21	71	6	8	29	19	1,260	63	11,574	5	0
Jamao Afuera (D.M.)	1,306	0	1	8	3	18	0	9	503	13	751	0	0
Municipio Tenares	10,449	335	40	219	12	162	28	3	1,320	40	8,284	6	0
Tenares	8,875	69	13	84	8	1	22	3	1,051	39	7,579	6	0
Blanco (D.M.)	1,574	266	27	135	4	161	6	0	269	1	705	0	0
Municipio Villa Tapia	8,983	221	30	121	12	12	20	5	874	19	7,674	5	0
Villa Tapia	8,983	221	30	121	12	12	20	5	874	19	7,674	5	0
<b>Provincia Samaná</b>	<b>41,936</b>	<b>1,669</b>	<b>248</b>	<b>502</b>	<b>50</b>	<b>649</b>	<b>30</b>	<b>64</b>	<b>1,296</b>	<b>437</b>	<b>35,708</b>	<b>1,282</b>	<b>1</b>
Municipio Samaná	22,840	836	182	307	34	614	13	40	1,007	265	18,991	550	1
Samaná	13,640	661	137	98	16	487	10	25	636	121	11,219	229	1
El Limón (D.M.)	2,861	66	9	0	1	38	2	5	42	8	2,689	1	0
Arroyo Barril (D.M.)	3,612	75	30	186	14	87	1	7	111	107	2,685	309	0
Las Galeras (D.M.)	2,727	34	6	23	3	2	0	3	218	29	2,398	11	0
Municipio Sánchez	9,374	282	18	46	9	16	11	2	230	121	7,990	649	0
Sánchez	9,374	282	18	46	9	16	11	2	230	121	7,990	649	0
Municipio Las Terrenas	9,722	551	48	149	7	19	6	22	59	51	8,727	83	0
Las Terrenas	9,722	551	48	149	7	19	6	22	59	51	8,727	83	0

Cuadro 2, continuación...

Región, provincia, municipio y distrito municipal	Número de hogares												
	Total	Del acueducto, dentro de la vivienda	Del acueducto, en el patio de la vivienda	Del acueducto, de una llave pública	De una llave de otra vivienda	De un manantial, río o arroyo	De un pozo tubular	De un pozo cavado	De lluvia	De camión tanque	De botellones	De camióncito procesada	Otro
<b>Región Cibao Noroeste</b>	<b>160,153</b>	<b>15,882</b>	<b>6,969</b>	<b>3,855</b>	<b>591</b>	<b>1,134</b>	<b>274</b>	<b>87</b>	<b>479</b>	<b>528</b>	<b>130,210</b>	<b>134</b>	<b>10</b>
<b>Provincia Dajabón</b>	<b>25,502</b>	<b>2,620</b>	<b>969</b>	<b>773</b>	<b>173</b>	<b>471</b>	<b>110</b>	<b>40</b>	<b>44</b>	<b>54</b>	<b>20,204</b>	<b>43</b>	<b>1</b>
Municipio Dajabón	12,092	753	166	57	14	3	39	10	20	21	10,984	25	0
Dajabón	10,737	566	118	54	6	3	39	10	13	18	9,887	23	0
Cañongo (D.M.)	1,355	187	48	3	8	0	0	0	7	3	1,097	2	0
Municipio Loma de Cabrera	5,658	1,099	332	337	72	71	13	2	4	10	3,718	0	0
Loma de Cabrera	3,770	775	132	331	45	23	3	1	4	4	2,452	0	0
Capotillo (D.M.)	717	172	82	3	13	32	0	1	4	4	410	0	0
Santiago de La Cruz (D.M.)	1,171	152	118	3	14	16	10	0	0	2	856	0	0
Municipio Partido	2,859	40	10	111	4	12	44	2	10	19	2,598	8	1
Partido	2,859	40	10	111	4	12	44	2	10	19	2,598	8	1
Municipio Restauración	2,646	279	357	260	70	358	6	25	5	4	1,278	4	0
Restauración	2,646	279	357	260	70	358	6	25	5	4	1,278	4	0
Municipio El Pino	2,247	449	104	8	13	27	8	1	5	0	1,626	6	0
El Pino	1,618	44	45	7	4	10	8	1	5	0	1,488	6	0
Manuel Bueno (D.M.)	629	405	59	1	9	17	0	0	0	0	138	0	0
<b>Provincia Monte Cristi</b>	<b>46,156</b>	<b>3,432</b>	<b>2,324</b>	<b>758</b>	<b>125</b>	<b>20</b>	<b>26</b>	<b>12</b>	<b>225</b>	<b>212</b>	<b>38,995</b>	<b>24</b>	<b>3</b>
Municipio Monte Cristi	10,115	432	287	143	14	6	1	1	11	35	9,178	7	0
Monte Cristi	10,115	432	287	143	14	6	1	1	11	35	9,178	7	0
Municipio Castañuelas	7,234	558	698	93	40	0	1	0	9	18	5,814	3	0
Castañuelas	4,072	286	139	27	24	0	1	0	2	6	3,584	3	0
Palo Verde (D.M.)	3,162	272	559	66	16	0	0	0	7	12	2,230	0	0
Municipio Guayubín	14,598	1,510	673	89	26	13	2	2	166	38	12,070	9	0
Guayubín	4,438	252	100	21	13	6	2	2	9	15	4,016	2	0
Villa Elisa (D.M.)	2,740	340	133	15	9	0	0	0	26	8	2,206	3	0
Hatillo Palma (D.M.)	3,061	174	88	31	1	5	0	0	130	11	2,619	2	0
Cana Chapetón (D.M.)	4,359	744	352	22	3	2	0	0	1	4	3,229	2	0
Municipio Las Matas de Santa Cruz	4,123	295	197	190	20	0	9	1	13	52	3,342	3	1
Las Matas de Santa Cruz	4,123	295	197	190	20	0	9	1	13	52	3,342	3	1
Municipio Pepillo Salcedo	3,944	246	246	231	13	0	13	8	8	12	3,164	1	2
Pepillo Salcedo (Manzanillo)	2,199	83	53	73	3	0	3	0	6	10	1,968	0	0
Santa María (D.M.)	1,745	163	193	158	10	0	10	8	2	2	1,196	1	2
Municipio Villa Vásquez	6,142	391	223	12	12	1	0	0	18	57	5,427	1	0
Villa Vásquez	6,142	391	223	12	12	1	0	0	18	57	5,427	1	0
<b>Provincia Santiago Rodríguez</b>	<b>22,894</b>	<b>2,387</b>	<b>540</b>	<b>861</b>	<b>84</b>	<b>403</b>	<b>98</b>	<b>15</b>	<b>45</b>	<b>86</b>	<b>18,337</b>	<b>37</b>	<b>1</b>
Municipio San Ignacio de Sabaneta	13,948	1,122	111	274	43	325	96	14	27	53	11,857	26	0
San Ignacio de Sabaneta	13,948	1,122	111	274	43	325	96	14	27	53	11,857	26	0
Municipio Villa Los Almáricos	4,062	1,235	421	496	28	46	0	1	0	13	1,813	9	0
Villa Los Almáricos	4,062	1,235	421	496	28	46	0	1	0	13	1,813	9	0
Municipio Monción	4,884	30	8	91	13	32	2	0	18	20	4,667	2	1
Monción	4,884	30	8	91	13	32	2	0	18	20	4,667	2	1

Cuadro 2, continuación...

Región, provincia, municipio y distrito municipal	Número de hogares												
	Total	Del acueducto, dentro de la vivienda	Del acueducto, en el patio de la vivienda	Del acueducto, de una llave pública	De una llave de otra vivienda	De un manantial, río o arroyo	De un pozo tubular	De un pozo cavado	De lluvia	De camión tanque	De botellones	De camión procesada	Otro
<b>Provincia Valverde</b>	<b>65,601</b>	<b>7,443</b>	<b>3,136</b>	<b>1,463</b>	<b>209</b>	<b>240</b>	<b>40</b>	<b>20</b>	<b>165</b>	<b>176</b>	<b>52,674</b>	<b>30</b>	<b>5</b>
Municipio Mao	31,178	4,171	1,099	687	149	61	7	4	48	102	24,844	2	4
Mao	21,413	3,273	394	475	33	7	4	0	1	53	17,167	2	4
Amina (D.M.)	3,702	340	324	58	46	6	0	2	9	7	2,910	0	0
Jaibón (Pueblo Nuevo) (D.M.)	3,316	513	354	128	63	19	3	0	4	16	2,216	0	0
Guatapanal (D.M.)	2,747	45	27	26	7	29	0	2	34	26	2,551	0	0
Municipio Esperanza	24,105	2,071	1,274	600	50	165	14	13	48	53	19,795	21	1
Esperanza	16,271	1,367	467	437	23	0	0	1	32	48	13,892	3	1
Maizal (D.M.)	3,597	195	92	88	12	127	12	10	7	2	3,046	6	0
Jicomé (D.M.)	1,313	23	15	25	2	38	0	0	0	0	1,207	3	0
Boca de Mao (D.M.)	2,636	450	665	34	11	0	2	0	4	3	1,459	8	0
Paradero (D.M.)	288	36	35	16	2	0	0	2	5	0	191	1	0
Municipio Laguna Salada	10,318	1,201	763	176	10	14	19	3	69	21	8,035	7	0
Laguna Salada	4,124	713	252	81	5	10	3	1	1	15	3,043	0	0
Jaibón (D.M.)	2,824	146	356	49	4	0	0	0	7	4	2,258	0	0
La Caya (D.M.)	585	11	12	3	0	1	0	2	61	1	487	7	0
Cruce de Guayacanes (D.M.)	2,785	331	143	43	1	3	16	0	0	1	2,247	0	0
<b>Región Valdesía</b>	<b>319,130</b>	<b>12,835</b>	<b>4,233</b>	<b>5,160</b>	<b>548</b>	<b>4,195</b>	<b>1,193</b>	<b>844</b>	<b>1,828</b>	<b>6,099</b>	<b>250,487</b>	<b>31,685</b>	<b>23</b>
<b>Provincia Peravia</b>	<b>70,097</b>	<b>2,354</b>	<b>630</b>	<b>1,076</b>	<b>115</b>	<b>364</b>	<b>108</b>	<b>115</b>	<b>135</b>	<b>583</b>	<b>63,729</b>	<b>884</b>	<b>4</b>
Municipio Baní	53,021	1,803	410	871	101	359	50	98	129	460	48,019	717	4
Baní	34,390	1,364	318	708	35	339	40	54	28	300	30,671	530	3
Villa Fundación (D.M.)	3,347	49	26	57	26	2	0	0	2	27	3,048	110	0
Sabana Buey (D.M.)	776	2	0	1	0	0	1	0	0	5	767	0	0
Paya (D.M.)	5,523	248	20	10	11	2	1	6	5	34	5,184	2	0
Villa Sombrero (D.M.)	3,360	34	22	34	0	0	0	11	1	14	3,244	0	0
El Carretón (D.M.)	2,035	34	8	17	2	0	0	2	29	66	1,815	61	1
Catalina (D.M.)	1,110	23	4	12	0	0	0	0	0	0	1,071	0	0
El Limonal (D.M.)	1,738	6	9	0	4	13	6	20	41	12	1,613	14	0
Las Barías (D.M.)	742	43	3	32	23	3	2	5	23	2	606	0	0
Municipio Nizao	10,335	384	82	157	12	3	5	1	3	60	9,600	28	0
Nizao	4,800	234	26	50	6	1	0	0	0	18	4,459	6	0
Pizarrete (D.M.)	2,460	37	24	47	4	2	5	1	3	18	2,318	1	0
Santana (D.M.)	3,075	113	32	60	2	0	0	0	0	24	2,823	21	0
Municipio Matanzas	6,741	167	138	48	2	2	53	16	3	63	6,110	139	0
Matanzas	6,741	167	138	48	2	2	53	16	3	63	6,110	139	0
<b>Provincia San Cristóbal</b>	<b>223,003</b>	<b>8,904</b>	<b>2,217</b>	<b>2,297</b>	<b>325</b>	<b>2,590</b>	<b>1,054</b>	<b>685</b>	<b>1,677</b>	<b>5,404</b>	<b>167,368</b>	<b>30,465</b>	<b>17</b>
Municipio San Cristóbal	88,583	3,399	645	832	68	173	93	159	689	1,574	71,590	9,359	2
San Cristóbal	73,498	2,950	375	594	42	70	31	47	440	1,372	59,251	8,324	2
Hato Damas (D.M.)	4,626	62	102	146	9	99	58	106	208	17	3,815	4	0
Hatillo (D.M.)	10,459	387	168	92	17	4	4	6	41	185	8,524	1,031	0

Cuadro 2, continuación...

Región, provincia, municipio y distrito municipal	Número de hogares												
	Total	Del acueducto, dentro de la vivienda	Del acueducto, en el patio de la vivienda	Del acueducto, de una llave pública	De una llave de otra vivienda	De un manantial, río o arroyo	De un pozo tubular	De un pozo cavado	De lluvia	De camión tanque	De botellones	De camióncito procesada	Otro
Municipio Sabana Grande de Palenque	5,680	154	130	21	5	0	3	0	1	128	4,527	711	0
Sabana Grande de Palenque	5,680	154	130	21	5	0	3	0	1	128	4,527	711	0
Municipio Bajos de Haina	53,277	2,446	313	294	30	5	82	44	43	1,896	36,335	11,783	6
Bajos de Haina	33,695	1,474	218	154	20	2	27	24	31	1,529	19,510	10,700	6
El Carril (D.M.)	11,090	679	63	117	4	0	9	4	6	151	9,680	377	0
Quita Sueño (D.M.)	8,492	293	32	23	6	3	46	16	6	216	7,145	706	0
Municipio Cambita Garabitos	10,423	125	91	143	50	831	218	251	401	136	7,569	608	0
Cambita Garabitos	6,848	96	73	109	32	515	188	113	368	44	4,808	502	0
Cambita El Pueblecito (D.M.)	3,575	29	18	34	18	316	30	138	33	92	2,761	106	0
Municipio Villa Altigracia	32,108	1,023	605	389	124	191	401	168	95	253	28,767	84	8
Villa Altigracia	20,121	648	336	186	68	39	79	78	51	199	18,373	60	4
San José del Puerto (D.M.)	5,805	241	61	122	16	63	6	7	9	46	5,218	16	0
Medina (D.M.)	2,727	28	48	33	23	23	268	39	29	4	2,226	3	3
La Cuchilla (D.M.)	3,455	106	160	48	17	66	48	44	6	4	2,950	5	1
Municipio Yaguate	16,375	234	74	140	18	63	30	23	338	695	10,941	3,818	1
Yaguate	11,095	156	54	86	10	63	27	21	193	435	7,707	2,342	1
Doña Ana (D.M.)	5,280	78	20	54	8	0	3	2	145	260	3,234	1,476	0
Municipio San Gregorio de Nigua	12,565	355	180	121	19	0	10	16	101	722	6,939	4,102	0
San Gregorio de Nigua	12,565	355	180	121	19	0	10	16	101	722	6,939	4,102	0
Municipio Los Cacaos	3,992	1,168	179	357	11	1,327	217	24	9	0	700	0	0
Los Cacaos	3,992	1,168	179	357	11	1,327	217	24	9	0	700	0	0
<b>Provincia San José de Ocoa</b>	<b>26,030</b>	<b>1,577</b>	<b>1,386</b>	<b>1,787</b>	<b>108</b>	<b>1,241</b>	<b>31</b>	<b>44</b>	<b>16</b>	<b>112</b>	<b>19,390</b>	<b>336</b>	<b>2</b>
Municipio San José de Ocoa	16,200	830	695	577	44	588	12	9	5	84	13,036	318	2
San José de Ocoa	10,655	545	76	153	21	41	3	1	1	79	9,438	295	2
La Ciénaga (D.M.)	1,291	33	155	97	9	240	4	3	0	0	738	12	0
Nizao - Las Auyamas (D.M.)	1,189	55	67	197	3	192	0	4	2	1	666	2	0
El Pinar (D.M.)	1,824	163	180	110	11	93	1	0	0	3	1,255	8	0
El Naranjal (D.M.)	1,241	34	217	20	0	22	4	1	2	1	939	1	0
Municipio Sabana Larga	4,379	231	280	237	43	342	11	2	5	19	3,192	17	0
Sabana Larga	4,379	231	280	237	43	342	11	2	5	19	3,192	17	0
Municipio Rancho Arriba	5,451	516	411	973	21	311	8	33	6	9	3,162	1	0
Rancho Arriba	5,451	516	411	973	21	311	8	33	6	9	3,162	1	0
<b>Región Enriquillo</b>	<b>125,719</b>	<b>8,480</b>	<b>6,492</b>	<b>5,030</b>	<b>1,402</b>	<b>2,870</b>	<b>357</b>	<b>521</b>	<b>2,006</b>	<b>1,613</b>	<b>93,943</b>	<b>2,980</b>	<b>25</b>
<b>Provincia Baoruco</b>	<b>33,875</b>	<b>1,618</b>	<b>1,654</b>	<b>898</b>	<b>513</b>	<b>1,225</b>	<b>133</b>	<b>132</b>	<b>123</b>	<b>525</b>	<b>25,952</b>	<b>1,089</b>	<b>13</b>
Municipio Neiba	12,152	589	326	446	180	388	29	34	61	151	9,624	316	8
Neiba	8,848	420	206	394	118	386	18	16	61	82	7,139	6	2
El Palmer (D.M.)	3,304	169	120	52	62	2	11	18	0	69	2,485	310	6
Municipio Galván	5,359	450	271	238	183	230	34	63	4	75	3,768	42	1
Galván	4,488	433	239	231	172	225	18	29	4	73	3,021	42	1
El Salado (D.M.)	871	17	32	7	11	5	16	34	0	2	747	0	0

Cuadro 2, continuación...

Región, provincia, municipio y distrito municipal	Número de hogares												
	Total	Del acueducto, dentro de la vivienda	Del acueducto, en el patio de la vivienda	Del acueducto, de una llave pública	De una llave de otra vivienda	De un manantial, río o arroyo	De un pozo tubular	De un pozo cavado	De lluvia	De camión tanque	De botellones	De camión procesada	Otro
Municipio Tamayo	9,962	284	670	155	85	12	1	2	2	245	7,787	718	1
Tamayo	2,691	43	50	7	4	0	0	0	0	32	2,395	160	0
Uvilla (D.M.)	1,196	43	79	0	1	0	0	0	0	73	996	4	0
Santana (D.M.)	2,106	32	178	37	29	3	0	1	0	101	1,472	253	0
Monserate (Montserrat) (D.M.)	1,262	117	293	4	22	0	0	0	0	1	794	31	0
Cabeza de Toro (D.M.)	674	14	8	14	0	9	1	0	0	0	625	2	1
Mena (D.M.)	1,040	3	51	62	9	0	0	1	2	8	666	238	0
Santa Bárbara el 6 (D.M.)	993	32	11	31	20	0	0	0	0	30	839	30	0
Municipio Villa Jaragua	3,693	55	156	37	30	292	64	26	43	42	2,934	11	3
Villa Jaragua	3,693	55	156	37	30	292	64	26	43	42	2,934	11	3
Municipio Los Ríos	2,709	240	231	22	35	303	5	7	13	12	1,839	2	0
Los Ríos	2,150	53	207	19	32	303	3	7	6	9	1,509	2	0
Las Clavellinas (D.M.)	559	187	24	3	3	0	2	0	7	3	330	0	0
<b>Provincia Barahona</b>	<b>62,611</b>	<b>5,264</b>	<b>3,466</b>	<b>2,537</b>	<b>435</b>	<b>856</b>	<b>103</b>	<b>221</b>	<b>1,330</b>	<b>820</b>	<b>46,857</b>	<b>713</b>	<b>9</b>
Municipio Barahona	27,560	1,892	1,114	572	88	121	67	113	92	490	22,759	250	2
Barahona	19,996	1,647	803	446	58	116	67	112	19	358	16,169	199	2
El Cachón (D.M.)	887	7	8	6	1	0	0	0	0	2	857	6	0
La Guázara (D.M.)	746	105	247	113	25	5	0	0	71	0	180	0	0
Villa Central (D.M.)	5,931	133	56	7	4	0	0	1	2	130	5,553	45	0
Municipio Cabral	4,871	719	306	26	7	35	0	10	19	96	3,557	96	0
Cabral	4,871	719	306	26	7	35	0	10	19	96	3,557	96	0
Municipio Enriquillo	4,468	180	406	509	85	154	16	75	295	31	2,702	14	1
Enriquillo	3,585	128	115	362	8	133	2	61	210	31	2,520	14	1
Arroyo Dulce (D.M.)	883	52	291	147	77	21	14	14	85	0	182	0	0
Municipio Paraíso	5,114	415	254	723	54	431	6	8	565	27	2,629	2	0
Paraíso	3,826	226	233	500	26	375	6	7	315	23	2,113	2	0
Los Patos (D.M.)	1,288	189	21	223	28	56	0	1	250	4	516	0	0
Municipio Vicente Noble	8,230	311	169	29	11	3	0	0	7	100	7,266	334	0
Vicente Noble	4,343	262	96	14	4	2	0	0	4	76	3,560	325	0
Canoa (D.M.)	1,493	28	5	11	0	0	0	0	1	10	1,431	7	0
Quita Coraza (D.M.)	1,151	4	14	4	7	1	0	0	0	0	1,120	1	0
Fondo Negro (D.M.)	1,243	17	54	0	0	0	0	0	2	14	1,155	1	0
Municipio El Peñón	1,370	4	7	26	0	0	0	0	0	18	1,300	15	0
El Peñón	1,370	4	7	26	0	0	0	0	0	18	1,300	15	0
Municipio La Ciénaga	2,741	1,205	842	365	13	80	0	10	106	5	115	0	0
La Ciénaga	1,259	525	386	138	7	54	0	0	86	3	60	0	0
Baorco (D.M.)	1,482	680	456	227	6	26	0	10	20	2	55	0	0
Municipio Fundación	2,924	60	71	4	17	0	2	0	0	20	2,750	0	0
Fundación	1,269	3	40	4	17	0	0	0	0	2	1,203	0	0
Pescadería (D.M.)	1,655	57	31	0	0	0	2	0	0	18	1,547	0	0

Cuadro 2, continuación...

Región, provincia, municipio y distrito municipal	Número de hogares												
	Total	Del acueducto, dentro de la vivienda	Del acueducto, en el patio de la vivienda	Del acueducto, de una llave pública	De una llave de otra vivienda	De un manantial, río o arroyo	De un pozo tubular	De un pozo cavado	De lluvia	De camión tanque	De botellones	De camión procesada	Otro
Municipio Las Salinas	1,552	20	102	8	21	1	0	0	0	17	1,382	1	0
Las Salinas	1,552	20	102	8	21	1	0	0	0	17	1,382	1	0
Municipio Polo	2,468	431	184	272	138	31	12	5	246	5	1,138	0	6
Polo	2,468	431	184	272	138	31	12	5	246	5	1,138	0	6
Municipio Jaquimeyes	1,313	27	11	3	1	0	0	0	0	11	1,259	1	0
Jaquimeyes	1,007	25	8	1	1	0	0	0	0	8	963	1	0
Palo Alto (D.M.)	306	2	3	2	0	0	0	0	0	3	296	0	0
<b>Provincia Independencia</b>	<b>18,743</b>	<b>1,076</b>	<b>825</b>	<b>1,211</b>	<b>347</b>	<b>536</b>	<b>83</b>	<b>60</b>	<b>20</b>	<b>126</b>	<b>13,297</b>	<b>1,161</b>	<b>1</b>
Municipio Jimaní	5,852	303	142	225	79	41	66	52	8	63	4,097	776	0
Jimaní	3,335	125	31	101	62	7	17	16	0	26	2,554	396	0
El Limón (D.M.)	1,142	130	98	58	5	0	0	1	0	20	535	295	0
Boca de Cachón (D.M.)	1,375	48	13	66	12	34	49	35	8	17	1,008	85	0
Municipio Duvergé	4,445	116	86	625	34	89	4	7	6	11	3,466	1	0
Duvergé	3,334	83	27	507	30	80	4	7	6	10	2,579	1	0
Vengan a Ver (D.M.)	1,111	33	59	118	4	9	0	0	0	1	887	0	0
Municipio La Descubierta	2,376	99	41	119	23	55	2	0	0	25	1,732	280	0
La Descubierta	2,376	99	41	119	23	55	2	0	0	25	1,732	280	0
Municipio Postrer Río	2,173	305	176	84	28	350	11	0	3	14	1,197	5	0
Postrer Río	1,299	253	107	60	22	134	0	0	1	0	719	3	0
Guayabal (D.M.)	874	52	69	24	6	216	11	0	2	14	478	2	0
Municipio Cristóbal	2,412	244	251	154	173	0	0	1	1	6	1,575	6	1
Cristóbal	972	33	61	1	2	0	0	0	0	2	869	4	0
Batey 8 (D.M.)	1,440	211	190	153	171	0	0	1	1	4	706	2	1
Municipio Mella	1,485	9	129	4	10	1	0	0	2	7	1,230	93	0
Mella	1,064	4	128	2	7	0	0	0	1	1	852	69	0
La Colonia (D.M.)	421	5	1	2	3	1	0	0	1	6	378	24	0
<b>Provincia Pedernales</b>	<b>10,490</b>	<b>522</b>	<b>547</b>	<b>384</b>	<b>107</b>	<b>253</b>	<b>38</b>	<b>108</b>	<b>533</b>	<b>142</b>	<b>7,837</b>	<b>17</b>	<b>2</b>
Municipio Pedernales	7,342	439	494	368	102	250	22	58	423	44	5,129	11	2
Pedernales	6,410	431	456	229	40	9	4	17	95	42	5,077	8	2
José Francisco Peña Gómez (D.M.)	932	8	38	139	62	241	18	41	328	2	52	3	0
Municipio Oviedo	3,148	83	53	16	5	3	16	50	110	98	2,708	6	0
Oviedo	1,422	28	2	0	0	0	5	50	30	24	1,278	5	0
Juancho (D.M.)	1,726	55	51	16	5	3	11	0	80	74	1,430	1	0

Cuadro 2, continuación...

Región, provincia, municipio y distrito municipal	Número de hogares												
	Total	Del acueducto, dentro de la vivienda	Del acueducto, en el patio de la vivienda	Del acueducto, pública	De una llave de otra vivienda	De un manantial, río o arroyo	De un pozo tubular	De un pozo cavado	De lluvia	De camión tanque	De botellones	De camión procesada	Otro
<b>Región El Valle</b>	<b>179,319</b>	<b>12,293</b>	<b>14,864</b>	<b>6,382</b>	<b>1,994</b>	<b>4,137</b>	<b>624</b>	<b>608</b>	<b>130</b>	<b>865</b>	<b>137,172</b>	<b>215</b>	<b>35</b>
<b>Provincia Azua</b>	<b>77,295</b>	<b>3,943</b>	<b>4,216</b>	<b>1,819</b>	<b>527</b>	<b>1,185</b>	<b>154</b>	<b>243</b>	<b>43</b>	<b>512</b>	<b>64,520</b>	<b>116</b>	<b>17</b>
Municipio Azua	32,360	1,204	1,087	886	187	24	110	97	2	356	28,327	72	8
Azua	20,527	403	296	182	50	3	6	15	2	308	19,196	58	8
Barro Arriba (D.M.)	1,728	483	339	10	40	3	54	5	0	0	794	0	0
Las Barías-la Estancia (D.M.)	2,487	102	44	530	3	0	0	0	0	4	1,802	2	0
Los Jovillos (D.M.)	1,967	69	81	140	44	0	4	4	0	14	1,609	2	0
Puerto Viejo (D.M.)	793	10	19	12	3	0	43	9	0	0	697	0	0
Barreras (D.M.)	837	5	14	5	7	0	2	0	0	1	803	0	0
Doña Emma Balaguer Viuda Vallejo (D.M.)	870	4	3	0	0	0	0	0	0	1	860	2	0
Clavellina (D.M.)	824	2	1	0	0	0	0	0	0	0	821	0	0
Las Lomas (D.M.)	2,327	126	290	7	40	18	1	64	0	28	1,745	8	0
Municipio Las Charcas	4,913	156	145	77	8	26	1	1	9	18	4,465	1	6
Las Charcas	3,597	115	139	75	7	26	1	1	9	17	3,206	1	0
Palmar de Ocoa (D.M.)	1,316	41	6	2	1	0	0	0	0	1	1,259	0	6
Municipio Las Yayas de Viajama	6,705	186	501	66	45	28	1	1	7	27	5,839	4	0
Las Yayas de Viajama	2,522	65	91	53	1	21	0	0	2	23	2,265	1	0
Villarando (D.M.)	2,468	104	402	10	44	1	1	1	4	1	1,899	1	0
Hato Nuevo Cortés (D.M.)	1,715	17	8	3	0	6	0	0	1	3	1,675	2	0
Municipio Padre Las Casas	7,022	789	714	465	105	650	1	15	0	8	4,273	2	0
Padre Las Casas	2,993	203	36	120	3	42	0	0	0	7	2,581	1	0
Las Legunas (D.M.)	1,470	177	426	61	57	541	1	14	0	0	192	1	0
La Siembra (D.M.)	597	26	2	2	2	4	0	0	0	0	561	0	0
Monte Bonito (D.M.)	1,106	105	69	1	5	4	0	0	0	1	921	0	0
Los Fríos (D.M.)	856	278	181	281	38	59	0	1	0	0	18	0	0
Municipio Peralta	4,386	516	632	58	139	146	0	2	5	5	2,877	4	2
Peralta	4,386	516	632	58	139	146	0	2	5	5	2,877	4	2
Municipio Sabana Yegua	6,616	145	242	27	20	52	5	0	1	40	6,054	29	1
Sabana Yegua	3,419	79	35	18	8	1	0	0	0	35	3,221	21	1
Proyecto 4 (D.M.)	1,189	34	45	3	0	0	0	0	0	2	1,105	0	0
Ganadero	864	28	62	2	3	0	0	0	0	0	761	8	0
Proyecto 2-C (D.M.)	1,144	4	100	4	9	51	5	0	1	3	967	0	0
Municipio Pueblo Viejo	3,844	43	45	29	2	0	20	3	7	11	3,684	0	0
Pueblo Viejo	2,601	24	28	27	2	0	0	0	7	7	2,503	0	0
El Rosario (D.M.)	1,243	19	17	2	0	0	20	0	0	4	1,181	0	0
Municipio Tábara Arriba	6,710	459	582	55	6	33	0	0	12	16	5,546	1	0
Tábara Arriba	1,318	319	132	0	0	0	0	0	0	0	867	0	0
Tábara Abajo (D.M.)	2,398	65	28	5	1	21	0	0	6	12	2,260	0	0
Amiama Gómez (D.M.)	752	1	24	7	0	7	0	0	5	1	707	0	0
Los Toros (D.M.)	2,242	74	398	43	5	5	0	0	1	3	1,712	1	0

Cuadro 2, continuación...

Región, provincia, municipio y distrito municipal	Número de hogares												
	Total	Del acueducto, dentro de la vivienda	Del acueducto, en el patio de la vivienda	Del acueducto, de una llave pública	De una llave de otra vivienda	De un manantial, río o arroyo	De un pozo tubular	De un pozo cavado	De lluvia	De camión tanque	De botellones	De camioncito procesada	Otro
Municipio Guayabal	1,949	254	160	31	10	127	9	46	0	3	1,308	1	0
Guayabal	1,949	254	160	31	10	127	9	46	0	3	1,308	1	0
Municipio Estebanía	2,790	191	108	125	5	99	7	78	0	28	2,147	2	0
Estebanía	2,790	191	108	125	5	99	7	78	0	28	2,147	2	0
<b>Provincia Elías Piña</b>	<b>19,208</b>	<b>1,013</b>	<b>2,036</b>	<b>1,468</b>	<b>551</b>	<b>1,801</b>	<b>92</b>	<b>78</b>	<b>40</b>	<b>81</b>	<b>12,034</b>	<b>8</b>	<b>6</b>
Municipio Comendador	8,275	197	400	278	195	882	46	54	15	35	6,166	3	4
Comendador	6,103	154	265	217	133	533	37	49	15	23	4,675	0	2
Sabana Larga (D.M.)	662	4	85	23	42	185	9	5	0	1	306	0	2
Guayabo (D.M.)	1,510	39	50	38	20	164	0	0	0	11	1,185	3	0
Municipio Bálica	2,316	53	74	46	18	293	4	7	14	13	1,794	0	0
Bálica	768	17	14	8	1	75	0	0	3	0	650	0	0
Sabana Cruz (D.M.)	780	1	25	2	12	196	0	0	0	2	542	0	0
Sabana Higüero (D.M.)	768	35	35	36	5	22	4	7	11	11	602	0	0
Municipio El Llano	2,629	32	405	311	199	77	22	14	0	23	1,541	3	2
El Llano	1,468	16	106	57	87	60	0	8	0	23	1,107	2	2
Guanito (D.M.)	1,161	16	299	254	112	17	22	6	0	0	434	1	0
Municipio Hondo Valle	2,926	194	350	386	73	212	19	2	2	7	1,679	2	0
Hondo Valle	1,978	98	250	191	35	209	0	0	2	7	1,184	2	0
Rancho de la Guardia (D.M.)	948	96	100	195	38	3	19	2	0	0	495	0	0
Municipio Pedro Santana	1,960	448	430	286	30	261	1	1	8	2	493	0	0
Pedro Santana	1,197	192	76	262	1	168	1	1	8	2	486	0	0
Río Limpio (D.M.)	763	256	354	24	29	93	0	0	0	0	7	0	0
Municipio Juan Santiago	1,102	89	377	161	36	76	0	0	1	1	361	0	0
Juan Santiago	1,102	89	377	161	36	76	0	0	1	1	361	0	0
<b>Provincia San Juan</b>	<b>82,816</b>	<b>7,337</b>	<b>8,612</b>	<b>3,095</b>	<b>916</b>	<b>1,151</b>	<b>378</b>	<b>287</b>	<b>47</b>	<b>272</b>	<b>60,618</b>	<b>91</b>	<b>12</b>
Municipio San Juan	48,501	4,386	3,982	1,196	372	651	266	180	11	109	37,312	32	4
San Juan	28,998	2,764	611	122	53	74	52	68	5	64	25,171	12	2
Pedro Corto (D.M.)	2,800	198	500	6	11	78	83	12	1	3	1,908	0	0
Sabaneta (D.M.)	1,922	58	95	422	17	55	0	0	2	5	1,262	5	1
Sabana Alta (D.M.)	1,238	71	559	24	56	7	12	1	0	2	504	1	1
El Rosario (D.M.)	2,926	182	211	60	5	13	16	53	0	9	2,370	7	0
Hato del Padre (D.M.)	2,077	39	113	35	11	9	82	7	0	13	1,764	4	0
Guanito (D.M.)	1,519	149	16	7	4	1	0	0	0	2	1,340	0	0
La Jagua (D.M.)	1,293	195	351	100	63	180	0	6	1	4	390	3	0
Las Maguanas - Hato Nuevo (D.M.)	1,820	130	294	161	11	3	0	0	0	3	1,218	0	0
Las Charcas de María Nova (D.M.)	960	98	47	51	2	34	15	5	0	0	708	0	0
Las Zanjas (D.M.)	2,948	502	1,185	208	139	197	6	28	2	4	677	0	0
Municipio Bohechío	3,476	349	869	93	59	94	0	3	0	2	2,007	0	0
Bohechío	858	5	12	1	0	0	0	0	0	2	838	0	0
Arroyo Cano (D.M.)	1,122	212	173	76	9	30	0	3	0	0	619	0	0
Yaque (D.M.)	1,496	132	684	16	50	64	0	0	0	0	550	0	0

Cuadro 2, continuación...

Región, provincia, municipio y distrito municipal	Número de hogares												
	Total	Del acueducto, dentro de la vivienda	Del acueducto, en el patio de la vivienda	Del acueducto, de una llave pública	De una llave de otra vivienda	De un manantial, río o arroyo	De un pozo tubular	De un pozo cavado	De lluvia	De camión tanque	De botellones	De camión procesada	Otro
Municipio El Cercado	5,783	668	1,697	917	247	40	1	4	0	12	2,193	3	1
El Cercado	4,006	441	1,053	442	127	34	0	4	0	12	1,890	3	0
Derrumbadero (D.M.)	1,060	64	398	367	91	2	0	0	0	0	138	0	0
Batista (D.M.)	717	163	246	108	29	4	1	0	0	0	165	0	1
Municipio Juan de Herrera	4,381	307	553	83	42	27	4	9	1	12	3,343	0	0
Juan de Herrera	2,772	92	311	80	33	0	0	0	0	5	2,251	0	0
Jinova (D.M.)	1,609	215	242	3	9	27	4	9	1	7	1,092	0	0
Municipio Las Matas de Farfán	16,421	1,408	1,149	569	90	289	99	77	28	121	12,558	26	7
Las Matas de Farfán	12,938	1,258	981	492	76	156	18	26	12	69	9,822	21	7
Matayaya (D.M.)	1,686	42	47	49	12	113	80	49	2	5	1,284	3	0
Carrera de Yeguas (D.M.)	1,797	108	121	28	2	20	1	2	14	47	1,452	2	0
Municipio Vallejuelo	4,254	219	362	237	106	50	8	14	7	16	3,205	30	0
Vallejuelo	3,348	209	350	142	94	14	4	14	5	12	2,474	30	0
Jorjillo (D.M.)	906	10	12	95	12	36	4	0	2	4	731	0	0
<b>Región Yuma</b>	<b>304,070</b>	<b>11,417</b>	<b>2,158</b>	<b>5,726</b>	<b>498</b>	<b>1,028</b>	<b>2,689</b>	<b>1,370</b>	<b>4,469</b>	<b>4,764</b>	<b>254,584</b>	<b>15,349</b>	<b>18</b>
<b>Provincia El Seibo</b>	<b>35,268</b>	<b>1,064</b>	<b>789</b>	<b>2,194</b>	<b>152</b>	<b>689</b>	<b>494</b>	<b>326</b>	<b>1,687</b>	<b>623</b>	<b>25,816</b>	<b>1,432</b>	<b>2</b>
Municipio El Seibo	25,696	804	747	2,138	145	590	389	261	1,618	552	17,132	1,319	1
El Seibo	16,458	597	244	1,058	79	309	156	111	1,248	424	11,238	993	1
Pedro Sánchez (D.M.)	1,945	72	71	300	8	94	34	25	82	15	1,234	10	0
San Francisco-Vicentillo (D.M.)	2,300	23	10	14	1	114	26	39	234	40	1,795	4	0
Santa Lucía (D.M.)	4,993	112	422	766	57	73	173	86	54	73	2,865	312	0
Municipio Miches	9,572	260	42	56	7	99	105	65	69	71	8,684	113	1
Miches	4,323	175	14	9	1	41	31	30	32	52	3,932	5	1
El Cedro (D.M.)	3,849	27	20	2	3	44	74	35	32	14	3,490	108	0
La Gina (D.M.)	1,400	58	8	45	3	14	0	0	5	5	1,262	0	0
<b>Provincia La Altagracia</b>	<b>172,419</b>	<b>6,769</b>	<b>562</b>	<b>2,510</b>	<b>269</b>	<b>243</b>	<b>2,106</b>	<b>970</b>	<b>2,646</b>	<b>3,616</b>	<b>139,115</b>	<b>13,601</b>	<b>12</b>
Municipio Higüey	160,056	6,338	390	1,455	224	235	1,817	909	2,382	3,163	130,564	12,567	12
Higüey	83,819	3,529	190	802	71	181	546	247	1,489	1,890	64,046	10,820	8
Las Lagunas de Nisibón (D.M.)	3,970	47	3	9	2	4	45	12	196	19	3,557	76	0
La Otra Banda (D.M.)	11,901	185	38	286	28	24	198	24	225	436	9,939	518	0
Verón Punta Cana (D.M.)	60,366	2,577	159	358	123	26	1,028	626	472	818	53,022	1,153	4
Municipio San Rafael del Yuma	12,363	431	172	1,055	45	8	289	61	264	453	8,551	1,034	0
San Rafael del Yuma	8,990	252	168	797	40	1	128	46	145	358	6,839	216	0
Boca de Yuma (D.M.)	1,056	18	0	14	0	0	17	2	90	46	307	562	0
Bayahibe (D.M.)	2,317	161	4	244	5	7	144	13	29	49	1,405	256	0
<b>Provincia La Romana</b>	<b>96,383</b>	<b>3,584</b>	<b>807</b>	<b>1,022</b>	<b>77</b>	<b>96</b>	<b>89</b>	<b>74</b>	<b>136</b>	<b>525</b>	<b>89,653</b>	<b>316</b>	<b>4</b>
Municipio La Romana	53,573	2,386	337	261	29	4	24	11	26	307	49,952	234	2
La Romana	48,797	2,195	328	224	28	4	19	6	22	186	45,555	229	1
Caleta (D.M.)	4,776	191	9	37	1	0	5	5	4	121	4,397	5	1

Cuadro 2, continuación...

Región, provincia, municipio y distrito municipal	Número de hogares												
	Total	Del acueducto, dentro de la vivienda	Del acueducto, en el patio de la vivienda	Del acueducto, de una llave pública	De una llave de otra vivienda	De un manantial, río o arroyo	De un pozo tubular	De un pozo cavado	De lluvia	De camión tanque	De botellones	De camióncito procesada	Otro
Municipio Guaymate	5,432	129	292	704	31	90	14	8	23	18	4,123	0	0
Guaymate	5,432	129	292	704	31	90	14	8	23	18	4,123	0	0
Municipio Villa Hermosa	37,378	1,069	1,788	57	17	2	51	55	87	200	35,578	82	2
Villa Hermosa	32,602	1,026	1,67	44	13	2	8	8	46	168	31,046	72	2
Cumayasa (D.M.)	4,776	43	11	13	4	0	43	47	41	32	4,532	10	0
<b>Región Higuamo</b>	<b>225,574</b>	<b>4,209</b>	<b>1,667</b>	<b>3,824</b>	<b>570</b>	<b>1,522</b>	<b>3,232</b>	<b>2,683</b>	<b>5,259</b>	<b>2,380</b>	<b>196,381</b>	<b>3,826</b>	<b>21</b>
<b>Provincia San Pedro de Macorís</b>	<b>116,899</b>	<b>2,677</b>	<b>843</b>	<b>1,025</b>	<b>181</b>	<b>22</b>	<b>435</b>	<b>676</b>	<b>304</b>	<b>1,022</b>	<b>108,453</b>	<b>1,244</b>	<b>17</b>
Municipio San Pedro de Macorís	75,448	1,789	298	159	50	3	272	160	53	697	70,859	1,094	14
San Pedro de Macorís	75,448	1,789	298	159	50	3	272	160	53	697	70,859	1,094	14
Municipio Los Llanos	9,124	116	226	283	26	8	39	28	139	12	8,213	34	0
Los Llanos	6,271	81	199	245	13	3	7	22	93	7	5,571	30	0
El Puerto (D.M.)	1,597	3	13	31	6	5	30	2	42	1	1,464	0	0
Gautier (D.M.)	1,256	32	14	7	7	0	2	4	4	4	1,178	4	0
Municipio Ramón Santana	3,997	94	46	68	12	8	36	316	33	16	3,325	43	0
Ramón Santana	3,997	94	46	68	12	8	36	316	33	16	3,325	43	0
Municipio Consuelo	13,797	481	207	456	75	3	72	114	29	230	12,113	17	0
Consuelo	13,797	481	207	456	75	3	72	114	29	230	12,113	17	0
Municipio Quisqueya	7,640	116	41	39	9	0	15	39	37	20	7,318	3	3
Quisqueya	7,640	116	41	39	9	0	15	39	37	20	7,318	3	3
Municipio Guayacanes	6,893	81	25	20	9	0	1	19	13	47	6,625	53	0
Guayacanes	6,893	81	25	20	9	0	1	19	13	47	6,625	53	0
<b>Provincia Monte Plata</b>	<b>72,459</b>	<b>1,118</b>	<b>611</b>	<b>2,494</b>	<b>372</b>	<b>1,310</b>	<b>2,599</b>	<b>1,933</b>	<b>3,621</b>	<b>448</b>	<b>56,896</b>	<b>1,056</b>	<b>1</b>
Municipio Monte Plata	19,349	268	171	613	128	89	1,171	915	416	78	15,398	101	1
Monte Plata	10,542	222	32	131	42	20	591	259	192	53	8,933	67	0
Don Juan (D.M.)	3,485	17	36	294	15	34	87	235	72	8	2,658	28	1
Chirino (D.M.)	2,738	27	81	151	57	4	99	159	90	8	2,061	1	0
Boyá (D.M.)	2,584	2	22	37	14	31	394	262	62	9	1,746	5	0
Municipio Bayaguana	13,005	158	50	212	31	261	87	130	308	152	10,886	730	0
Bayaguana	13,005	158	50	212	31	261	87	130	308	152	10,886	730	0
Municipio Sabana Grande de Boyá	12,146	238	173	196	67	160	18	70	1,168	64	9,817	175	0
Sabana Grande de Boyá	9,199	232	156	138	26	71	14	30	433	59	7,865	175	0
Gonzalo (D.M.)	2,135	6	15	39	16	83	4	38	452	1	1,481	0	0
Majagual (D.M.)	812	0	2	19	25	6	0	2	283	4	471	0	0
Municipio Yamasá	21,557	438	199	1,239	132	636	1,013	727	1,222	138	15,765	48	0
Yamasá	10,757	186	100	618	45	450	398	215	301	65	8,346	33	0
Los Botados (D.M.)	7,319	25	25	50	13	19	414	395	365	33	5,971	9	0
Mamá Tingó (D.M.)	3,481	227	74	571	74	167	201	117	556	40	1,448	6	0
Municipio Peralvillo	6,402	16	18	234	14	164	310	91	507	16	5,030	2	0
Peralvillo	6,402	16	18	234	14	164	310	91	507	16	5,030	2	0

Cuadro 2, continuación...

Región, provincia, municipio y distrito municipal	Número de hogares												
	Total	Del acueducto, dentro de la vivienda	Del acueducto, en el patio de la vivienda	Del acueducto, de una llave pública	De una llave de otra vivienda	De un manantial, río o arroyo	De un pozo tubular	De un pozo cavado	De lluvia	De camión tanque	De botellones	De camióncito procesada	Otro
<b>Provincia Hato Mayor</b>	<b>36,216</b>	<b>414</b>	<b>213</b>	<b>305</b>	<b>17</b>	<b>190</b>	<b>198</b>	<b>74</b>	<b>1,334</b>	<b>910</b>	<b>31,032</b>	<b>1,526</b>	<b>3</b>
Municipio Hato Mayor	25,241	270	181	236	12	131	126	53	1,104	312	22,796	19	1
Hato Mayor	18,051	157	24	86	6	66	68	28	240	267	17,095	13	1
Yerba Buena (D.M.)	1,380	5	7	2	1	40	5	7	150	10	1,153	0	0
Mata Palacio (D.M.)	2,181	13	41	96	3	13	40	12	621	5	1,337	0	0
Guayabo Dulce (D.M.)	3,629	95	109	52	2	12	13	6	93	30	3,211	6	0
Municipio Sabana de la Mar	7,119	94	24	38	2	12	55	12	144	494	5,012	1,232	0
Sabana de la Mar	5,953	22	1	12	2	0	53	12	112	477	4,030	1,232	0
Elupina Cordero de las Cañitas (D.M.)	1,166	72	23	26	0	12	2	0	32	17	982	0	0
Municipio El Valle	3,856	50	8	31	3	47	17	9	86	104	3,224	275	2
El Valle	3,856	50	8	31	3	47	17	9	86	104	3,224	275	2

Fuente: X Censo Nacional de Población y Vivienda 2022, Oficina Nacional de Estadística (ONE)

**Gráfico 1** REPÚBLICA DOMINICANA: Porcentaje de hogares cuya fuente de abastecimiento de agua para beber es lluvia, según provincia

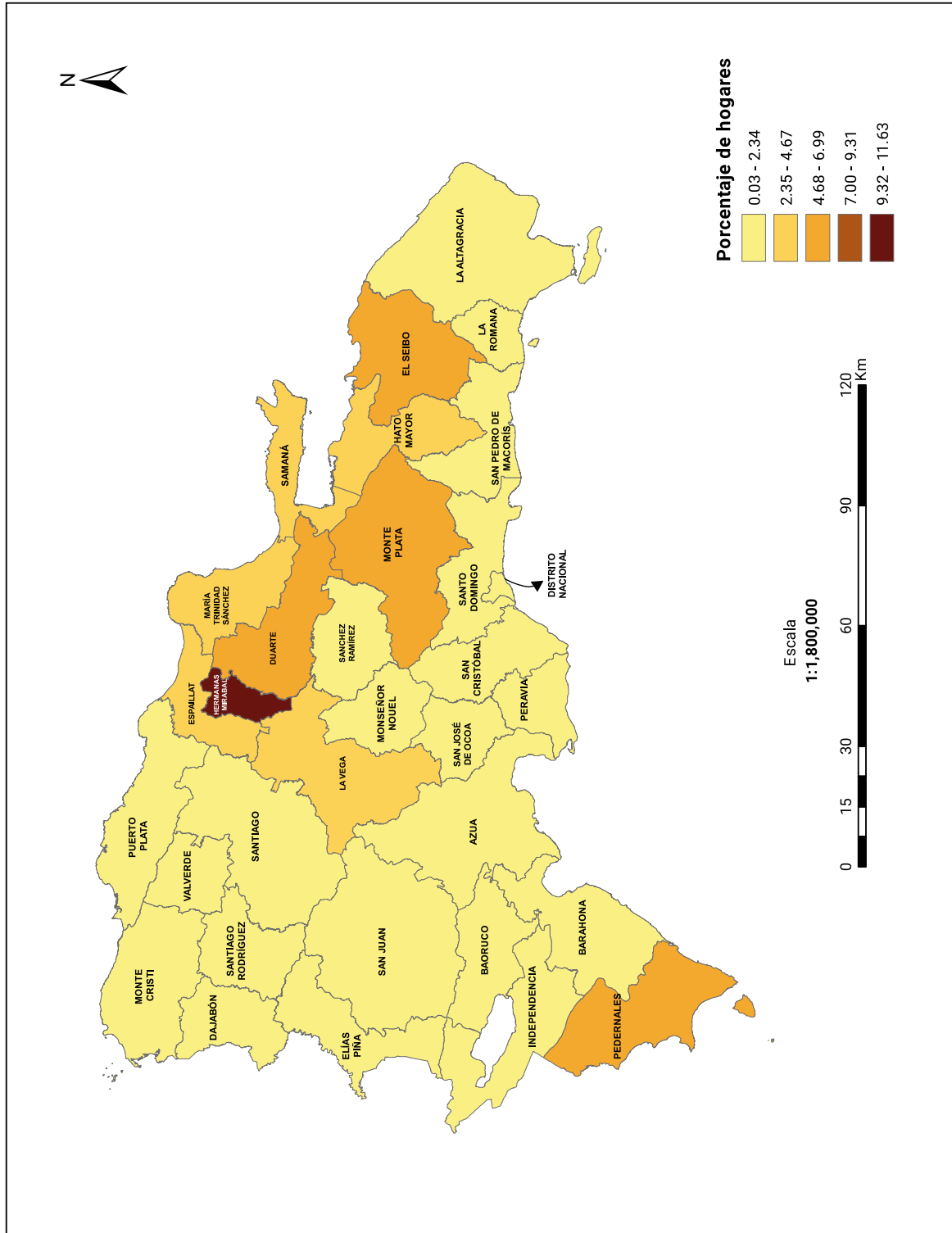

**Gráfico 2**  
 REPÚBLICA DOMINICANA: Porcentaje de hogares cuya fuente de abastecimiento de agua para beber es camióncito procesada, según provincia

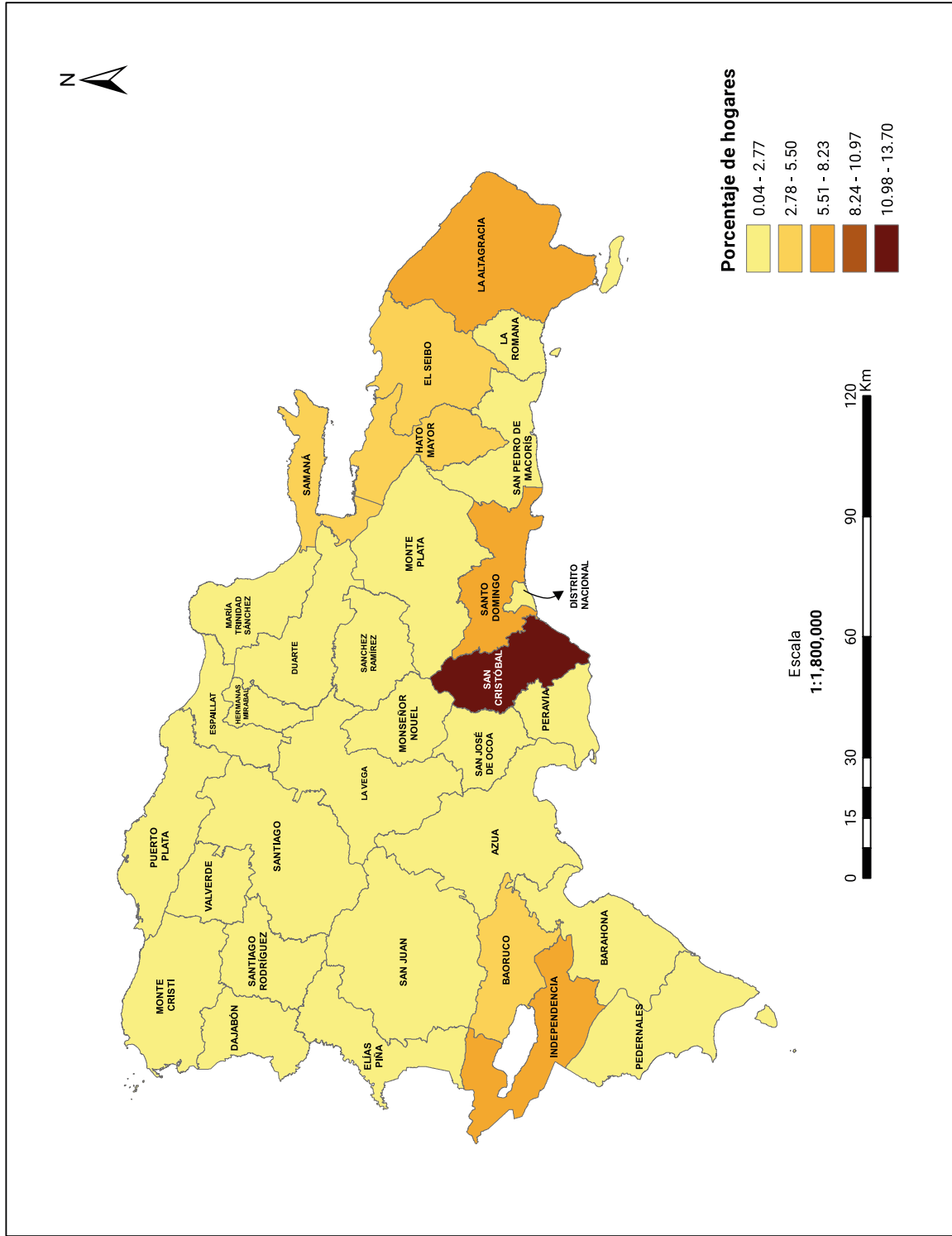

## 4.2 Fuente de abastecimiento de agua para uso doméstico

El suministro de agua para uso doméstico constituye un aspecto importante de las condiciones de habitación del hogar. Su captación en el censo permite construir indicadores de acceso a agua mejorada, identificar déficits en la cobertura de la red de acueductos y realizar comparaciones internacionales en el marco de los Objetivos de Desarrollo Sostenible.

En el XCNPV 2022, las categorías de respuesta de la pregunta “¿De dónde proviene principalmente el agua que usan en el hogar para lavar, fregar, bañarse, etc.?” capturan simultáneamente la fuente del agua y la ubicación del punto de acceso respecto a la vivienda. La exhaustividad de las categorías permite caracterizar con precisión la situación de los hogares dominicanos frente al acceso al agua para uso doméstico, tanto en términos de infraestructura disponible como de las disparidades que puedan existir entre zonas urbanas y rurales.

El cuadro 3 presenta, de forma resumida, la información acerca de la fuente de abastecimiento de agua para uso doméstico en los hogares dominicanos.

**Cuadro 3**  
 REPÚBLICA DOMINICANA: Distribución del número de hogares, por zona de residencia, según fuente de abastecimiento de agua para uso doméstico

Material de construcción predominante en las paredes	Total		Zona de residencia			
	Absoluto	Relativo	Urbana		Rural	
			Absoluto	Relativo	Absoluto	Relativo
<b>Total</b>	<b>3,726,936</b>	<b>100</b>	<b>2,699,172</b>	<b>100</b>	<b>1,027,764</b>	<b>100</b>
Del acueducto, dentro de la vivienda	2,335,546	62.7	1,883,471	69.8	452,075	44.0
Del acueducto, en el patio de la vivienda	400,039	10.7	258,992	9.6	141,047	13.7
Del acueducto, de una llave pública	187,655	5.0	105,981	3.9	81,674	7.9
De una llave de otra vivienda	57,703	1.5	36,517	1.4	21,186	2.1
De un tubo de la calle	186,988	5.0	132,842	4.9	54,146	5.3
De un manantial, río o arroyo	50,127	1.3	4,175	0.2	45,952	4.5
De un pozo tubular	185,792	5.0	90,075	3.3	95,717	9.3
De un pozo cavado	111,595	3.0	60,403	2.2	51,192	5.0
De lluvia	23,498	0.6	4,371	0.2	19,127	1.9
De camión tanque	177,821	4.8	115,994	4.3	61,827	6.0
Otro	10,172	0.3	6,351	0.2	3,821	0.4

Fuente: X Censo Nacional de Población y Vivienda 2022, Oficina Nacional de Estadística (ONE)

Los resultados del X Censo Nacional de Población y Vivienda 2022 muestran que, a nivel nacional, la fuente de abastecimiento de agua para uso doméstico más frecuente entre los hogares dominicanos es el acueducto dentro de la vivienda, con el 62.7%. En segundo lugar, se sitúa el acueducto en el patio de la vivienda con 10.7%, seguido de la llave pública, el tubo de la calle y el pozo tubular cada uno con 5%, el camión tanque, 4.8% y el pozo cavado con 3%. El resto de las categorías representan un peso relativo igual o menor al 1.5%.

Al observar los datos en la zona urbana, se aprecia que el acueducto dentro de la vivienda es la fuente predominante con el 69.8%, seguido del acueducto en el patio de la vivienda con 9.6%, el tubo de la calle con 4.9%, el camión tanque, 4.3%, y la llave pública, que ostenta un 3.9%. El pozo tubular y el pozo cavado representan el 3.3% y el 2.2%, respectivamente, mientras que las demás fuentes presentan participaciones iguales o inferiores al 1.4%.

En la zona rural, se evidencia que el acueducto dentro de la vivienda sigue siendo la fuente más frecuente, aunque su peso relativo desciende considerablemente al 44% en comparación con la zona urbana. Le siguen del acueducto en el patio de la vivienda con 13.7%, el pozo tubular, 9.3%, la llave pública con el 7.9%, el camión tanque que ostenta el 6%, el tubo de la calle con 5.3%, el pozo cavado con el 5% y el manantial, río o arroyo cuyo peso relativo es de 4.5%. En menor medida se encuentran la llave de otra vivienda con 2.1% y la lluvia 1.9%.

**Cuadro 4**  
 REPÚBLICA DOMINICANA: Número de hogares por fuente de abastecimiento de agua para uso doméstico, según región, provincia, municipio y distrito municipal

Región, provincia, municipio y distrito municipal	Número de hogares											
	Total	Del acueducto, dentro de la vivienda	Del acueducto, en el patio de la vivienda	Del acueducto, pública	De una llave de otra vivienda	De un tubo de la calle	De un manantial, río o arroyo	De un pozo tubular	De un pozo cavado	De lluvia	De camión tanque	Otro
<b>Total</b>	3,726,936	2,335,546	400,039	187,655	57,703	186,988	50,127	185,792	111,595	23,498	177,821	10,172
<b>Región Ozama</b>	1,305,361	930,940	96,227	47,617	19,608	80,420	694	35,310	43,030	2,538	45,726	3,251
<b>Distrito Nacional</b>	365,548	294,146	27,632	10,891	5,848	20,940	75	1,722	1,740	184	1,748	622
<b>Provincia Santo Domingo</b>	939,813	636,794	68,595	36,726	13,760	59,480	619	33,588	41,290	2,354	43,978	2,629
Municipio Santo Domingo Este	351,360	250,752	23,143	13,745	4,405	18,897	21	10,667	13,890	322	14,543	975
Santo Domingo Este	328,993	236,724	20,641	12,844	3,801	17,447	17	9,433	12,641	284	14,308	853
San Luis (D.M.)	22,367	14,028	2,502	901	604	1,450	4	1,234	1,249	38	235	122
Municipio Santo Domingo Oeste	143,144	112,503	6,239	3,980	1,513	9,094	33	1,797	2,096	224	5,444	221
Santo Domingo Oeste	143,144	112,503	6,239	3,980	1,513	9,094	33	1,797	2,096	224	5,444	221
Municipio Santo Domingo Norte	224,697	133,926	14,076	10,450	4,268	17,875	157	14,711	15,427	779	12,201	827
Santo Domingo Norte	197,702	121,395	10,998	7,322	2,876	15,957	121	12,228	13,829	647	11,688	641
La Victoria (D.M.)	26,995	12,531	3,078	3,128	1,392	1,918	36	2,483	1,598	132	513	186
Municipio Boca Chica	56,593	29,103	10,514	2,436	1,386	3,895	6	1,602	5,945	186	1,292	228
Boca Chica	28,043	15,514	6,531	606	615	1,673	4	479	2,317	89	146	69
La Caleta (D.M.)	28,550	13,589	3,983	1,830	771	2,222	2	1,123	3,628	97	1,146	159
Municipio San Antonio de Guerra	20,885	10,111	4,460	1,887	356	1,001	1	958	1,058	63	926	64
San Antonio de Guerra	19,239	9,304	3,975	1,610	348	967	1	949	1,034	63	926	62
Hato Viejo (D.M.)	1,646	807	485	277	8	34	0	9	24	0	0	2
Municipio Los Alcarrizos	111,928	80,312	6,882	3,020	1,259	6,837	25	2,698	1,886	485	8,281	243
Los Alcarrizos	84,962	62,514	5,975	2,433	975	5,029	20	1,166	1,162	233	5,300	155
Palmarito-Villa Linda (D.M.)	6,513	3,101	290	239	88	701	5	276	145	90	1,518	60
Pantoja (D.M.)	20,453	14,697	617	348	196	1,107	0	1,256	579	162	1,463	28
Municipio Pedro Brand	31,206	20,087	3,281	1,208	573	1,881	376	1,155	988	295	1,291	71
Pedro Brand	13,275	9,257	1,753	628	231	622	30	157	348	71	156	22
La Guáyiga (D.M.)	14,073	9,988	846	350	213	1,086	35	247	239	95	951	23
La Cuaba (D.M.)	3,858	842	682	230	129	173	311	751	401	129	184	26
<b>Región Cibao Norte</b>	584,220	444,399	28,074	21,701	3,994	24,746	8,177	13,229	11,079	2,158	25,635	1,028
<b>Provincia Espailat</b>	82,470	54,161	3,236	4,508	823	3,858	1,499	5,594	5,242	839	2,517	193
Municipio Moca	54,913	40,206	1,946	2,582	399	2,396	509	2,205	2,388	512	1,673	97
Moca	32,768	26,561	1,013	1,214	212	1,339	71	1,106	818	69	311	54
José Contreras (D.M.)	1,378	704	100	121	11	65	261	31	7	72	2	4
Juan López (D.M.)	4,783	3,711	175	212	19	104	26	117	373	14	21	11
Las Lagunas (D.M.)	5,649	2,249	118	281	21	201	133	323	807	307	1,191	18
Canca la Reina (D.M.)	3,698	2,174	296	314	53	153	10	452	160	7	76	3
El Higüerito (D.M.)	3,615	2,554	180	320	68	218	2	38	160	34	36	5
Monte de la Jagua (D.M.)	2,082	1,724	43	59	5	244	0	6	0	0	0	1
La Ortega (D.M.)	940	529	21	61	10	72	6	132	63	9	36	1

Cuadro 4, continuación...

Región, provincia, municipio y distrito municipal	Número de hogares											
	Total	Del acueducto, dentro de la vivienda	Del acueducto, en el patio de la vivienda	Del acueducto, pública	De una llave de otra vivienda	De un tubo de la calle	De un manantial, río o arroyo	De un pozo tubular	De un pozo cavado	De lluvia	De camión tanque	Otro
Municipio Cayetano Germosén	2,996	1,444	94	173	175	148	8	552	196	52	140	14
Cayetano Germosén	2,996	1,444	94	173	175	148	8	552	196	52	140	14
Municipio Gaspar Hernández	15,090	6,760	412	835	203	1,169	642	2,084	2,496	164	297	28
Gaspar Hernández	5,577	3,077	59	398	70	242	393	734	293	105	193	13
Joba Arriba (D.M.)	1,439	1,066	81	94	2	80	43	25	21	27	0	0
Veragua (D.M.)	6,679	2,108	196	224	70	567	77	1,201	2,124	24	78	10
Villa Magante (D.M.)	1,395	509	76	119	61	280	129	124	58	8	26	5
Municipio Jamao al Norte	2,883	1,949	269	262	24	63	165	95	21	16	11	8
Jamao al Norte	2,883	1,949	269	262	24	63	165	95	21	16	11	8
Municipio San Víctor	6,588	3,802	515	656	22	82	175	658	141	95	396	46
San Víctor	6,588	3,802	515	656	22	82	175	658	141	95	396	46
<b>Provincia Puerto Plata</b>	<b>125,047</b>	<b>80,064</b>	<b>8,615</b>	<b>7,301</b>	<b>1,195</b>	<b>6,101</b>	<b>2,924</b>	<b>4,302</b>	<b>4,503</b>	<b>579</b>	<b>9,154</b>	<b>309</b>
Municipio Puerto Plata	59,241	43,691	3,197	2,546	302	1,268	1,076	1,172	1,072	144	4,666	107
Puerto Plata	53,552	41,243	2,922	2,052	271	1,197	636	212	258	100	4,579	82
Yásica Arriba (D.M.)	2,666	1,730	176	272	19	19	404	2	4	14	21	5
Málmón (D.M.)	3,023	718	99	222	12	52	36	958	810	30	66	20
Municipio Altamira	7,149	2,805	889	523	27	140	738	737	678	233	362	17
Altamira	5,509	2,109	622	382	14	85	383	671	648	219	361	15
Río Grande (D.M.)	1,640	696	267	141	13	55	355	66	30	14	1	2
Municipio Guanatico	2,447	1,778	63	224	65	134	72	21	28	4	24	34
Guanatico	2,447	1,778	63	224	65	134	72	21	28	4	24	34
Municipio Imbert	8,905	4,761	877	983	90	859	225	494	193	12	392	19
Imbert	8,905	4,761	877	983	90	859	225	494	193	12	392	19
Municipio Los Hidalgos	4,814	1,791	472	439	46	255	478	355	580	29	361	8
Los Hidalgos	3,560	1,064	322	261	24	125	468	352	553	25	359	7
Navas (D.M.)	1,254	727	150	178	22	130	10	3	27	4	2	1
Municipio Luperón	6,575	3,401	992	683	44	326	26	366	419	27	276	15
Luperón	3,641	2,241	498	365	19	161	13	130	105	18	78	13
La Isabela (D.M.)	795	338	235	46	3	2	0	7	1	2	159	2
Belloso (D.M.)	1,150	271	205	89	19	3	2	229	303	4	25	0
El Estrecho de Luperón Omar Bross (D.M.)	989	551	54	183	3	160	11	0	10	3	14	0
Municipio Sosúa	21,065	13,753	905	885	326	2,493	200	414	927	60	1,032	70
Sosúa	13,225	8,652	629	638	198	1,406	125	243	294	26	971	43
Cabarrete (D.M.)	6,022	4,105	245	232	121	909	74	122	112	31	48	23
Sabaneta de Yásica (D.M.)	1,818	996	31	15	7	178	1	49	521	3	13	4
Municipio Villa Isabela	7,153	2,960	601	838	52	88	52	713	570	43	1,206	30
Villa Isabela	4,066	1,966	218	482	37	19	17	322	382	17	582	24
Estero Hondo (D.M.)	1,590	366	20	244	4	64	2	209	116	9	554	2
La Jaiba (D.M.)	767	467	23	95	2	0	18	138	19	1	4	0
Guaite (D.M.)	730	161	340	17	9	5	15	44	53	16	66	4
Municipio Villa Montellano	7,698	5,124	619	180	243	538	57	30	36	27	835	9
Villa Montellano	7,698	5,124	619	180	243	538	57	30	36	27	835	9

Cuadro 4, continuación...

Región, provincia, municipio y distrito municipal	Número de hogares											
	Total	Del acueducto, dentro de la vivienda	Del acueducto, en el patio de la vivienda	Del acueducto, pública	De una llave de otra vivienda	De un tubo de la calle	De un manantial, río o arroyo	De un pozo tubular	De un pozo cavado	De lluvia	De camión tanque	Otro
<b>Provincia Santiago</b>	<b>376,703</b>	<b>310,174</b>	<b>16,223</b>	<b>9,892</b>	<b>1,976</b>	<b>14,787</b>	<b>3,754</b>	<b>3,333</b>	<b>1,334</b>	<b>740</b>	<b>13,964</b>	<b>526</b>
Municipio Santiago	272,180	233,238	9,196	5,479	1,425	10,010	1,163	1,871	353	175	8,950	320
Santiago	200,183	184,231	2,760	3,915	758	6,364	57	189	70	43	1,654	142
Pedro García (D.M.)	1,276	794	128	79	7	24	191	6	11	30	2	4
La Canela (D.M.)	7,031	3,155	2,504	212	208	160	122	0	1	1	591	77
San Francisco de Jacagua (D.M.)	15,838	8,995	795	594	106	1,491	467	1,660	259	84	1,357	30
Hato del Yaque (D.M.)	11,690	7,307	1,989	222	58	722	29	3	3	7	1,331	19
Santiago Oeste (D.M.)	36,162	28,756	1,020	457	288	1,249	297	13	9	10	4,015	48
Municipio Bisonó	17,181	11,083	2,010	514	103	1,293	82	23	31	17	1,982	43
Bisonó	17,181	11,083	2,010	514	103	1,293	82	23	31	17	1,982	43
Municipio Jáncico	5,252	3,111	223	633	33	133	722	37	70	110	173	7
Jáncico	2,413	1,431	42	472	10	66	23	29	69	99	172	0
Juncalito (D.M.)	1,292	866	77	30	14	2	292	8	1	2	0	0
El Caimito (D.M.)	1,547	814	104	131	9	65	407	0	0	9	1	7
Municipio Licey al Medio	9,956	8,704	333	278	24	564	0	13	7	3	21	9
Licey al Medio	5,163	4,512	117	85	11	392	0	10	6	3	20	7
Las Palomas (D.M.)	4,793	4,192	216	193	13	172	0	3	1	0	1	2
Municipio San José de las Matas	13,028	10,376	587	450	90	264	908	72	29	70	161	21
San José de las Matas	8,338	7,215	157	287	53	230	231	7	4	30	116	8
El Rubio (D.M.)	2,177	1,697	174	10	16	4	236	3	5	22	2	8
La Cuesta (D.M.)	1,327	912	134	116	11	20	8	61	1	18	43	3
Las Placetas (D.M.)	1,186	552	122	37	10	10	433	1	19	0	0	2
Municipio Tamboril	19,888	14,910	461	812	84	689	441	1,089	728	73	557	44
Tamboril	15,317	12,166	433	526	45	561	77	701	478	62	249	19
Canca la Piedra (D.M.)	4,571	2,744	28	286	39	128	364	388	250	11	308	25
Municipio Villa González	14,456	8,969	2,014	526	111	563	372	191	66	76	1,516	52
Villa González	10,768	6,845	1,810	394	92	475	160	152	60	13	720	47
Palmar Arriba (D.M.)	2,303	1,970	184	95	12	3	2	18	0	0	19	0
El Limón (D.M.)	1,385	154	20	37	7	85	210	21	6	63	777	5
Municipio Puñal	15,621	13,402	549	402	45	891	0	30	10	21	266	5
Puñal	8,840	7,291	442	217	25	795	0	29	4	1	33	3
Guayabal (D.M.)	2,597	2,155	73	94	7	13	0	1	4	20	228	2
Canabacoa (D.M.)	4,184	3,956	34	91	13	83	0	0	2	0	5	0
Municipio Sabana Iglesia	5,222	4,064	318	348	54	280	7	5	1	58	75	12
Sabana Iglesia	5,222	4,064	318	348	54	280	7	5	1	58	75	12
Municipio Baitoa	3,919	2,317	532	450	7	100	59	2	39	137	263	13
Baitoa	3,919	2,317	532	450	7	100	59	2	39	137	263	13

Cuadro 4, continuación...

Región, provincia, municipio y distrito municipal	Número de hogares											
	Total	Del acueducto, dentro de la vivienda	Del acueducto, en el patio de la vivienda	Del acueducto, de una llave pública	De una llave de otra vivienda	De un tubo de la calle	De un manantial, río o arroyo	De un pozo tubular	De un pozo cavado	De lluvia	De camión tanque	Otro
<b>Región Cibao Sur</b>	<b>279,230</b>	<b>157,402</b>	<b>12,840</b>	<b>15,626</b>	<b>5,493</b>	<b>15,745</b>	<b>7,928</b>	<b>45,531</b>	<b>10,099</b>	<b>3,488</b>	<b>4,294</b>	<b>784</b>
<b>Provincia La Vega</b>	<b>153,581</b>	<b>82,504</b>	<b>6,299</b>	<b>8,400</b>	<b>3,149</b>	<b>7,812</b>	<b>4,427</b>	<b>27,873</b>	<b>6,692</b>	<b>2,894</b>	<b>2,964</b>	<b>567</b>
Municipio La Vega	96,210	47,883	3,304	4,434	2,146	4,537	1,403	20,921	6,438	2,662	2,157	325
La Vega	75,157	39,477	2,344	2,952	1,479	3,504	1,172	16,934	4,680	1,054	1,374	187
Río Verde Arriba (D.M.)	8,537	3,567	233	796	243	506	75	1,028	1,238	273	530	48
El Ranchito (D.M.)	3,785	2,294	469	283	23	168	5	460	1	10	64	8
Taveras (D.M.)	4,416	1,779	210	252	11	203	132	308	266	1,110	143	2
Don Juan Rodríguez (D.M.)	4,315	766	48	151	390	156	19	2,191	253	215	46	80
Municipio Constanza	23,946	15,223	1,945	1,080	570	832	1,314	2,348	27	15	521	71
Constanza	15,210	10,642	1,158	641	421	433	424	918	8	6	514	45
Tireo (D.M.)	5,563	3,271	255	247	44	31	511	1,179	9	9	3	4
La Sabina (D.M.)	3,173	1,310	532	192	105	368	379	251	10	0	4	22
Municipio Jarabacoa	23,382	13,617	551	1,835	335	1,210	1,501	3,597	180	185	219	152
Jarabacoa	17,171	11,110	218	1,440	213	838	954	2,123	51	33	50	141
Buena Vista (D.M.)	4,749	1,593	260	340	118	368	140	1,474	127	152	168	9
Manabao (D.M.)	1,462	914	73	55	4	4	407	0	2	0	1	2
Municipio Jima Abajo	10,043	5,781	499	1,051	98	1,233	209	1,007	47	32	67	19
Jima Abajo	5,851	3,129	201	547	58	728	95	960	43	22	55	13
Rincón (D.M.)	4,192	2,652	298	504	40	505	114	47	4	10	12	6
<b>Provincia Sánchez Ramírez</b>	<b>57,499</b>	<b>26,504</b>	<b>3,830</b>	<b>4,582</b>	<b>1,259</b>	<b>3,359</b>	<b>1,406</b>	<b>12,777</b>	<b>1,918</b>	<b>511</b>	<b>1,250</b>	<b>103</b>
Municipio Cotuí	29,915	15,224	2,156	2,124	440	1,642	759	5,953	758	146	675	38
Cotuí	19,952	11,814	1,299	856	287	672	87	3,815	390	81	632	19
Quita Sueño (D.M.)	1,281	1,023	76	39	5	82	0	54	0	0	2	0
Caballero (D.M.)	889	325	73	48	1	210	68	113	10	18	17	6
Comedero Arriba (D.M.)	913	338	6	116	2	168	104	161	10	6	3	4
Platanal (D.M.)	1,373	715	91	266	31	93	5	147	7	17	1	0
Zambra Abajo (D.M.)	5,507	1,014	611	799	114	417	495	1,663	341	24	20	9
Municipio Cevicos	5,837	2,325	261	647	99	89	384	1,151	523	280	59	19
Cevicos	3,773	1,601	182	464	73	52	344	515	344	137	47	14
La Cueva (D.M.)	2,064	724	79	183	26	37	40	636	179	143	12	5
Municipio Fantino	8,349	3,082	305	676	129	745	196	2,720	188	60	234	14
Fantino	8,349	3,082	305	676	129	745	196	2,720	188	60	234	14
Municipio Villa La Mata	13,398	5,873	1,108	1,135	591	883	67	2,953	449	25	282	32
Villa La Mata	4,411	2,989	614	175	84	263	8	199	28	0	37	14
La Bija (D.M.)	3,591	570	171	158	462	104	12	1,761	298	9	35	11
Angelina (D.M.)	3,806	1,846	292	445	37	387	0	571	12	5	208	3
Hernando Alonzo (D.M.)	1,590	468	31	357	8	129	47	422	111	11	2	4

Cuadro 4, continuación...

Región, provincia, municipio y distrito municipal	Número de hogares											
	Total	Del acueducto, dentro de la vivienda	Del acueducto, en el patio de la vivienda	Del acueducto, pública	De una llave de otra vivienda	De un tubo de la calle	De un manantial, río o arroyo	De un pozo tubular	De un pozo cavado	De lluvia	De camión tanque	Otro
<b>Provincia Monseñor Nouel</b>	<b>68,150</b>	<b>48,394</b>	<b>2,711</b>	<b>2,644</b>	<b>1,085</b>	<b>4,574</b>	<b>2,095</b>	<b>4,881</b>	<b>1,489</b>	<b>83</b>	<b>80</b>	<b>114</b>
Municipio Bonao	50,536	39,960	1,877	1,441	303	3,566	1,052	1,104	1,101	14	31	87
Bonao	29,109	24,816	462	783	118	1,907	273	473	221	6	9	41
Sabana del Puerto (D.M.)	3,767	3,495	139	19	11	6	78	4	5	0	2	8
Juma Bejucal (D.M.)	11,031	8,470	569	276	67	604	68	447	493	1	16	20
Arroyo Toro - Masipetro (D.M.)	1,054	689	162	0	12	143	45	2	0	0	0	1
Jayaco (D.M.)	3,334	1,595	339	285	74	359	121	163	379	4	2	13
La Salvia - Los Quemados (D.M.)	2,241	895	206	78	21	547	467	15	3	3	2	4
Municipio Maimón	8,274	2,176	526	704	743	380	203	3,293	165	20	46	18
Maimón	8,274	2,176	526	704	743	380	203	3,293	165	20	46	18
Municipio Piedra Blanca	9,340	6,258	308	499	39	628	840	484	223	49	3	9
Piedra Blanca	5,033	3,416	104	425	13	247	386	266	138	31	2	5
Villa de Sonador (D.M.)	2,863	1,886	141	56	26	377	58	211	85	18	1	4
Juan Adrián (D.M.)	1,444	956	63	18	0	4	396	7	0	0	0	0
<b>Región Cibao Nordeste</b>	<b>244,160</b>	<b>144,676</b>	<b>17,862</b>	<b>15,335</b>	<b>4,086</b>	<b>13,105</b>	<b>4,908</b>	<b>25,684</b>	<b>7,829</b>	<b>5,062</b>	<b>4,993</b>	<b>620</b>
<b>Provincia Duarte</b>	<b>110,673</b>	<b>61,856</b>	<b>6,704</b>	<b>5,871</b>	<b>2,629</b>	<b>5,786</b>	<b>2,056</b>	<b>18,398</b>	<b>3,159</b>	<b>2,095</b>	<b>1,773</b>	<b>346</b>
Municipio San Francisco de Macorís	73,225	51,173	4,581	3,706	1,032	4,499	665	3,757	1,272	903	1,458	179
San Francisco de Macorís	57,449	43,888	3,146	2,174	706	3,089	236	1,633	805	408	1,224	140
La Peña (D.M.)	4,760	2,467	581	492	23	270	228	312	44	291	36	16
Cenoví (D.M.)	6,116	2,226	589	443	243	659	71	1,326	278	83	181	17
Jaya (D.M.)	1,997	831	86	216	18	129	129	325	131	121	7	4
Presidente Don Antonio Guzmán Fernández (D.M.)	2,903	1,761	179	381	42	352	1	161	14	0	10	2
Municipio Arenoso	5,225	1,053	249	90	46	34	561	1,969	815	296	84	28
Arenoso	1,463	490	64	29	16	7	16	733	27	19	51	11
Las Coles (D.M.)	2,545	366	68	2	25	26	525	949	344	203	29	8
El Aguacate (D.M.)	1,217	197	117	59	5	1	20	287	444	74	4	9
Municipio Castillo	5,995	2,962	360	379	146	461	227	969	99	313	66	13
Castillo	5,995	2,962	360	379	146	461	227	969	99	313	66	13
Municipio Pimentel	6,303	2,818	517	239	140	279	76	1,745	282	180	6	21
Pimentel	6,303	2,818	517	239	140	279	76	1,745	282	180	6	21
Municipio Villa Riva	12,685	2,218	579	1,255	1,020	190	491	5,879	632	324	12	85
Villa Riva	3,976	320	35	162	609	93	93	2,515	55	92	0	56
Agua Santa del Yuna (D.M.)	1,843	343	120	183	107	98	76	805	50	59	1	1
Cristo Rey de Guaragua (D.M.)	1,690	372	52	489	17	13	37	221	474	8	4	3
Las Taranas (D.M.)	4,263	1,166	346	344	197	39	280	1,647	51	162	7	24
Barraquito (D.M.)	913	17	26	77	90	1	5	691	2	3	0	1

Cuadro 4, continuación...

Región, provincia, municipio y distrito municipal	Número de hogares											
	Total	Del acueducto, dentro de la vivienda	Del acueducto, en el patio de la vivienda	Del acueducto, pública	De una llave de otra vivienda	De un tubo de la calle	De un manantial, río o arroyo	De un pozo tubular	De un pozo cavado	De lluvia	De camión tanque	Otro
Municipio Las Guáranas	5,101	722	56	37	192	308	22	3,530	24	60	132	18
Las Guáranas	5,101	722	56	37	192	308	22	3,530	24	60	132	18
Municipio Eugenio María de Hostos	2,139	910	362	165	53	15	14	549	35	19	15	2
Eugenio María de Hostos	1,639	884	342	164	52	7	9	149	5	14	11	2
Sabana Grande (D.M.)	500	26	20	1	1	8	5	400	30	5	4	0
<b>Provincia María Trinidad Sánchez</b>	<b>57,421</b>	<b>35,027</b>	<b>5,240</b>	<b>3,952</b>	<b>754</b>	<b>2,527</b>	<b>1,073</b>	<b>3,657</b>	<b>3,263</b>	<b>810</b>	<b>985</b>	<b>133</b>
Municipio Nagua	29,198	20,565	2,252	1,708	215	723	129	575	2,300	240	464	27
Nagua	16,019	13,590	1,007	351	96	362	12	103	24	45	415	14
San José de Matanzas (D.M.)	4,916	1,546	179	221	41	52	4	459	2,269	89	45	11
Las Gordas (D.M.)	3,866	2,786	599	324	47	88	10	2	4	6	0	0
Arroyo al Medio (D.M.)	4,397	2,643	467	812	31	221	103	11	3	100	4	2
Municipio Cabrera	10,890	6,667	466	876	89	1,175	463	756	63	202	109	24
Cabrera	5,752	3,978	249	281	30	458	327	202	34	126	59	8
Arroyo Salado (D.M.)	3,221	1,646	47	419	49	433	127	416	25	28	18	13
La Entrada (D.M.)	1,917	1,043	170	176	10	284	9	138	4	48	32	3
Municipio El Factor	10,928	4,109	1,456	802	303	442	250	1,949	888	314	347	68
El Factor	6,384	3,068	1,072	467	60	360	101	646	194	86	306	24
El Pozo (D.M.)	4,544	1,041	384	335	243	82	149	1,303	694	228	41	44
Municipio Río San Juan	6,405	3,686	1,066	566	147	187	231	377	12	54	65	14
Río San Juan	6,405	3,686	1,066	566	147	187	231	377	12	54	65	14
<b>Provincia Hermanas Mirabal</b>	<b>34,130</b>	<b>21,075</b>	<b>1,562</b>	<b>2,958</b>	<b>168</b>	<b>2,389</b>	<b>710</b>	<b>2,356</b>	<b>943</b>	<b>1,227</b>	<b>673</b>	<b>69</b>
Municipio Salcedo	14,698	9,662	951	659	53	633	401	510	308	931	558	32
Salcedo	13,392	9,318	937	637	46	594	109	452	211	553	506	29
Jamao Afuera (D.M.)	1,306	344	14	22	7	39	292	58	97	378	52	3
Municipio Tenares	10,449	5,985	287	1,150	54	692	298	1,338	283	236	103	23
Tenares	8,875	5,020	209	944	51	554	138	1,329	278	226	103	23
Blanco (D.M.)	1,574	965	78	206	3	138	160	9	5	10	0	0
Municipio Villa Tapia	8,983	5,428	324	1,149	61	1,064	11	508	352	60	12	14
Villa Tapia	8,983	5,428	324	1,149	61	1,064	11	508	352	60	12	14
<b>Provincia Samaná</b>	<b>41,936</b>	<b>26,718</b>	<b>4,356</b>	<b>2,554</b>	<b>535</b>	<b>2,403</b>	<b>1,069</b>	<b>1,273</b>	<b>464</b>	<b>930</b>	<b>1,562</b>	<b>72</b>
Municipio Samaná	22,840	14,545	3,049	1,795	283	1,194	552	323	229	691	157	22
Samaná	13,640	8,417	1,966	1,170	148	943	421	174	106	224	58	13
El Limón (D.M.)	2,861	1,920	344	46	49	112	65	142	108	54	15	6
Arroyo Barril (D.M.)	3,612	2,456	502	399	76	88	66	7	9	6	1	2
Las Galeras (D.M.)	2,727	1,752	237	180	10	51	0	0	6	407	83	1
Municipio Sánchez	9,374	5,680	759	346	173	577	370	664	107	145	514	39
Sánchez	9,374	5,680	759	346	173	577	370	664	107	145	514	39
Municipio Las Terrenas	9,722	6,493	548	413	79	632	147	286	128	94	891	11
Las Terrenas	9,722	6,493	548	413	79	632	147	286	128	94	891	11

Cuadro 4, continuación...

Región, provincia, municipio y distrito municipal	Número de hogares											
	Total	Del acueducto, dentro de la vivienda	Del acueducto, en el patio de la vivienda	Del acueducto, de una llave pública	De una llave de otra vivienda	De un tubo de la calle	De un manantial, río o arroyo	De un pozo tubular	De un pozo cavado	De lluvia	De camión tanque	Otro
<b>Región Cibao Noroeste</b>	<b>160,153</b>	<b>106,917</b>	<b>31,947</b>	<b>9,356</b>	<b>1,143</b>	<b>2,612</b>	<b>2,524</b>	<b>2,612</b>	<b>470</b>	<b>137</b>	<b>2,211</b>	<b>224</b>
<b>Provincia Dajabón</b>	<b>25,502</b>	<b>16,967</b>	<b>4,262</b>	<b>1,819</b>	<b>250</b>	<b>194</b>	<b>875</b>	<b>731</b>	<b>129</b>	<b>20</b>	<b>207</b>	<b>48</b>
Municipio Dajabón	12,092	8,520	2,087	617	46	48	15	479	99	4	159	18
Dajabón	10,737	7,831	1,475	606	25	32	15	475	98	3	159	18
Cañongo (D.M.)	1,355	689	612	11	21	16	0	4	1	1	0	0
Municipio Loma de Cabrera	5,658	4,169	847	328	94	80	101	17	2	1	14	5
Loma de Cabrera	3,770	3,005	319	305	56	56	22	3	0	0	1	3
Capotillo (D.M.)	717	454	153	7	21	2	60	4	1	1	13	1
Santiago de La Cruz (D.M.)	1,171	710	375	16	17	22	19	10	1	0	0	1
Municipio Partido	2,859	1,768	182	507	31	8	109	203	7	1	28	15
Partido	2,859	1,768	182	507	31	8	109	203	7	1	28	15
Municipio Restauración	2,646	1,163	526	287	59	53	503	8	21	12	5	9
Restauración	2,646	1,163	526	287	59	53	503	8	21	12	5	9
Municipio El Pino	2,247	1,347	620	80	20	5	147	24	0	2	1	1
El Pino	1,618	922	451	79	12	5	122	24	0	2	1	0
Manuel Bueno (D.M.)	629	425	169	1	8	0	25	0	0	0	0	1
<b>Provincia Monte Cristi</b>	<b>46,156</b>	<b>28,793</b>	<b>12,697</b>	<b>2,368</b>	<b>327</b>	<b>668</b>	<b>202</b>	<b>120</b>	<b>100</b>	<b>35</b>	<b>805</b>	<b>41</b>
Municipio Monte Cristi	10,115	6,606	2,007	627	54	416	148	1	4	2	244	6
Monte Cristi	10,115	6,606	2,007	627	54	416	148	1	4	2	244	6
Municipio Castañuelas	7,234	3,784	3,169	139	57	76	1	3	1	0	2	2
Castañuelas	4,072	2,409	1,511	35	40	68	1	3	1	0	2	2
Palo Verde (D.M.)	3,162	1,375	1,658	104	17	8	0	0	0	0	0	0
Municipio Guayubín	14,598	10,100	3,642	529	127	77	35	47	4	8	15	14
Guayubín	4,438	3,117	1,010	116	49	58	22	45	4	0	10	7
Villa Elisa (D.M.)	2,740	2,084	482	102	51	11	0	0	0	0	4	6
Hatillo Palma (D.M.)	3,061	1,841	923	264	7	4	12	1	0	8	1	0
Cana Chapetón (D.M.)	4,359	3,058	1,227	47	20	4	1	1	0	0	0	1
Municipio Las Matas de Santa Cruz	4,123	2,049	1,349	494	24	13	10	11	19	3	149	2
Las Matas de Santa Cruz	4,123	2,049	1,349	494	24	13	10	11	19	3	149	2
Municipio Pepillo Salcedo	3,944	2,068	1,137	467	39	81	0	54	72	0	14	12
Pepillo Salcedo (Manzanillo)	2,199	1,354	506	225	23	77	0	1	0	0	10	3
Santa María (D.M.)	1,745	714	631	242	16	4	0	53	72	0	4	9
Municipio Villa Vásquez	6,142	4,186	1,393	112	26	5	8	4	0	22	381	5
Villa Vásquez	6,142	4,186	1,393	112	26	5	8	4	0	22	381	5
<b>Provincia Santiago Rodríguez</b>	<b>22,894</b>	<b>14,988</b>	<b>1,571</b>	<b>2,128</b>	<b>192</b>	<b>936</b>	<b>699</b>	<b>1,425</b>	<b>113</b>	<b>18</b>	<b>785</b>	<b>39</b>
Municipio San Ignacio de Sabaneta	13,948	9,397	509	1,072	103	446	603	1,397	109	7	284	21
San Ignacio de Sabaneta	13,948	9,397	509	1,072	103	446	603	1,397	109	7	284	21
Municipio Villa Los Almárcigos	4,062	2,791	607	1,072	103	87	54	0	0	0	43	2
Villa Los Almárcigos	4,062	2,791	607	1,072	103	87	54	0	0	0	43	2
Municipio Monción	4,884	2,800	455	618	49	403	42	28	4	11	458	16
Monción	4,884	2,800	455	618	49	403	42	28	4	11	458	16

Cuadro 4, continuación...

Región, provincia, municipio y distrito municipal	Número de hogares											
	Total	Del acueducto, dentro de la vivienda	Del acueducto, en el patio de la vivienda	Del acueducto, pública	De una llave de otra vivienda	De un tubo de la calle	De un manantial, río o arroyo	De un pozo tubular	De un pozo cavado	De lluvia	De camión tanque	Otro
<b>Provincia Valverde</b>	<b>65,601</b>	<b>46,169</b>	<b>13,417</b>	<b>3,041</b>	<b>374</b>	<b>814</b>	<b>748</b>	<b>336</b>	<b>128</b>	<b>64</b>	<b>414</b>	<b>96</b>
Municipio Mao	31,178	23,134	5,448	1,258	261	428	203	4	12	54	316	60
Mao	21,413	18,287	1,803	639	53	344	6	3	0	3	257	18
Amina (D.M.)	3,702	1,886	1,416	196	116	35	38	0	1	3	6	5
Jaibón (Pueblo Nuevo) (D.M.)	3,316	1,584	1,480	104	47	43	50	0	0	0	2	6
Guatapanal (D.M.)	2,747	1,377	749	319	45	6	109	1	11	48	51	31
Municipio Esperanza	24,105	16,958	4,452	1,476	80	290	462	196	89	5	65	32
Esperanza	16,271	12,816	2,248	919	43	152	31	0	0	0	45	17
Maizal (D.M.)	3,597	1,803	898	365	11	71	253	108	64	2	7	15
Jicomé (D.M.)	1,313	686	150	93	18	65	178	86	25	0	12	0
Boca de Mao (D.M.)	2,636	1,470	1,082	71	7	2	0	2	0	1	1	0
Paradero (D.M.)	288	183	74	28	1	0	0	0	0	2	0	0
Municipio Laguna Salada	10,318	6,077	3,517	307	33	96	83	136	27	5	33	4
Laguna Salada	4,124	2,948	988	40	12	5	78	38	7	2	4	2
Jaibón (D.M.)	2,824	951	1,667	100	9	91	0	3	0	0	3	0
La Caya (D.M.)	585	465	67	2	1	0	2	0	20	3	25	0
Cruce de Guayacanes (D.M.)	2,785	1,713	795	165	11	0	3	95	0	0	1	2
<b>Región Valdesia</b>	<b>319,130</b>	<b>175,565</b>	<b>50,444</b>	<b>20,721</b>	<b>4,718</b>	<b>20,838</b>	<b>6,037</b>	<b>7,356</b>	<b>6,386</b>	<b>1,510</b>	<b>24,988</b>	<b>567</b>
<b>Provincia Peravia</b>	<b>70,097</b>	<b>40,958</b>	<b>12,373</b>	<b>5,395</b>	<b>744</b>	<b>3,586</b>	<b>642</b>	<b>1,151</b>	<b>903</b>	<b>85</b>	<b>4,135</b>	<b>125</b>
Municipio Bani	53,021	31,840	7,399	3,993	526	3,165	625	928	737	84	3,616	108
Bani	34,390	20,991	4,506	2,317	327	1,888	457	862	366	31	2,568	77
Villa Fundación (D.M.)	3,347	2,080	524	437	71	145	30	6	29	13	8	4
Sabana Buey (D.M.)	776	653	21	63	0	0	0	10	0	0	29	0
Paya (D.M.)	5,523	3,150	889	286	78	750	58	26	176	4	90	16
Villa Sombrero (D.M.)	3,360	2,430	361	230	2	220	2	6	104	0	3	2
El Carretón (D.M.)	2,035	1,103	404	336	30	13	3	2	3	2	133	6
Catalina (D.M.)	1,110	688	331	81	4	2	0	0	1	0	3	0
El Limonal (D.M.)	1,738	270	357	145	7	13	67	11	53	33	780	2
Las Barías (D.M.)	742	475	6	98	7	134	8	5	5	1	2	1
Municipio Nizao	10,335	6,119	2,647	845	141	372	13	149	12	1	30	6
Nizao	4,800	3,277	1,172	221	31	56	5	13	6	0	15	4
Pizarrete (D.M.)	2,460	917	984	332	83	5	2	134	1	0	1	1
Santana (D.M.)	3,075	1,925	491	292	27	311	6	2	5	1	14	1
Municipio Matanzas	6,741	2,999	2,327	557	77	49	4	74	154	0	489	11
Matanzas	6,741	2,999	2,327	557	77	49	4	74	154	0	489	11
<b>Provincia San Cristóbal</b>	<b>223,003</b>	<b>120,387</b>	<b>32,489</b>	<b>11,907</b>	<b>3,544</b>	<b>16,799</b>	<b>4,052</b>	<b>6,053</b>	<b>5,376</b>	<b>1,400</b>	<b>20,598</b>	<b>398</b>
Municipio San Cristóbal	88,583	56,448	12,201	5,256	1,167	6,508	615	444	594	608	4,656	86
San Cristóbal	73,498	50,610	9,002	4,095	919	5,075	392	326	493	188	2,334	64
Hato Damas (D.M.)	4,626	1,632	875	450	44	106	196	53	89	351	828	2
Hatillo (D.M.)	10,459	4,206	2,324	711	204	1,327	27	65	12	69	1,494	20

Cuadro 4, continuación...

Región, provincia, municipio y distrito municipal	Número de hogares											
	Total	Del acueducto, dentro de la vivienda	Del acueducto, en el patio de la vivienda	Del acueducto, de una llave pública	De una llave de otra vivienda	De un tubo de la calle	De un manantial, río o arroyo	De un pozo tubular	De un pozo cavado	De lluvia	De camión tanque	Otro
Municipio Sabana Grande de Palenque	5,680	3,232	1,559	193	104	80	20	212	190	1	85	4
Sabana Grande de Palenque	5,680	3,232	1,559	193	104	80	20	212	190	1	85	4
Municipio Bajos de Haina	53,277	26,378	5,889	1,984	761	5,522	1	2,185	2,607	55	7,805	90
Bajos de Haina	33,695	15,692	3,783	1,198	600	3,208	1	1,364	1,297	33	6,445	74
El Carril (D.M.)	11,090	7,086	1,461	341	82	871	0	180	429	12	621	7
Quita Sueño (D.M.)	8,492	3,600	645	445	79	1,443	0	641	881	10	739	9
Municipio Cambita Garabitos	10,423	5,231	956	373	223	765	1,198	773	468	295	134	7
Cambita Garabitos	6,848	3,755	715	242	113	423	865	327	143	246	14	5
Cambita El Pueblecito (D.M.)	3,575	1,476	241	131	110	342	333	446	325	49	120	2
Municipio Villa Altigracia	32,108	14,980	5,237	1,482	694	1,216	600	1,549	1,059	307	4,874	110
Villa Altigracia	20,121	9,472	2,426	783	390	858	158	708	876	180	4,185	85
San José del Puerto (D.M.)	5,805	3,863	982	344	85	193	159	55	80	26	11	7
Medina (D.M.)	2,727	458	459	168	81	137	230	736	92	69	285	12
La Cuchilla (D.M.)	3,455	1,187	1,370	187	138	28	53	50	11	32	393	6
Municipio Yaguaje	16,375	7,180	3,002	1,521	300	1,714	295	381	225	83	1,591	83
Yaguaje	11,095	4,941	2,125	1,159	204	808	273	365	216	55	936	13
Doña Ana (D.M.)	5,280	2,239	877	362	96	906	22	16	9	28	655	70
Municipio San Gregorio de Nigua	12,565	5,116	3,223	952	275	979	8	294	203	44	1,453	18
San Gregorio de Nigua	12,565	5,116	3,223	952	275	979	8	294	203	44	1,453	18
Municipio Los Cacaos	3,992	1,822	422	146	20	15	1,315	215	30	7	0	0
Los Cacaos	3,992	1,822	422	146	20	15	1,315	215	30	7	0	0
<b>Provincia San José de Ocoa</b>	<b>26,030</b>	<b>14,220</b>	<b>5,582</b>	<b>3,419</b>	<b>430</b>	<b>453</b>	<b>1,343</b>	<b>152</b>	<b>107</b>	<b>25</b>	<b>255</b>	<b>44</b>
Municipio San José de Ocoa	16,200	9,154	3,667	1,865	248	270	658	70	38	5	203	22
San José de Ocoa	10,655	7,142	1,489	1,231	167	238	128	30	13	2	200	15
La Ciénaga (D.M.)	1,291	384	486	140	20	10	233	14	2	1	1	0
Nizao - Las Auyamas (D.M.)	1,189	445	277	207	22	13	212	1	10	2	0	0
El Pinar (D.M.)	1,824	714	798	175	38	6	78	8	1	0	1	5
El Naranjal (D.M.)	1,241	469	617	112	1	3	7	17	12	0	1	2
Municipio Sabana Larga	4,379	2,446	712	378	130	156	414	65	29	5	30	14
Sabana Larga	4,379	2,446	712	378	130	156	414	65	29	5	30	14
Municipio Rancho Arriba	5,451	2,620	1,203	1,176	52	27	271	17	40	15	22	8
Rancho Arriba	5,451	2,620	1,203	1,176	52	27	271	17	40	15	22	8
<b>Región Enriquillo</b>	<b>125,719</b>	<b>53,316</b>	<b>39,446</b>	<b>8,976</b>	<b>3,785</b>	<b>3,594</b>	<b>3,801</b>	<b>1,061</b>	<b>1,433</b>	<b>2,016</b>	<b>7,780</b>	<b>511</b>
<b>Provincia Baoruco</b>	<b>33,875</b>	<b>11,874</b>	<b>12,371</b>	<b>2,788</b>	<b>1,728</b>	<b>1,371</b>	<b>1,841</b>	<b>420</b>	<b>314</b>	<b>148</b>	<b>948</b>	<b>72</b>
Municipio Neiba	12,152	4,392	4,622	1,422	641	732	565	88	28	65	542	21
Neiba	8,848	3,194	2,616	1,029	240	492	554	81	22	65	542	13
El Palmar (D.M.)	3,304	1,198	1,040	393	401	240	11	7	6	0	0	8
Municipio Galván	5,359	1,964	1,785	369	311	84	411	100	216	1	103	15
Galván	4,488	1,793	1,246	321	279	81	363	93	203	1	98	10
El Salado (D.M.)	871	171	539	48	32	3	48	7	13	0	5	5

Cuadro 4, continuación...

Región, provincia, municipio y distrito municipal	Número de hogares											
	Total	Del acueducto, dentro de la vivienda	Del acueducto, en el patio de la vivienda	Del acueducto, de una llave pública	De una llave de otra vivienda	De un tubo de la calle	De un manantial, río o arroyo	De un pozo tubular	De un pozo cavado	De lluvia	De camión tanque	Otro
Municipio Tamayo	9,962	3,649	4,014	825	606	532	209	81	21	0	5	20
Tamayo	2,691	1,528	752	43	45	135	108	75	0	0	1	4
Uvilla (D.M.)	1,196	287	649	3	8	249	0	0	0	0	0	0
Santana (D.M.)	2,106	629	722	280	277	97	95	0	2	0	1	3
Monserate (Montserrat) (D.M.)	1,262	346	826	15	71	2	0	0	0	0	0	2
Cabeza de Toro (D.M.)	674	343	210	103	8	1	5	0	1	0	0	3
Mena (D.M.)	1,040	211	479	228	61	32	0	6	18	0	3	2
Santa Bárbara el 6 (D.M.)	993	305	376	153	136	16	1	0	0	0	0	6
Municipio Villa Jaragua	3,693	1,013	1,596	137	109	12	286	150	33	50	295	12
Villa Jaragua	3,693	1,013	1,596	137	109	12	286	150	33	50	295	12
Municipio Los Ríos	2,709	856	1,320	35	61	11	370	1	16	32	3	4
Los Ríos	2,150	611	1,020	32	60	8	370	1	16	25	3	4
Las Clavellinas (D.M.)	559	245	300	3	1	3	0	0	0	7	0	0
<b>Provincia Barahona</b>	<b>62,611</b>	<b>29,322</b>	<b>18,923</b>	<b>3,200</b>	<b>1,101</b>	<b>1,352</b>	<b>937</b>	<b>381</b>	<b>378</b>	<b>1,374</b>	<b>5,322</b>	<b>321</b>
Municipio Barahona	27,560	12,667	7,257	799	321	500	151	341	269	84	5,058	113
Barahona	19,996	10,345	5,427	586	264	448	144	331	245	11	2,089	106
El Cachón (D.M.)	887	461	325	95	0	1	2	0	0	0	0	3
La Guázara (D.M.)	746	156	396	90	26	0	5	0	0	71	1	1
Villa Central (D.M.)	5,931	1,705	1,109	28	31	51	0	10	24	2	2,968	3
Municipio Cabral	4,871	2,388	2,223	65	59	8	55	2	25	4	14	28
Cabral	4,871	2,388	2,223	65	59	8	55	2	25	4	14	28
Municipio Enriquillo	4,468	1,749	1,060	495	103	129	273	13	55	298	177	116
Enriquillo	3,585	1,651	613	365	37	103	255	6	35	228	177	115
Arroyo Dulce (D.M.)	883	98	447	130	66	26	18	7	20	70	0	1
Municipio Paraiso	5,114	2,734	754	561	64	4	351	4	4	632	0	6
Paraiso	3,826	2,062	639	399	29	4	300	4	3	380	0	6
Los Patos (D.M.)	1,288	672	115	162	35	0	51	0	1	252	0	0
Municipio Vicente Noble	8,230	4,192	3,066	381	165	371	7	3	8	1	6	30
Vicente Noble	4,343	2,517	1,521	104	41	152	1	0	0	1	2	4
Canoa (D.M.)	1,493	776	434	104	72	98	3	0	0	0	4	2
Quita Coraza (D.M.)	1,151	353	544	164	47	8	1	3	8	0	0	23
Fondo Negro (D.M.)	1,243	546	567	9	5	113	2	0	0	0	0	1
Municipio El Peñón	1,370	800	39	398	5	127	0	0	0	0	1	0
El Peñón	1,370	800	39	398	5	127	0	0	0	0	1	0
Municipio La Ciénaga	2,741	1,232	1,115	173	18	1	77	4	10	98	4	9
La Ciénaga	1,259	587	421	95	11	0	57	0	0	84	3	1
Baoruco (D.M.)	1,482	645	694	78	7	1	20	4	10	14	1	8
Municipio Fundación	2,924	698	2,035	7	123	0	0	2	0	0	57	2
Fundación	1,269	66	1,098	7	97	0	0	0	0	0	0	1
Pescadería (D.M.)	1,655	632	937	0	26	0	0	2	0	0	57	1

Cuadro 4, continuación...

Región, provincia, municipio y distrito municipal	Número de hogares											
	Total	Del acueducto, dentro de la vivienda	Del acueducto, en el patio de la vivienda	Del acueducto, pública	De una llave de otra vivienda	De un tubo de la calle	De un manantial, río o arroyo	De un pozo tubular	De un pozo cavado	De lluvia	De camión tanque	Otro
Municipio Las Salinas	1,552	742	472	69	105	159	1	0	0	0	1	3
Las Salinas	1,552	742	472	69	105	159	1	0	0	0	1	3
Municipio Polo	2,468	1,336	389	239	137	53	21	12	7	257	4	13
Polo	2,468	1,336	389	239	137	53	21	12	7	257	4	13
Municipio Jaquimeyes	1,313	784	513	13	1	0	1	0	0	0	0	1
Jaquimeyes	1,007	604	399	1	1	0	1	0	0	0	0	1
Palo Alto (D.M.)	306	180	114	12	0	0	0	0	0	0	0	0
<b>Provincia Independencia</b>	<b>18,743</b>	<b>8,212</b>	<b>5,708</b>	<b>2,138</b>	<b>822</b>	<b>441</b>	<b>762</b>	<b>134</b>	<b>87</b>	<b>12</b>	<b>336</b>	<b>91</b>
Municipio Jimaní	5,852	2,346	1,735	829	305	221	52	100	75	6	128	55
Jimaní	3,335	1,391	705	547	283	184	20	47	15	0	113	30
El Limón (D.M.)	1,142	374	608	135	3	13	1	0	2	1	5	0
Boca de Cachón (D.M.)	1,375	581	422	147	19	24	31	53	58	5	10	25
Municipio Duvergé	4,445	2,656	582	868	90	132	93	4	4	2	0	14
Duvergé	3,334	2,033	356	623	85	130	85	3	4	2	0	13
Vengan a Ver (D.M.)	1,111	623	226	245	5	2	8	1	0	0	0	1
Municipio La Descubierta	2,376	1,034	662	227	67	4	156	0	5	3	207	11
La Descubierta	2,376	1,034	662	227	67	4	156	0	5	3	207	11
Municipio Postrer Río	2,173	1,093	480	67	25	15	454	30	2	1	0	6
Postrer Río	1,299	887	182	32	21	3	169	0	0	0	0	5
Guayabal (D.M.)	874	206	298	35	4	12	285	30	2	1	0	1
Municipio Cristóbal	2,412	829	1,180	114	276	9	0	0	1	0	0	3
Cristóbal	972	248	676	9	34	5	0	0	0	0	0	0
Batey 8 (D.M.)	1,440	581	504	105	242	4	0	0	1	0	0	3
Municipio Mella	1,485	254	1,069	33	59	60	7	0	0	0	1	2
Mella	1,064	107	893	7	49	0	5	0	0	0	1	2
La Colonia (D.M.)	421	147	176	26	10	60	2	0	0	0	0	0
<b>Provincia Pedernales</b>	<b>10,490</b>	<b>3,908</b>	<b>2,444</b>	<b>850</b>	<b>134</b>	<b>430</b>	<b>261</b>	<b>126</b>	<b>654</b>	<b>482</b>	<b>1,174</b>	<b>27</b>
Municipio Pedernales	7,342	3,163	2,042	741	117	408	254	68	89	415	32	13
Pedernales	6,410	3,081	1,986	655	52	404	18	35	49	89	30	11
José Francisco Peña Gómez (D.M.)	932	82	56	86	65	4	236	33	40	326	2	2
Municipio Oviedo	3,148	745	402	109	17	22	7	58	565	67	1,142	14
Oviedo	1,422	108	7	0	4	5	2	22	553	13	698	10
Juancho (D.M.)	1,726	637	395	109	13	17	5	36	12	54	444	4

Cuadro 4, continuación...

Región, provincia, municipio y distrito municipal	Número de hogares											
	Total	Del acueducto, dentro de la vivienda	Del acueducto, en el patio de la vivienda	Del acueducto, pública	De una llave de otra vivienda	De un tubo de la calle	De un manantial, río o arroyo	De un pozo tubular	De un pozo cavado	De lluvia	De camión tanque	Otro
<b>Región El Valle</b>	<b>179,319</b>	<b>78,351</b>	<b>62,169</b>	<b>11,929</b>	<b>4,206</b>	<b>3,741</b>	<b>6,406</b>	<b>1,844</b>	<b>1,557</b>	<b>88</b>	<b>8,516</b>	<b>512</b>
<b>Provincia Azua</b>	<b>77,295</b>	<b>31,827</b>	<b>27,663</b>	<b>4,925</b>	<b>1,506</b>	<b>2,065</b>	<b>1,970</b>	<b>722</b>	<b>613</b>	<b>20</b>	<b>5,809</b>	<b>175</b>
Municipio Azua	32,360	12,171	10,196	2,022	545	1,164	63	510	341	8	5,261	79
Barro Arriba (D.M.)	1,728	705	851	7	43	996	7	359	255	4	4,476	23
Las Barías-la Estancia (D.M.)	2,487	1,411	851	589	6	3	0	0	0	0	3	0
Los Jovillos (D.M.)	1,967	747	851	245	79	2	2	5	6	0	25	5
Puerto Viejo (D.M.)	793	193	366	95	87	8	1	29	10	3	0	1
Barreras (D.M.)	837	301	371	0	19	140	1	1	0	0	0	4
Doña Emma Balaquer Viuda Vallejo (D.M.)	870	385	382	15	36	0	0	5	2	1	1	43
Clavellina (D.M.)	824	336	473	1	3	9	1	0	0	0	0	1
Las Lomas (D.M.)	2,327	500	880	10	65	2	42	12	62	0	753	1
Municipio Las Charcas	4,913	2,417	1,899	302	41	85	37	12	36	0	71	23
Las Charcas	3,597	1,377	1,716	254	29	72	37	9	30	0	67	6
Palmar de Ocoa (D.M.)	1,316	1,040	173	48	12	13	0	3	6	0	4	17
Municipio Las Yayas de Viajama	6,705	2,428	3,086	384	169	272	262	11	11	6	52	24
Las Yayas de Viajama	2,522	1,360	698	278	21	120	36	0	1	3	0	5
Villarando (D.M.)	2,468	388	1,857	49	125	7	6	6	0	1	12	17
Hato Nuevo Cortés (D.M.)	1,715	680	531	57	23	145	220	5	10	2	40	2
Municipio Padre Las Casas	7,022	3,761	1,502	469	186	44	955	37	15	0	50	3
Padre Las Casas	2,993	2,217	318	202	56	39	79	34	2	0	46	0
Las Lagunas (D.M.)	1,470	278	497	58	57	1	566	0	12	0	0	1
La Siembra (D.M.)	597	270	147	12	24	1	143	0	0	0	0	0
Monte Bonito (D.M.)	1,106	642	329	8	12	2	105	3	0	0	3	2
Los Fríos (D.M.)	856	354	211	189	37	1	62	0	1	0	1	0
Municipio Peralta	4,386	2,244	1,409	321	227	31	142	0	2	6	0	4
Peralta	4,386	2,244	1,409	321	227	31	142	0	2	6	0	4
Municipio Sabana Yegua	6,616	2,119	3,582	241	134	15	134	5	5	0	351	30
Sabana Yegua	3,419	1,225	1,536	207	62	6	5	0	3	0	348	27
Proyecto 4 (D.M.)	1,189	399	758	2	26	1	0	0	0	0	1	2
Ganadero	864	374	449	17	20	2	0	0	0	0	2	0
Proyecto 2-C (D.M.)	1,144	121	839	15	26	6	129	5	2	0	0	1
Municipio Pueblo Viejo	3,844	1,560	1,188	663	66	156	2	126	75	0	6	2
Pueblo Viejo	2,601	1,176	654	495	36	30	2	125	75	0	6	2
El Rosario (D.M.)	1,243	384	534	168	30	126	0	1	0	0	0	0
Municipio Tábara Arriba	6,710	2,732	3,308	297	95	115	155	0	4	0	2	2
Tábara Arriba	1,318	922	395	0	1	0	0	0	0	0	0	0
Tábara Abajo (D.M.)	2,398	778	1,133	153	76	115	140	0	0	0	2	1
Amiama Gómez (D.M.)	752	212	468	68	4	0	0	0	0	0	0	0
Los Toros (D.M.)	2,242	820	1,312	76	14	0	15	0	4	0	0	1

Cuadro 4, continuación...

Región, provincia, municipio y distrito municipal	Número de hogares											
	Total	Del acueducto, dentro de la vivienda	Del acueducto, en el patio de la vivienda	Del acueducto, de una llave pública	De una llave de otra vivienda	De un tubo de la calle	De un manantial, río o arroyo	De un pozo tubular	De un pozo cavado	De lluvia	De camión tanque	Otro
Municipio Guayabal	1,949	1,092	551	15	22	92	120	11	45	0	0	1
Guayabal	1,949	1,092	551	15	22	92	120	11	45	0	0	1
Municipio Estebanía	2,790	1,303	952	211	21	91	100	10	79	0	16	7
Estebanía	2,790	1,303	952	211	21	91	100	10	79	0	16	7
<b>Provincia Elías Piña</b>	<b>19,208</b>	<b>6,410</b>	<b>5,692</b>	<b>2,375</b>	<b>989</b>	<b>604</b>	<b>2,372</b>	<b>53</b>	<b>62</b>	<b>24</b>	<b>536</b>	<b>91</b>
Municipio Comendador	8,275	2,991	2,076	655	497	403	1,129	43	34	10	419	18
Comendador	6,103	2,556	1,270	503	371	331	722	33	31	10	262	14
Sabana Larga (D.M.)	662	36	339	20	52	2	194	10	2	0	3	4
Guayabo (D.M.)	1,510	399	467	132	74	70	213	0	1	0	154	0
Municipio Bálica	2,316	563	743	231	58	2	607	3	14	10	63	22
Bálica	768	324	269	37	11	0	122	0	1	2	0	2
Sabana Cruz (D.M.)	780	43	273	2	20	0	421	0	1	0	0	20
Sabana Higüero (D.M.)	768	196	201	192	27	2	64	3	12	8	63	0
Municipio El Llano	2,629	446	1,133	464	285	190	42	3	8	0	54	4
El Llano	1,468	410	615	186	166	9	24	0	0	0	54	4
Guantio (D.M.)	1,161	36	518	278	119	181	18	3	8	0	0	0
Municipio Hondo Valle	2,926	1,300	727	564	85	5	227	2	1	0	0	15
Hondo Valle	1,978	840	521	337	37	5	223	0	0	0	0	15
Rancho de la Guardia (D.M.)	948	460	206	227	48	0	4	2	1	0	0	0
Municipio Pedro Santana	1,960	797	519	310	29	1	262	2	5	3	0	32
Pedro Santana	1,197	539	152	290	2	1	171	2	5	3	0	32
Río Limpio (D.M.)	763	258	367	20	27	0	91	0	0	0	0	0
Municipio Juan Santiago	1,102	313	494	151	35	3	105	0	0	1	0	0
Juan Santiago	1,102	313	494	151	35	3	105	0	0	1	0	0
<b>Provincia San Juan</b>	<b>82,816</b>	<b>40,114</b>	<b>28,814</b>	<b>4,629</b>	<b>1,711</b>	<b>1,072</b>	<b>2,064</b>	<b>1,069</b>	<b>882</b>	<b>44</b>	<b>2,171</b>	<b>246</b>
Municipio San Juan	48,501	27,553	15,064	1,940	705	664	999	568	685	21	119	183
San Juan	28,998	21,500	5,356	461	229	388	191	243	526	10	47	47
Pedro Corto (D.M.)	2,800	672	1,898	5	45	1	76	81	17	0	0	5
Sabaneta (D.M.)	1,922	722	475	517	53	31	97	1	0	0	16	10
Sabana Alta (D.M.)	1,238	160	930	21	67	1	9	43	2	0	4	1
El Rosario (D.M.)	2,926	1,086	1,497	123	21	5	57	32	89	0	7	9
Hato del Padre (D.M.)	2,077	690	627	146	41	227	78	137	8	5	36	82
Guantio (D.M.)	1,519	764	642	40	56	5	4	0	1	0	0	7
La Jagua (D.M.)	1,293	425	466	131	66	0	192	2	4	2	5	0
Las Maguanas - Hato Nuevo (D.M.)	1,820	631	924	189	19	0	48	0	1	1	0	7
Las Charcas de María Nova (D.M.)	960	381	384	115	4	5	38	23	7	0	0	3
Las Zanjas (D.M.)	2,948	522	1,865	192	104	1	209	6	30	3	4	12
Municipio Bohechío	3,476	1,257	1,897	133	83	3	95	0	4	0	0	4
Bohechío	858	338	441	53	22	3	1	0	0	0	0	0
Arroyo Cano (D.M.)	1,122	628	380	63	12	0	32	0	3	0	0	4
Yaque (D.M.)	1,496	291	1,076	17	49	0	62	0	1	0	0	0

Cuadro 4, continuación...

Región, provincia, municipio y distrito municipal	Número de hogares											
	Total	Del acueducto, dentro de la vivienda	Del acueducto, en el patio de la vivienda	Del acueducto, pública	De una llave de otra vivienda	De un tubo de la calle	De un manantial, río o arroyo	De un pozo tubular	De un pozo cavado	De lluvia	De camión tanque	Otro
Municipio El Cercado	5,783	1,804	2,811	826	255	14	65	2	3	0	0	3
El Cercado	4,006	1,347	2,025	432	129	6	62	1	3	0	0	1
Derrumbadero (D.M.)	1,060	204	461	295	93	5	2	0	0	0	0	0
Batista (D.M.)	717	253	325	99	33	3	1	1	0	0	0	2
Municipio Juan de Herrera	4,381	1,230	2,655	121	96	19	161	46	22	1	16	14
Juan de Herrera	2,772	981	1,581	117	77	0	5	0	0	1	0	10
Jinova (D.M.)	1,609	249	1,074	4	19	19	156	46	22	0	16	4
Municipio Las Matas de Farfán	16,421	7,171	4,866	933	261	106	594	357	143	18	1,943	29
Las Matas de Farfán	12,938	6,075	3,701	694	224	86	280	122	59	12	1,657	28
Matayaya (D.M.)	1,686	549	319	168	13	13	262	128	70	0	163	1
Carrera de Yeguas (D.M.)	1,797	547	846	71	24	7	52	107	14	6	123	0
Municipio Vallejuelo	4,254	1,099	1,521	676	311	266	150	96	25	4	93	13
Vallejuelo	3,348	965	1,372	473	247	220	21	2	21	3	14	10
Jorjillo (D.M.)	906	134	149	203	64	46	129	94	4	1	79	3
<b>Región Yuma</b>	<b>304,070</b>	<b>160,237</b>	<b>28,415</b>	<b>16,811</b>	<b>4,521</b>	<b>12,379</b>	<b>4,672</b>	<b>25,502</b>	<b>9,865</b>	<b>2,486</b>	<b>37,580</b>	<b>1,602</b>
<b>Provincia El Seibo</b>	<b>35,268</b>	<b>14,772</b>	<b>5,057</b>	<b>4,438</b>	<b>742</b>	<b>1,642</b>	<b>3,184</b>	<b>2,352</b>	<b>1,046</b>	<b>763</b>	<b>970</b>	<b>302</b>
Municipio El Seibo	25,696	10,214	3,214	3,993	582	985	2,627	1,698	919	638	750	76
El Seibo	16,458	7,955	1,488	1,845	369	788	1,587	976	510	386	531	23
Pedro Sánchez (D.M.)	1,945	870	210	407	18	17	264	58	44	48	9	0
San Francisco-Vicentillo (D.M.)	2,300	500	160	214	29	74	581	204	172	173	161	32
Santa Lucía (D.M.)	4,993	889	1,356	1,527	166	106	195	460	193	31	49	21
Municipio Miches	9,572	4,558	1,843	445	160	657	557	654	127	125	220	226
Miches	4,323	2,010	374	194	123	416	175	464	85	54	212	216
El Cedro (D.M.)	3,849	1,621	1,346	68	28	206	280	188	42	59	7	4
La Gina (D.M.)	1,400	927	123	183	9	35	102	2	0	12	1	6
<b>Provincia La Altagracia</b>	<b>172,419</b>	<b>88,896</b>	<b>8,932</b>	<b>8,771</b>	<b>2,858</b>	<b>7,184</b>	<b>1,245</b>	<b>21,346</b>	<b>7,093</b>	<b>1,478</b>	<b>23,464</b>	<b>1,152</b>
Municipio Higüey	160,056	83,378	7,248	6,556	2,743	6,582	1,150	20,157	6,414	1,384	23,305	1,139
Higüey	83,819	47,819	4,671	4,813	416	3,253	844	9,546	1,479	485	10,238	255
Las Lagunas de Nisibón (D.M.)	3,970	1,193	12	131	192	147	73	1,873	172	116	58	3
La Otra Banda (D.M.)	11,901	1,615	225	394	52	125	88	1,791	593	340	6,629	49
Verón Punta Cana (D.M.)	60,366	32,751	2,340	1,218	2,083	3,057	145	6,947	4,170	443	6,380	832
Municipio San Rafael del Yuma	12,363	5,518	1,684	2,215	115	602	95	1,189	679	94	159	13
San Rafael del Yuma	8,990	3,544	1,475	1,655	87	433	11	997	636	56	85	11
Boca de Yuma (D.M.)	1,056	541	124	191	14	66	2	30	19	22	45	2
Bayahibe (D.M.)	2,317	1,433	85	369	14	103	82	162	24	16	29	0
<b>Provincia La Romana</b>	<b>96,383</b>	<b>56,569</b>	<b>14,426</b>	<b>3,602</b>	<b>921</b>	<b>3,553</b>	<b>2,43</b>	<b>1,804</b>	<b>1,726</b>	<b>245</b>	<b>13,146</b>	<b>148</b>
Municipio La Romana	53,573	40,544	7,332	1,444	282	1,778	80	110	140	183	1,632	48
La Romana	48,797	37,155	7,133	1,360	270	1,725	80	91	68	181	690	44
Caleta (D.M.)	4,776	3,389	199	84	12	53	0	19	72	2	942	4

Cuadro 4, continuación...

Región, provincia, municipio y distrito municipal	Número de hogares											
	Total	Del acueducto, dentro de la vivienda	Del acueducto, en el patio de la vivienda	Del acueducto, de una llave pública	De una llave de otra vivienda	De un tubo de la calle	De un manantial, río o arroyo	De un pozo tubular	De un pozo cavado	De lluvia	De camión tanque	Otro
Municipio Guaymate	5,432	1,667	1,543	1,153	296	441	163	53	63	3	41	9
Guaymate	5,432	1,667	1,543	1,153	296	441	163	53	63	3	41	9
Municipio Villa Hermosa	37,378	14,358	5,551	1,005	343	1,334	0	1,641	1,523	59	11,473	91
Villa Hermosa	32,602	13,268	5,190	945	240	1,055	0	688	439	53	10,650	74
Cumayasa (D.M.)	4,776	1,090	361	60	103	279	0	953	1,084	6	823	17
<b>Región Higuamo</b>	<b>225,574</b>	<b>83,743</b>	<b>32,615</b>	<b>19,583</b>	<b>6,149</b>	<b>9,808</b>	<b>4,980</b>	<b>27,663</b>	<b>19,847</b>	<b>4,015</b>	<b>16,098</b>	<b>1,073</b>
<b>Provincia San Pedro de Macorís</b>	<b>116,899</b>	<b>49,436</b>	<b>22,183</b>	<b>7,525</b>	<b>3,650</b>	<b>4,027</b>	<b>81</b>	<b>9,854</b>	<b>12,235</b>	<b>177</b>	<b>7,195</b>	<b>536</b>
Municipio San Pedro de Macorís	75,448	33,554	12,231	3,516	2,175	1,707	5	8,124	7,142	64	6,516	414
San Pedro de Macorís	75,448	33,554	12,231	3,516	2,175	1,707	5	8,124	7,142	64	6,516	414
Municipio Los Llanos	9,124	3,191	2,381	1,691	207	982	63	343	131	80	38	17
Los Llanos	6,271	2,465	1,527	1,354	102	735	2	24	37	11	1	13
El Puerto (D.M.)	1,597	299	357	247	15	106	61	316	90	67	36	3
Gautier (D.M.)	1,256	427	497	90	90	141	0	3	4	2	1	1
Municipio Ramón Santana	3,997	959	1,032	535	222	159	6	238	661	19	154	12
Ramón Santana	3,997	959	1,032	535	222	159	6	238	661	19	154	12
Municipio Consuelo	13,797	7,167	3,777	1,055	385	357	5	248	340	8	425	30
Consuelo	13,797	7,167	3,777	1,055	385	357	5	248	340	8	425	30
Municipio Quisqueya	7,640	2,201	1,386	547	466	308	2	814	1,836	4	40	36
Quisqueya	7,640	2,201	1,386	547	466	308	2	814	1,836	4	40	36
Municipio Guayacanes	6,893	2,364	1,376	181	195	514	0	87	2,125	2	22	27
Guayacanes	6,893	2,364	1,376	181	195	514	0	87	2,125	2	22	27
<b>Provincia Monte Plata</b>	<b>72,459</b>	<b>21,124</b>	<b>7,460</b>	<b>7,899</b>	<b>1,777</b>	<b>4,322</b>	<b>3,599</b>	<b>11,724</b>	<b>5,189</b>	<b>3,058</b>	<b>5,967</b>	<b>340</b>
Municipio Monte Plata	19,349	6,030	2,274	2,526	483	1,501	435	2,895	1,697	549	836	123
Monte Plata	10,542	4,010	1,528	1,041	261	1,117	130	1,071	524	268	575	17
Don Juan (D.M.)	3,485	846	373	790	74	66	99	712	360	124	34	7
Chirino (D.M.)	2,738	693	164	608	112	260	2	408	474	14	0	3
Boyá (D.M.)	2,584	481	209	87	36	58	204	704	339	143	227	96
Municipio Bayaguana	13,005	5,701	1,514	1,763	337	1,549	703	616	478	191	69	84
Bayaguana	13,005	5,701	1,514	1,763	337	1,549	703	616	478	191	69	84
Municipio Sabana Grande de Boyá	12,146	3,546	2,211	1,198	263	493	477	202	329	1,093	2,291	43
Sabana Grande de Boyá	9,199	2,807	1,770	566	151	441	321	166	168	541	2,241	27
Gonzalo (D.M.)	2,135	388	436	512	110	44	153	23	131	277	46	15
Majagual (D.M.)	812	351	5	120	2	8	3	13	30	275	4	1
Municipio Yamasá	21,557	4,446	1,287	1,712	570	584	1,159	6,322	2,334	771	2,298	74
Yamasá	10,757	2,675	599	1,031	196	374	567	2,935	757	244	1,333	46
Los Botados (D.M.)	7,319	644	456	373	285	176	156	2,869	1,318	219	798	25
Mamá Tingó (D.M.)	3,481	1,127	232	308	89	34	436	518	259	308	167	3
Municipio Peralvillo	6,402	1,401	174	700	124	195	825	1,689	351	454	473	16
Peralvillo	6,402	1,401	174	700	124	195	825	1,689	351	454	473	16

Cuadro 4, continuación...

Región, provincia, municipio y distrito municipal	Número de hogares											
	Total	Del acueducto, dentro de la vivienda	Del acueducto, en el patio de la vivienda	Del acueducto, pública	De una llave de otra vivienda	De un tubo de la calle	De un manantial, río o arroyo	De un pozo tubular	De un pozo cavado	De lluvia	De camión tanque	Otro
<b>Provincia Hato Mayor</b>	<b>36,216</b>	<b>13,183</b>	<b>2,972</b>	<b>4,159</b>	<b>722</b>	<b>1,459</b>	<b>1,300</b>	<b>6,085</b>	<b>2,423</b>	<b>780</b>	<b>2,936</b>	<b>197</b>
Municipio Hato Mayor	25,241	9,758	2,053	2,706	368	1,196	1,025	2,546	2,154	460	2,907	68
Hato Mayor	18,051	8,024	963	1,702	201	997	404	1,700	1,366	155	2,479	60
Verba Buena (D.M.)	1,380	220	351	52	10	4	414	121	56	148	2	2
Mata Palacio (D.M.)	2,181	380	404	542	28	43	160	353	155	113	0	3
Guayabo Dulce (D.M.)	3,629	1,134	335	410	129	152	47	372	577	44	426	3
Municipio Sabana de la Mar	7,119	1,679	406	950	230	158	167	3,079	209	203	21	17
Sabana de la Mar	5,953	999	176	788	217	155	106	3,077	203	194	21	17
Elupina Cordero de las Cañitas (D.M.)	1,166	680	230	162	13	3	61	2	6	9	0	0
Municipio El Valle	3,856	1,746	513	503	124	105	108	460	60	117	8	112
El Valle	3,856	1,746	513	503	124	105	108	460	60	117	8	112

Fuente: X Censo Nacional de Población y Vivienda 2022, Oficina Nacional de Estadística (ONE)

## 4.3 Tipo de servicio sanitario

El tipo de servicio sanitario disponible en los hogares y su condición de exclusividad de uso constituyen elementos importantes para conocer las condiciones de saneamiento y calidad de vida de la población. Estos permiten identificar la forma en que los hogares acceden a instalaciones sanitarias y su aprovechamiento exclusivo, lo que incide directamente en la salud y el bienestar de los integrantes de los hogares.

En el cuadro 5 se muestra la información resumida acerca del tipo de servicio sanitario existente en los hogares dominicanos.

**Cuadro 5**  
 REPÚBLICA DOMINICANA: Distribución del número de hogares, por zona de residencia, según tipo de servicio sanitario

Material de construcción predominante en las paredes	Total		Zona de residencia			
			Urbana		Rural	
	Absoluto	Relativo	Absoluto	Relativo	Absoluto	Relativo
<b>Total</b>	3,726,936	100	2,699,172	100	1,027,764	100
Inodoro	3,243,732	87.0	2,522,625	93.5	721,107	70.2
Letrina	380,239	10.2	139,250	5.2	240,989	23.4
No tiene servicio sanitario	102,959	2.8	37,294	1.4	65,665	6.4
Sin información	6	0.0	3	0.0	3	0.0

Fuente: X Censo Nacional de Población y Vivienda 2022, Oficina Nacional de Estadística (ONE)

A nivel nacional, se puede observar que el 87% de los hogares utilizan inodoro, mientras que el 10.2% utiliza letrina. El restante 2.8% declara no tener servicio sanitario.

En la zona urbana, predomina ampliamente el uso de inodoro, presente en el 93.5% de los hogares. En menor proporción, el 5.2% de los hogares utiliza letrina, mientras que el 1.4% no dispone de servicio sanitario.

En la zona rural, el inodoro sigue siendo el principal tipo de servicio sanitario, pues su porcentaje asciende al 70.2%, mientras que el uso de letrina tiene un peso relativo del 23.4%. Finalmente, el 6.4% de los hogares no dispone de ningún servicio sanitario.

Respecto a la condición de exclusividad de uso, la pregunta solo fue realizada a los hogares que declararon tener algún tipo de servicio sanitario.

El cuadro 6 muestra la información resumida acerca de la condición de exclusividad de uso del servicio sanitario en los hogares dominicanos.

Cuadro 6

REPÚBLICA DOMINICANA: Distribución del número de hogares, por zona de residencia, según condición de exclusividad de uso del servicio sanitario

Material de construcción predominante en las paredes	Total		Zona de residencia			
			Urbana		Rural	
	Absoluto	Relativo	Absoluto	Relativo	Absoluto	Relativo
<b>Total</b>	<b>3,623,971</b>	<b>100</b>	<b>2,661,875</b>	<b>100</b>	<b>962,096</b>	<b>100</b>
Uso exclusivo	3,371,022	93.0	2,493,421	93.7	877,601	91.2
Uso compartido	252,914	7.0	168,423	6.3	84,491	8.8
Sin información	35	0.0	31	0.0	4	0.0

Fuente: X Censo Nacional de Población y Vivienda 2022, Oficina Nacional de Estadística (ONE)

A nivel nacional, la mayoría de los hogares que dispone de algún servicio sanitario, lo utiliza de forma exclusiva, representando el 93%. El restante 7% de estos hogares comparten el servicio.

En la zona urbana predomina el uso exclusivo del servicio sanitario con un 93.7%. Los hogares que comparten el servicio representan el 6.3%. En la zona rural, también prevalece el uso exclusivo del servicio sanitario, puesto que aquí se ubica el 91.2% de los hogares, mientras que el 8.8% lo comparte.

**Cuadro 7**  
 REPÚBLICA DOMINICANA: Número de hogares, por tipo y condición de exclusividad de uso del servicio sanitario, según región, provincia, municipio y distrito municipal

Región, provincia, municipio y distrito municipal	Total	Inodoro			Letrina			No tiene información	Sin información		
		Total	Uso exclusivo	Uso compartido	Sin información	Total	Uso exclusivo			Uso compartido	Sin información
<b>Total</b>	<b>3,726,936</b>	<b>3,243,732</b>	<b>3,093,715</b>	<b>149,988</b>	<b>29</b>	<b>380,239</b>	<b>277,307</b>	<b>102,926</b>	<b>6</b>	<b>102,959</b>	<b>6</b>
<b>Región Ozama</b>	<b>1,305,361</b>	<b>1,266,672</b>	<b>1,211,263</b>	<b>55,399</b>	<b>10</b>	<b>23,973</b>	<b>16,619</b>	<b>7,350</b>	<b>4</b>	<b>14,716</b>	<b>0</b>
<b>Distrito Nacional</b>	<b>365,548</b>	<b>360,360</b>	<b>338,191</b>	<b>22,169</b>	<b>0</b>	<b>3,343</b>	<b>2,103</b>	<b>1,240</b>	<b>0</b>	<b>1,845</b>	<b>0</b>
<b>Provincia Santo Domingo</b>	<b>939,813</b>	<b>906,312</b>	<b>873,072</b>	<b>33,230</b>	<b>10</b>	<b>20,630</b>	<b>14,516</b>	<b>6,110</b>	<b>4</b>	<b>12,871</b>	<b>0</b>
Municipio Santo Domingo Este	351,360	345,492	333,294	12,192	6	3,683	2,517	1,163	3	2,185	0
Santo Domingo Este	328,993	324,671	313,378	11,287	6	2,863	2,004	856	3	1,459	0
San Luis (D.M.)	22,367	20,821	19,916	905	0	820	513	307	0	726	0
Municipio Santo Domingo Oeste	143,144	140,737	135,776	4,961	0	1,285	783	502	0	1,122	0
Santo Domingo Oeste	143,144	140,737	135,776	4,961	0	1,285	783	502	0	1,122	0
Municipio Santo Domingo Norte	224,697	212,377	204,431	7,942	4	8,174	5,747	2,426	1	4,146	0
Santo Domingo Norte	197,702	191,151	184,163	6,984	4	4,037	2,807	1,229	1	2,514	0
La Victoria (D.M.)	26,995	21,226	20,268	958	0	4,137	2,940	1,197	0	1,632	0
Municipio Boca Chica	56,593	53,659	52,111	1,548	0	1,440	1,141	299	0	1,494	0
Boca Chica	28,043	26,317	25,470	847	0	735	540	195	0	991	0
La Caleta (D.M.)	28,550	27,342	26,641	701	0	705	601	104	0	503	0
Municipio San Antonio de Guerra	20,885	16,394	15,375	1,019	0	2,798	2,008	790	0	1,693	0
San Antonio de Guerra	19,239	15,413	14,464	949	0	2,562	1,829	733	0	1,264	0
Hato Viejo (D.M.)	1,646	981	911	70	0	236	179	57	0	429	0
Municipio Los Alcarrizos	111,928	108,969	104,505	4,464	0	1,734	1,228	506	0	1,225	0
Los Alcarrizos	84,962	82,515	78,539	3,976	0	1,453	995	458	0	994	0
Palmarejo-Villa Linda (D.M.)	6,513	6,235	6,037	198	0	155	139	16	0	123	0
Pantoja (D.M.)	20,453	20,219	19,929	290	0	126	94	32	0	108	0
Municipio Pedro Brand	31,206	28,684	27,580	1,104	0	1,516	1,092	424	0	1,006	0
Pedro Brand	13,275	12,287	11,868	419	0	649	477	172	0	339	0
La Guáyiga (D.M.)	14,073	13,321	12,826	495	0	362	264	98	0	390	0
La Cuaba (D.M.)	3,858	3,076	2,886	190	0	505	351	154	0	277	0
<b>Región Cibao Norte</b>	<b>584,220</b>	<b>534,349</b>	<b>519,493</b>	<b>14,856</b>	<b>0</b>	<b>42,520</b>	<b>34,311</b>	<b>8,208</b>	<b>1</b>	<b>7,349</b>	<b>2</b>
<b>Provincia Espaillat</b>	<b>82,470</b>	<b>69,560</b>	<b>67,706</b>	<b>1,854</b>	<b>0</b>	<b>11,406</b>	<b>8,999</b>	<b>2,407</b>	<b>0</b>	<b>1,504</b>	<b>0</b>
Municipio Moca	54,913	47,595	46,201	1,394	0	6,381	4,846	1,535	0	937	0
Moca	32,768	30,195	29,205	990	0	2,048	1,467	581	0	525	0
José Contreras (D.M.)	1,378	803	787	16	0	554	470	84	0	21	0
Juan López (D.M.)	4,783	4,229	4,143	86	0	483	378	105	0	71	0
Las Lagunas (D.M.)	5,649	3,895	3,830	65	0	1,673	1,281	392	0	81	0
Canca la Reina (D.M.)	3,698	2,996	2,880	116	0	587	461	126	0	115	0
El Higüerito (D.M.)	3,615	2,847	2,771	76	0	690	514	176	0	78	0
Monte de la Jagua (D.M.)	2,082	1,869	1,837	32	0	192	156	36	0	21	0
La Ortega (D.M.)	940	761	748	13	0	154	119	35	0	25	0

Cuadro 7, continuación...

Región, provincia, municipio y distrito municipal	Total	Inodoro				Letrina				No tiene información	Sin información
		Total	Uso exclusivo	Uso compartido	Sin información	Total	Uso exclusivo	Uso compartido	Sin información		
Municipio Cayetano Germosén	2,996	2,214	2,143	71	0	664	441	223	0	118	0
Cayetano Germosén	2,996	2,214	2,143	71	0	664	441	223	0	118	0
Municipio Gaspar Hernández	15,090	12,458	12,218	240	0	2,361	2,013	348	0	271	0
Gaspar Hernández	5,577	4,636	4,569	67	0	881	788	93	0	60	0
Joba Arriba (D.M.)	1,439	946	935	11	0	465	422	43	0	28	0
Veragua (D.M.)	6,679	5,889	5,767	122	0	671	530	141	0	119	0
Villa Magante (D.M.)	1,395	987	947	40	0	344	273	71	0	64	0
Municipio Jamao al Norte	2,883	2,044	1,996	48	0	770	643	127	0	69	0
Jamao al Norte	2,883	2,044	1,996	48	0	770	643	127	0	69	0
Municipio San Víctor	6,588	5,249	5,148	101	0	1,230	1,056	174	0	109	0
San Víctor	6,588	5,249	5,148	101	0	1,230	1,056	174	0	109	0
<b>Provincia Puerto Plata</b>	<b>125,047</b>	<b>109,484</b>	<b>106,574</b>	<b>2,910</b>	<b>0</b>	<b>13,473</b>	<b>11,566</b>	<b>1,906</b>	<b>1</b>	<b>2,088</b>	<b>2</b>
Municipio Puerto Plata	59,241	55,983	54,310	1,673	0	2,599	2,235	364	0	657	2
Puerto Plata	53,552	51,584	50,015	1,569	0	1,450	1,244	206	0	516	2
Yásica Arriba (D.M.)	2,666	1,893	1,841	52	0	701	622	79	0	72	0
Maimón (D.M.)	3,023	2,506	2,454	52	0	448	369	79	0	69	0
Municipio Altamira	7,149	5,029	4,962	67	0	2,029	1,909	120	0	91	0
Altamira	5,509	4,185	4,139	46	0	1,269	1,199	70	0	55	0
Río Grande (D.M.)	1,640	844	823	21	0	760	710	50	0	36	0
Municipio Guanatico	2,447	1,850	1,816	34	0	533	449	84	0	64	0
Guanatico	2,447	1,850	1,816	34	0	533	449	84	0	64	0
Municipio Imbert	8,905	6,893	6,763	130	0	1,755	1,527	227	1	257	0
Imbert	8,905	6,893	6,763	130	0	1,755	1,527	227	1	257	0
Municipio Los Hidalgos	4,814	3,447	3,412	35	0	1,293	1,157	136	0	74	0
Los Hidalgos	3,560	2,522	2,491	31	0	984	876	108	0	54	0
Navas (D.M.)	1,254	925	921	4	0	309	281	28	0	20	0
Municipio Luperón	6,575	4,157	4,093	64	0	2,261	1,789	472	0	157	0
Luperón	3,641	2,389	2,370	19	0	1,179	1,002	177	0	73	0
La Isabela (D.M.)	795	537	516	21	0	218	139	79	0	40	0
Belloso (D.M.)	1,150	641	620	21	0	493	309	184	0	16	0
El Estrecho de Luperón Omar Bross (D.M.)	989	590	587	3	0	371	339	32	0	28	0
Municipio Sosúa	21,065	20,104	19,576	528	0	630	480	150	0	331	0
Sosúa	13,225	12,711	12,436	275	0	319	250	69	0	195	0
Cabarete (D.M.)	6,022	5,650	5,436	214	0	250	181	69	0	122	0
Sabaneta de Yásica (D.M.)	1,818	1,743	1,704	39	0	61	49	12	0	14	0
Municipio Villa Isabela	7,153	4,942	4,870	72	0	2,028	1,757	271	0	183	0
Villa Isabela	4,066	3,017	2,985	32	0	962	782	180	0	87	0
Estero Hondo (D.M.)	1,590	1,038	1,013	25	0	502	471	31	0	50	0
La Jaiba (D.M.)	767	440	434	6	0	298	261	37	0	29	0
Gualete (D.M.)	730	447	438	9	0	266	243	23	0	17	0
Municipio Villa Montellano	7,698	7,079	6,772	307	0	345	263	82	0	274	0
Villa Montellano	7,698	7,079	6,772	307	0	345	263	82	0	274	0

Cuadro 7, continuación...

Región, provincia, municipio y distrito municipal	Total	Inodoro				Letrina					
		Total	Uso exclusivo	Uso compartido	Sin información	Total	Uso exclusivo	Uso compartido	Sin información		
										No tiene información	Total
<b>Provincia Santiago</b>	<b>376,703</b>	<b>355,305</b>	<b>345,213</b>	<b>10,092</b>	<b>0</b>	<b>17,641</b>	<b>13,746</b>	<b>3,895</b>	<b>0</b>	<b>3,757</b>	<b>0</b>
Municipio Santiago	272,180	263,843	255,766	8,077	0	6,267	4,367	1,900	0	2,070	0
Santiago	200,183	197,673	191,484	6,189	0	1,422	971	451	0	1,088	0
Pedro García (D.M.)	1,276	988	976	12	0	268	264	4	0	20	0
La Canela (D.M.)	7,031	4,573	4,452	121	0	2,281	1,364	917	0	177	0
San Francisco de Jacagua (D.M.)	15,838	14,189	13,866	323	0	1,333	933	400	0	316	0
Hato del Yaque (D.M.)	11,690	10,954	10,800	154	0	634	550	84	0	102	0
Santiago Oeste (D.M.)	36,162	35,466	34,188	1,278	0	329	285	44	0	367	0
Municipio Bisonó	17,181	15,007	14,643	364	0	1,876	1,475	401	0	298	0
Bisonó	17,181	15,007	14,643	364	0	1,876	1,475	401	0	298	0
Municipio Jánico	5,252	3,584	3,536	48	0	1,578	1,457	121	0	90	0
Jánico	2,413	1,823	1,800	23	0	559	516	43	0	31	0
Juncalito (D.M.)	1,292	970	951	19	0	305	249	56	0	17	0
El Caimito (D.M.)	1,547	791	785	6	0	714	692	22	0	42	0
Municipio Licey al Medio	9,956	9,238	8,957	281	0	525	326	199	0	193	0
Licey al Medio	5,163	4,694	4,551	143	0	347	199	148	0	122	0
Las Palomas (D.M.)	4,793	4,544	4,406	138	0	178	127	51	0	71	0
Municipio San José de las Matas	13,028	10,722	10,580	142	0	2,102	1,896	206	0	204	0
San José de las Matas	8,338	7,329	7,245	84	0	900	826	74	0	109	0
El Rubio (D.M.)	2,177	1,494	1,486	8	0	618	574	44	0	65	0
La Cuesta (D.M.)	1,327	1,007	1,004	3	0	302	272	30	0	18	0
Las Placetas (D.M.)	1,186	892	845	47	0	282	224	58	0	12	0
Municipio Tamboril	19,888	18,499	18,004	495	0	1,202	966	236	0	187	0
Tamboril	15,317	14,545	14,127	418	0	656	535	121	0	116	0
Canca la Piedra (D.M.)	4,571	3,954	3,877	77	0	546	431	115	0	71	0
Municipio Villa González	14,456	12,247	11,787	460	0	1,830	1,344	486	0	379	0
Villa González	10,768	9,670	9,294	376	0	872	559	313	0	226	0
Palmar Arriba (D.M.)	2,303	2,045	1,976	69	0	143	85	58	0	115	0
El Limón (D.M.)	1,385	532	517	15	0	815	700	115	0	38	0
Municipio Puñal	15,621	14,971	14,804	167	0	539	426	113	0	111	0
Puñal	8,840	8,525	8,398	127	0	257	192	65	0	58	0
Guayabal (D.M.)	2,597	2,343	2,326	17	0	223	188	35	0	31	0
Canabacoa (D.M.)	4,184	4,103	4,080	23	0	59	46	13	0	22	0
Municipio Sabana Iglesia	5,222	4,391	4,362	29	0	665	587	78	0	166	0
Sabana Iglesia	5,222	4,391	4,362	29	0	665	587	78	0	166	0
Municipio Baitoa	3,919	2,803	2,774	29	0	1,057	902	155	0	59	0
Baitoa	3,919	2,803	2,774	29	0	1,057	902	155	0	59	0

Cuadro 7, continuación...

Región, provincia, municipio y distrito municipal	Total	Inodoro				Letrina				No tiene información	
		Total	Uso exclusivo	Uso compartido	Sin información	Total	Uso exclusivo	Uso compartido	Sin información		
<b>Región Cibao Sur</b>	<b>279,230</b>	<b>241,530</b>	<b>234,847</b>	<b>6,679</b>	<b>4</b>	<b>31,770</b>	<b>24,536</b>	<b>7,233</b>	<b>1</b>	<b>5,930</b>	<b>0</b>
<b>Provincia La Vega</b>	<b>153,581</b>	<b>133,271</b>	<b>129,265</b>	<b>4,005</b>	<b>1</b>	<b>17,463</b>	<b>13,122</b>	<b>4,341</b>	<b>0</b>	<b>2,847</b>	<b>0</b>
Municipio La Vega	96,210	83,342	81,023	2,318	1	11,438	8,772	2,666	0	1,430	0
La Vega	75,157	68,080	66,192	1,887	1	6,082	4,738	1,344	0	995	0
Río Verde Arriba (D.M.)	8,537	6,521	6,352	169	0	1,879	1,384	495	0	137	0
El Rancho (D.M.)	3,785	2,980	2,868	112	0	675	479	196	0	130	0
Taveras (D.M.)	4,416	2,722	2,684	38	0	1,631	1,426	205	0	63	0
Don Juan Rodríguez (D.M.)	4,315	3,039	2,927	112	0	1,171	745	426	0	105	0
Municipio Constanza	23,946	20,583	19,663	920	0	2,750	1,735	1,015	0	613	0
Constanza	15,210	13,785	13,035	750	0	1,122	730	392	0	303	0
Tirole (D.M.)	5,563	4,271	4,199	72	0	1,152	771	381	0	140	0
La Sabina (D.M.)	3,173	2,527	2,429	98	0	476	234	242	0	170	0
Municipio Jarabacoa	23,382	20,898	20,451	447	0	2,065	1,687	378	0	419	0
Jarabacoa	17,171	15,798	15,474	324	0	1,088	984	104	0	285	0
Buena Vista (D.M.)	4,749	4,001	3,900	101	0	658	486	172	0	90	0
Manabao (D.M.)	1,462	1,099	1,077	22	0	319	217	102	0	44	0
Municipio Jima Abajo	10,043	8,448	8,128	320	0	1,210	928	282	0	385	0
Jima Abajo	5,851	5,076	4,915	161	0	580	475	105	0	195	0
Rincón (D.M.)	4,192	3,372	3,213	159	0	630	453	177	0	190	0
<b>Provincia Sánchez Ramírez</b>	<b>57,499</b>	<b>45,090</b>	<b>44,091</b>	<b>997</b>	<b>2</b>	<b>10,464</b>	<b>8,396</b>	<b>2,068</b>	<b>0</b>	<b>1,945</b>	<b>0</b>
Municipio Cotuí	29,915	24,426	23,866	560	0	4,610	3,746	864	0	879	0
Cotuí	19,952	18,333	17,932	401	0	1,346	1,070	276	0	273	0
Quita Sueño (D.M.)	1,281	1,172	1,154	18	0	83	77	6	0	26	0
Caballero (D.M.)	889	545	545	0	0	311	296	15	0	33	0
Comedero Arriba (D.M.)	913	496	487	9	0	389	321	68	0	28	0
Platanal (D.M.)	1,373	898	868	30	0	391	299	92	0	84	0
Zambra Abajo (D.M.)	5,507	2,982	2,880	102	0	2,090	1,683	407	0	435	0
Municipio Cevicos	5,837	3,760	3,648	110	2	1,855	1,439	416	0	222	0
Cevicos	3,773	2,363	2,269	92	2	1,250	914	336	0	160	0
La Cueva (D.M.)	2,064	1,397	1,379	18	0	605	525	80	0	62	0
Municipio Fantino	8,349	6,737	6,575	162	0	1,446	1,175	271	0	166	0
Fantino	8,349	6,737	6,575	162	0	1,446	1,175	271	0	166	0
Municipio Villa La Mata	13,398	10,167	10,002	165	0	2,553	2,036	517	0	678	0
Villa La Mata	4,411	3,771	3,711	60	0	514	443	71	0	126	0
La Bija (D.M.)	3,591	2,756	2,693	63	0	567	385	182	0	268	0
Angelina (D.M.)	3,806	2,734	2,701	33	0	884	710	174	0	188	0
Hernando Alonzo (D.M.)	1,590	906	897	9	0	588	498	90	0	96	0

Cuadro 7, continuación...

Región, provincia, municipio y distrito municipal	Total	Inodoro				Letrina					
		Total	Uso exclusivo	Uso compartido	Sin información	Total	Uso exclusivo	Uso compartido	Sin información		
										No tiene	Sin información
<b>Provincia Monseñor Nouel</b>	<b>68,150</b>	<b>63,169</b>	<b>61,491</b>	<b>1,677</b>	<b>1</b>	<b>3,843</b>	<b>3,018</b>	<b>824</b>	<b>1</b>	<b>1,138</b>	<b>0</b>
Municipio Bonao	50,536	47,293	46,210	1,082	1	2,431	1,898	532	1	812	0
Bonao	29,109	27,960	27,268	691	1	845	669	175	1	304	0
Sabana del Puerto (D.M.)	3,767	3,394	3,355	39	0	279	233	46	0	94	0
Juma Bejucal (D.M.)	11,031	10,522	10,302	220	0	350	273	77	0	159	0
Arroyo Toro - Masipetro (D.M.)	1,054	801	787	14	0	193	164	29	0	60	0
Jayaco (D.M.)	3,334	2,792	2,723	69	0	419	281	138	0	123	0
La Salvia - Los Quemados (D.M.)	2,241	1,824	1,775	49	0	345	278	67	0	72	0
Municipio Maimón	8,274	7,529	7,344	185	0	659	517	142	0	86	0
Municipio Piedra Blanca	9,340	8,347	7,937	410	0	659	517	142	0	86	0
Piedra Blanca	5,033	4,427	4,140	287	0	753	603	150	0	240	0
Villa de Sonador (D.M.)	2,863	2,704	2,593	111	0	450	364	86	0	156	0
Juan Adrián (D.M.)	1,444	1,216	1,204	12	0	128	77	51	0	31	0
<b>Región Cibao Nordeste</b>	<b>244,160</b>	<b>197,059</b>	<b>192,284</b>	<b>4,775</b>	<b>0</b>	<b>39,908</b>	<b>32,513</b>	<b>7,395</b>	<b>0</b>	<b>7,192</b>	<b>1</b>
<b>Provincia Duarte</b>	<b>110,673</b>	<b>90,646</b>	<b>88,275</b>	<b>2,371</b>	<b>0</b>	<b>17,553</b>	<b>14,408</b>	<b>3,145</b>	<b>0</b>	<b>2,473</b>	<b>1</b>
Municipio San Francisco de Macorís	73,225	63,289	61,620	1,669	0	9,006	7,502	1,504	0	930	0
San Francisco de Macorís	57,449	52,987	51,603	1,384	0	4,001	3,449	552	0	461	0
La Peña (D.M.)	4,760	2,731	2,676	55	0	1,858	1,621	237	0	171	0
Cenoví (D.M.)	6,116	3,882	3,734	148	0	2,048	1,445	603	0	186	0
Jaya (D.M.)	1,997	1,418	1,380	38	0	540	514	26	0	39	0
Presidente Don Antonio Guzmán Fernández (D.M.)	2,903	2,271	2,227	44	0	559	473	86	0	73	0
Municipio Arenoso	5,225	3,604	3,467	137	0	1,330	961	369	0	291	0
Arenoso	1,463	1,225	1,218	7	0	156	113	43	0	82	0
Las Coles (D.M.)	2,545	1,580	1,462	118	0	830	587	243	0	135	0
El Aguacate (D.M.)	1,217	799	787	12	0	344	261	83	0	74	0
Municipio Castillo	5,995	4,505	4,429	76	0	1,386	1,247	139	0	104	0
Castillo	5,995	4,505	4,429	76	0	1,386	1,247	139	0	104	0
Municipio Pimentel	6,303	4,923	4,862	61	0	1,191	1,038	153	0	189	0
Pimentel	6,303	4,923	4,862	61	0	1,191	1,038	153	0	189	0
Municipio Villa Riva	12,685	8,698	8,453	245	0	3,397	2,694	703	0	589	1
Villa Riva	3,976	2,923	2,828	95	0	915	718	197	0	137	1
Agua Santa del Yuna (D.M.)	1,843	1,212	1,147	65	0	558	342	216	0	73	0
Cristo Rey de Guaragua (D.M.)	1,690	1,048	1,041	7	0	491	455	36	0	151	0
Las Taranas (D.M.)	4,263	2,880	2,812	68	0	1,232	995	237	0	151	0
Barraquito (D.M.)	913	635	625	10	0	201	184	17	0	77	0
Municipio Las Guáranas	5,101	4,267	4,114	153	0	590	410	180	0	244	0
Las Guáranas	5,101	4,267	4,114	153	0	590	410	180	0	244	0

Cuadro 7, continuación...

Región, provincia, municipio y distrito municipal	Total	Inodoro				Letrina				No tiene información	
		Total	Uso exclusivo	Uso compartido	Sin información	Total	Uso exclusivo	Uso compartido	Sin información		
Municipio Eugenio María de Hostos	2,139	1,360	1,330	30	0	653	556	97	0	126	0
Eugenio María de Hostos	1,639	1,084	1,058	26	0	451	368	83	0	104	0
Sabana Grande (D.M.)	500	276	272	4	0	202	188	14	0	22	0
<b>Provincia María Trinidad Sánchez</b>	<b>57,421</b>	<b>45,179</b>	<b>44,156</b>	<b>1,023</b>	<b>0</b>	<b>10,004</b>	<b>8,271</b>	<b>1,733</b>	<b>0</b>	<b>2,238</b>	<b>0</b>
Municipio Nagua	29,198	23,078	22,638	440	0	5,069	4,290	779	0	1,051	0
Nagua	16,019	14,739	14,472	267	0	1,002	789	213	0	278	0
San José de Matanzas (D.M.)	4,916	3,491	3,400	91	0	982	787	195	0	443	0
Las Gordas (D.M.)	3,866	2,485	2,457	28	0	1,202	1,052	150	0	179	0
Arroyo al Medio (D.M.)	4,397	2,363	2,309	54	0	1,883	1,662	221	0	151	0
Municipio Cabrera	10,890	9,254	9,066	188	0	1,296	1,092	204	0	340	0
Cabrera	5,752	5,127	5,014	113	0	502	439	63	0	123	0
Arroyo Salado (D.M.)	3,221	2,610	2,547	63	0	497	389	108	0	114	0
La Entrada (D.M.)	1,917	1,517	1,505	12	0	297	264	33	0	103	0
Municipio El Factor	10,928	7,639	7,506	133	0	2,735	2,179	556	0	554	0
El Factor	6,384	4,793	4,736	57	0	1,382	1,185	197	0	209	0
El Pozo (D.M.)	4,544	2,846	2,770	76	0	1,353	994	359	0	345	0
Municipio Río San Juan	6,405	5,208	4,946	262	0	904	710	194	0	293	0
Río San Juan	6,405	5,208	4,946	262	0	904	710	194	0	293	0
<b>Provincia Hermanas Mirabal</b>	<b>34,130</b>	<b>26,538</b>	<b>26,112</b>	<b>426</b>	<b>0</b>	<b>7,132</b>	<b>6,109</b>	<b>1,023</b>	<b>0</b>	<b>460</b>	<b>0</b>
Municipio Salcedo	14,698	11,535	11,363	172	0	2,977	2,588	389	0	186	0
Salcedo	13,392	10,917	10,753	164	0	2,325	1,969	356	0	150	0
Jamao Afuera (D.M.)	1,306	618	610	8	0	652	619	33	0	36	0
Municipio Tenares	10,449	8,756	8,638	118	0	1,584	1,404	180	0	109	0
Tenares	8,875	7,733	7,627	106	0	1,072	930	142	0	70	0
Blanco (D.M.)	1,574	1,023	1,011	12	0	512	474	38	0	39	0
Municipio Villa Tapia	8,983	6,247	6,111	136	0	2,571	2,117	454	0	165	0
Villa Tapia	8,983	6,247	6,111	136	0	2,571	2,117	454	0	165	0
<b>Provincia Samaná</b>	<b>41,936</b>	<b>34,696</b>	<b>33,741</b>	<b>955</b>	<b>0</b>	<b>5,219</b>	<b>3,725</b>	<b>1,494</b>	<b>0</b>	<b>2,021</b>	<b>0</b>
Municipio Samaná	22,840	17,487	16,985	502	0	3,990	2,793	1,197	0	1,363	0
Samaná	13,640	10,503	10,141	362	0	2,335	1,625	710	0	802	0
El Limón (D.M.)	2,861	2,358	2,317	41	0	282	186	96	0	221	0
Arroyo Barril (D.M.)	3,612	2,570	2,522	48	0	826	594	232	0	216	0
Las Galeras (D.M.)	2,727	2,056	2,005	51	0	547	388	159	0	124	0
Municipio Sánchez	9,374	8,062	7,885	177	0	900	717	183	0	412	0
Sánchez	9,374	8,062	7,885	177	0	900	717	183	0	412	0
Municipio Las Terrenas	9,722	9,147	8,871	276	0	329	215	114	0	246	0
Las Terrenas	9,722	9,147	8,871	276	0	329	215	114	0	246	0

Cuadro 7, continuación...

Región, provincia, municipio y distrito municipal	Total	Inodoro				Letrina				No tiene información
		Total	Uso exclusivo	Uso compartido	Sin información	Total	Uso exclusivo	Uso compartido	Sin información	
<b>Región Cibao Noroeste</b>	<b>160,153</b>	<b>101,655</b>	<b>97,812</b>	<b>3,842</b>	<b>1</b>	<b>53,913</b>	<b>38,282</b>	<b>15,631</b>	<b>0</b>	<b>4,585</b>
<b>Provincia Dajabón</b>	<b>25,502</b>	<b>15,976</b>	<b>15,521</b>	<b>455</b>	<b>0</b>	<b>8,775</b>	<b>7,330</b>	<b>1,445</b>	<b>0</b>	<b>751</b>
Municipio Dajabón	12,092	8,637	8,317	320	0	3,217	2,645	572	0	238
Dajabón	10,737	7,882	7,573	309	0	2,684	2,238	446	0	171
Cañongo (D.M.)	1,355	755	744	11	0	533	407	126	0	67
Municipio Loma de Cabrera	5,658	3,576	3,525	51	0	1,912	1,683	229	0	170
Loma de Cabrera	3,770	2,665	2,633	32	0	1,025	924	101	0	80
Capotillo (D.M.)	717	358	349	9	0	336	311	25	0	23
Santiago de La Cruz (D.M.)	1,171	553	543	10	0	551	448	103	0	67
Municipio Partido	2,859	1,628	1,589	39	0	1,149	932	217	0	82
Partido	2,859	1,628	1,589	39	0	1,149	932	217	0	82
Municipio Restauración	2,646	902	873	29	0	1,539	1,234	305	0	205
Restauración	2,646	902	873	29	0	1,539	1,234	305	0	205
Municipio El Pino	2,247	1,233	1,217	16	0	958	836	122	0	56
El Pino	1,618	885	873	12	0	684	589	95	0	49
Manuel Bueno (D.M.)	629	348	344	4	0	274	247	27	0	7
<b>Provincia Monte Cristi</b>	<b>46,156</b>	<b>24,347</b>	<b>23,425</b>	<b>922</b>	<b>0</b>	<b>20,119</b>	<b>13,697</b>	<b>6,422</b>	<b>0</b>	<b>1,690</b>
Municipio Monte Cristi	10,115	6,492	6,283	209	0	3,216	2,278	938	0	407
Monte Cristi	10,115	6,492	6,283	209	0	3,216	2,278	938	0	407
Municipio Castañuelas	7,234	3,019	2,914	105	0	3,784	2,108	1,676	0	431
Castañuelas	4,072	1,762	1,709	53	0	2,071	1,432	639	0	239
Palo Verde (D.M.)	3,162	1,257	1,205	52	0	1,713	676	1,037	0	192
Municipio Guayubín	14,598	7,041	6,842	199	0	7,155	4,976	2,179	0	402
Guayubín	4,438	2,348	2,275	73	0	1,956	1,549	407	0	134
Villa Elisa (D.M.)	2,740	1,084	1,058	26	0	1,530	1,106	424	0	126
Hatillo Palma (D.M.)	3,061	1,622	1,564	58	0	1,389	1,091	298	0	50
Cana Chapetón (D.M.)	4,359	1,987	1,945	42	0	2,280	1,230	1,050	0	92
Municipio Las Matas de Santa Cruz	4,123	1,907	1,879	28	0	2,112	1,677	435	0	104
Las Matas de Santa Cruz	4,123	1,907	1,879	28	0	2,112	1,677	435	0	104
Municipio Pepillo Salbedo	3,944	2,089	1,989	100	0	1,688	1,266	422	0	167
Pepillo Salbedo (Manzanillo)	2,199	1,651	1,559	92	0	443	395	48	0	105
Santa María (D.M.)	1,745	438	430	8	0	1,245	871	374	0	62
Municipio Villa Vásquez	6,142	3,799	3,518	281	0	2,164	1,392	772	0	179
Villa Vásquez	6,142	3,799	3,518	281	0	2,164	1,392	772	0	179
<b>Provincia Santiago Rodríguez</b>	<b>22,894</b>	<b>16,244</b>	<b>15,968</b>	<b>276</b>	<b>0</b>	<b>6,219</b>	<b>5,337</b>	<b>882</b>	<b>0</b>	<b>431</b>
Municipio San Ignacio de Sabaneta	13,948	10,253	10,066	187	0	3,484	3,094	390	0	211
San Ignacio de Sabaneta	13,948	10,253	10,066	187	0	3,484	3,094	390	0	211
Municipio Villa Los Almárcigos	4,062	2,359	2,321	38	0	1,542	1,329	213	0	161
Villa Los Almárcigos	4,062	2,359	2,321	38	0	1,542	1,329	213	0	161

Cuadro 7, continuación...

Región, provincia, municipio y distrito municipal	Total	Inodoro				Letrina				No tiene información	
		Total	Uso exclusivo	Uso compartido	Sin información	Total	Uso exclusivo	Uso compartido	Sin información		
											Uso exclusivo
Municipio Monción	4,884	3,632	3,581	51	0	1,193	914	279	0	59	0
Monción	4,884	3,632	3,581	51	0	1,193	914	279	0	59	0
<b>Provincia Yaverde</b>	<b>65,601</b>	<b>45,088</b>	<b>42,898</b>	<b>2,189</b>	<b>1</b>	<b>18,800</b>	<b>11,918</b>	<b>6,882</b>	<b>0</b>	<b>1,713</b>	<b>0</b>
Municipio Mao	31,178	22,265	20,843	1,421	1	7,979	5,008	2,971	0	934	0
Mao	21,413	18,114	16,794	1,319	1	2,869	1,769	1,100	0	430	0
Amina (D.M.)	3,702	1,887	1,846	41	0	1,670	1,069	601	0	145	0
Jaibón (Pueblo Nuevo) (D.M.)	3,316	1,128	1,095	33	0	1,898	1,022	876	0	290	0
Guatapanal (D.M.)	2,747	1,136	1,108	28	0	1,542	1,148	394	0	69	0
Municipio Esperanza	24,105	16,482	15,953	529	0	7,105	4,822	2,283	0	518	0
Esperanza	16,271	12,247	11,868	379	0	3,786	2,866	920	0	238	0
Maizal (D.M.)	3,597	2,108	2,072	36	0	1,383	1,124	259	0	106	0
Jicomé (D.M.)	1,313	919	889	30	0	359	272	87	0	35	0
Boca de Mao (D.M.)	2,636	1,112	1,034	78	0	1,391	429	962	0	133	0
Paradero (D.M.)	288	96	90	6	0	186	131	55	0	6	0
Municipio Laguna Salada	10,318	6,341	6,102	239	0	3,716	2,088	1,628	0	261	0
Laguna Salada	4,124	2,920	2,808	112	0	1,127	692	435	0	77	0
Jaibón (D.M.)	2,824	1,491	1,456	35	0	1,262	642	620	0	71	0
La Caya (D.M.)	585	327	325	2	0	254	221	33	0	4	0
Cruce de Guayacanes (D.M.)	2,785	1,603	1,513	90	0	1,073	533	540	0	109	0
<b>Región Valdesia</b>	<b>319,130</b>	<b>272,827</b>	<b>255,381</b>	<b>17,446</b>	<b>0</b>	<b>37,171</b>	<b>25,111</b>	<b>12,060</b>	<b>0</b>	<b>9,132</b>	<b>0</b>
<b>Provincia Peravia</b>	<b>70,097</b>	<b>61,372</b>	<b>55,978</b>	<b>5,394</b>	<b>0</b>	<b>6,778</b>	<b>4,418</b>	<b>2,360</b>	<b>0</b>	<b>1,947</b>	<b>0</b>
Municipio Baní	53,021	46,741	42,186	4,555	0	4,989	3,312	1,677	0	1,291	0
Baní	34,390	31,682	28,531	3,151	0	2,243	1,571	672	0	465	0
Villa Fundación (D.M.)	3,347	2,692	2,559	133	0	446	259	187	0	209	0
Sabana Buey (D.M.)	776	615	611	4	0	143	86	57	0	18	0
Paya (D.M.)	5,523	4,919	4,360	559	0	454	264	190	0	150	0
Villa Sombrero (D.M.)	3,360	3,177	2,715	462	0	164	62	102	0	19	0
El Carretón (D.M.)	2,035	1,356	1,294	62	0	542	400	142	0	137	0
Catalina (D.M.)	1,110	911	878	33	0	133	86	47	0	66	0
El Limonal (D.M.)	1,738	942	823	119	0	647	408	239	0	149	0
Las Barías (D.M.)	742	447	415	32	0	217	176	41	0	78	0
Municipio Nizao	10,335	8,777	8,225	552	0	1,062	612	450	0	496	0
Nizao	4,800	4,318	3,989	329	0	312	161	151	0	170	0
Pizarrete (D.M.)	2,460	1,862	1,782	80	0	416	233	183	0	182	0
Santana (D.M.)	3,075	2,597	2,454	143	0	334	218	116	0	144	0
Municipio Matanzas	6,741	5,854	5,567	287	0	727	494	233	0	160	0
Matanzas	6,741	5,854	5,567	287	0	727	494	233	0	160	0

Cuadro 7, continuación...

Región, provincia, municipio y distrito municipal	Total	Inodoro				Letrina				No tiene información	
		Total	Uso exclusivo	Uso compartido	Sin información	Total	Uso exclusivo	Uso compartido	Sin información		
											Total
<b>Provincia San Cristóbal</b>	<b>223,003</b>	<b>191,946</b>	<b>181,671</b>	<b>10,275</b>	<b>0</b>	<b>24,999</b>	<b>17,095</b>	<b>7,904</b>	<b>0</b>	<b>6,058</b>	<b>0</b>
Municipio San Cristóbal	88,583	78,174	73,932	4,242	0	8,803	5,829	2,974	0	1,606	0
San Cristóbal	73,498	67,477	63,806	3,671	0	5,037	3,355	1,682	0	984	0
Hato Damas (D.M.)	4,626	2,941	2,831	110	0	1,486	1,237	249	0	199	0
Hatillo (D.M.)	10,459	7,756	7,295	461	0	2,280	1,237	1,043	0	423	0
Municipio Sabana Grande de Palenque	5,680	5,069	4,840	229	0	359	260	99	0	252	0
Sabana Grande de Palenque	5,680	5,069	4,840	229	0	359	260	99	0	252	0
Municipio Bajos de Haina	53,277	50,373	47,841	2,532	0	1,964	1,260	704	0	940	0
Bajos de Haina	33,695	32,109	30,197	1,912	0	1,103	690	413	0	483	0
El Carril (D.M.)	11,090	10,176	9,870	306	0	617	427	190	0	297	0
Quita Sueño (D.M.)	8,492	8,088	7,774	314	0	244	143	101	0	160	0
Municipio Cambita Garabitos	10,423	8,242	7,650	592	0	1,942	1,442	500	0	239	0
Cambita Garabitos	6,848	5,407	4,972	435	0	1,298	956	342	0	143	0
Cambita El Pueblecito (D.M.)	3,575	2,835	2,678	157	0	644	486	158	0	96	0
Municipio Villa Altigracia	32,108	26,233	25,001	1,232	0	4,340	3,287	1,053	0	1,535	0
Villa Altigracia	20,121	17,071	16,288	783	0	2,314	1,764	550	0	736	0
San José del Puerto (D.M.)	5,805	4,814	4,533	281	0	630	429	201	0	361	0
Medina (D.M.)	2,727	1,838	1,784	54	0	714	571	143	0	175	0
La Cuchilla (D.M.)	3,455	2,510	2,396	114	0	682	523	159	0	263	0
Municipio Yaguatae	16,375	11,847	11,148	699	0	3,679	2,300	1,379	0	849	0
Yaguatae	11,095	7,851	7,386	465	0	2,578	1,624	954	0	666	0
Doña Ana (D.M.)	5,280	3,996	3,762	234	0	1,101	676	425	0	183	0
Municipio San Gregorio de Nigua	12,565	9,287	8,632	655	0	2,710	1,608	1,102	0	568	0
San Gregorio de Nigua	12,565	9,287	8,632	655	0	2,710	1,608	1,102	0	568	0
Municipio Los Cacaos	3,992	2,721	2,627	94	0	1,202	1,109	93	0	69	0
Los Cacaos	3,992	2,721	2,627	94	0	1,202	1,109	93	0	69	0
<b>Provincia San José de Ocoa</b>	<b>26,030</b>	<b>19,509</b>	<b>17,732</b>	<b>1,777</b>	<b>0</b>	<b>5,394</b>	<b>3,598</b>	<b>1,796</b>	<b>0</b>	<b>1,127</b>	<b>0</b>
Municipio San José de Ocoa	16,200	12,597	11,700	897	0	2,911	2,108	803	0	692	0
San José de Ocoa	10,655	9,519	8,786	733	0	871	576	295	0	265	0
La Ciénaga (D.M.)	1,291	796	737	59	0	415	343	72	0	80	0
Nizao - Las Auyamas (D.M.)	1,189	669	639	30	0	474	377	97	0	46	0
El Pinar (D.M.)	1,824	820	762	58	0	759	519	240	0	245	0
El Naranjal (D.M.)	1,241	793	776	17	0	392	293	99	0	56	0
Municipio Sabana Larga	4,379	3,183	2,996	187	0	976	747	229	0	220	0
Sabana Larga	4,379	3,183	2,996	187	0	976	747	229	0	220	0
Municipio Rancho Arriba	5,451	3,729	3,036	693	0	1,507	743	764	0	215	0
Rancho Arriba	5,451	3,729	3,036	693	0	1,507	743	764	0	215	0

Cuadro 7, continuación...

Región, provincia, municipio y distrito municipal	Total	Inodoro				Letrina				No tiene información	
		Total	Uso exclusivo	Uso compartido	Sin información	Total	Uso exclusivo	Uso compartido	Sin información		
											Total
<b>Región Enriquillo</b>	125,719	82,871	77,044	5,826	1	27,659	20,023	7,636	0	15,189	0
<b>Provincia Baoruco</b>	33,875	18,830	17,919	911	0	8,357	6,464	1,893	0	6,688	0
Municipio Neiba	12,152	6,769	6,534	235	0	2,943	2,271	672	0	2,440	0
Neiba	8,848	5,713	5,532	181	0	2,642	2,017	625	0	493	0
El Palmar (D.M.)	3,304	1,056	1,002	54	0	301	254	47	0	1,947	0
Municipio Galván	5,359	2,933	2,786	147	0	1,338	1,034	304	0	1,088	0
Galván	4,488	2,515	2,384	131	0	1,165	898	267	0	808	0
El Salado (D.M.)	871	418	402	16	0	173	136	37	0	280	0
Municipio Tamayo	9,962	5,592	5,248	344	0	2,046	1,542	504	0	2,324	0
Tamayo	2,691	2,046	1,884	162	0	358	253	105	0	287	0
Uvilla (D.M.)	1,196	931	865	66	0	185	125	60	0	80	0
Santana (D.M.)	2,106	870	840	30	0	692	475	217	0	544	0
Montserrat (Montserrat) (D.M.)	1,262	716	701	15	0	263	233	30	0	283	0
Cabeza de Toro (D.M.)	674	283	275	8	0	197	185	12	0	194	0
Mena (D.M.)	1,040	402	378	24	0	254	186	68	0	384	0
Santa Bárbara el 6 (D.M.)	993	344	305	39	0	97	85	12	0	552	0
Municipio Villa Jaragua	3,693	2,011	1,937	74	0	1,245	1,049	196	0	437	0
Villa Jaragua	3,693	2,011	1,937	74	0	1,245	1,049	196	0	437	0
Municipio Los Ríos	2,709	1,525	1,414	111	0	785	568	217	0	399	0
Los Ríos	2,150	1,180	1,081	99	0	617	420	197	0	353	0
Las Clavellinas (D.M.)	559	345	333	12	0	168	148	20	0	46	0
<b>Provincia Barahona</b>	62,611	45,952	42,234	3,718	0	12,216	8,799	3,417	0	4,443	0
Municipio Barahona	27,560	22,529	20,595	1,934	0	4,115	2,785	1,330	0	916	0
Barahona	19,996	16,749	15,244	1,505	0	2,620	1,768	852	0	627	0
El Cachón (D.M.)	887	674	622	52	0	187	144	43	0	26	0
La Guázara (D.M.)	746	316	293	23	0	322	234	88	0	108	0
Villa Central (D.M.)	5,931	4,790	4,436	354	0	986	639	347	0	155	0
Municipio Cabral	4,871	3,433	3,252	181	0	1,078	861	217	0	360	0
Cabral	4,871	3,433	3,252	181	0	1,078	861	217	0	360	0
Municipio Enriquillo	4,468	2,640	2,587	53	0	1,444	1,318	126	0	384	0
Enriquillo	3,585	2,315	2,262	53	0	936	824	112	0	334	0
Arroyo Dulce (D.M.)	883	325	325	0	0	508	494	14	0	50	0
Municipio Paraiso	5,114	3,273	2,886	387	0	1,256	791	465	0	585	0
Paraiso	3,826	2,563	2,229	334	0	964	599	365	0	299	0
Los Patos (D.M.)	1,288	710	657	53	0	292	192	100	0	286	0
Municipio Vicente Noble	8,230	6,009	5,376	633	0	1,366	891	475	0	855	0
Vicente Noble	4,343	3,548	3,032	516	0	632	329	303	0	163	0
Canoa (D.M.)	1,493	982	929	53	0	173	142	31	0	338	0
Quita Coraza (D.M.)	1,151	690	651	39	0	286	228	58	0	175	0
Fondo Negro (D.M.)	1,243	789	764	25	0	275	192	83	0	179	0
Municipio El Peñón	1,370	969	857	112	0	239	153	86	0	162	0
El Peñón	1,370	969	857	112	0	239	153	86	0	162	0

Cuadro 7, continuación...

Región, provincia, municipio y distrito municipal	Total	Inodoro				Letrina					
		Total	Uso exclusivo	Uso compartido	Sin información	Total	Uso exclusivo	Uso compartido	Sin información		
										No tiene	Sin información
Municipio La Ciénaga	2,741	1,970	1,833	137	0	520	373	147	0	251	0
La Ciénaga	1,259	854	797	57	0	312	239	73	0	93	0
Baoruco (D.M.)	1,482	1,116	1,036	80	0	208	134	74	0	158	0
Municipio Fundación	2,924	1,714	1,612	102	0	644	477	167	0	566	0
Fundación	1,269	587	536	51	0	242	170	72	0	440	0
Pescadería (D.M.)	1,655	1,127	1,076	51	0	402	307	95	0	126	0
Municipio Las Salinas	1,552	1,081	1,044	37	0	384	338	46	0	87	0
Las Salinas	1,552	1,081	1,044	37	0	384	338	46	0	87	0
Municipio Polo	2,468	1,314	1,215	99	0	940	639	301	0	214	0
Polo	2,468	1,314	1,215	99	0	940	639	301	0	214	0
Municipio Jaquimeyes	1,313	1,020	977	43	0	230	173	57	0	63	0
Jaquimeyes	1,007	771	743	28	0	195	147	48	0	41	0
Palo Alto (D.M.)	306	249	234	15	0	35	26	9	0	22	0
<b>Provincia Independencia</b>	<b>18,743</b>	<b>11,187</b>	<b>10,591</b>	<b>595</b>	<b>1</b>	<b>4,721</b>	<b>3,179</b>	<b>1,542</b>	<b>0</b>	<b>2,835</b>	<b>0</b>
Municipio Jimaní	5,852	3,501	3,324	176	1	1,675	865	810	0	676	0
Jimaní	3,335	2,135	1,988	146	1	910	399	511	0	290	0
El Limón (D.M.)	1,142	541	531	10	0	527	376	151	0	74	0
Boca de Cachón (D.M.)	1,375	825	805	20	0	238	90	148	0	312	0
Municipio Duvergé	4,445	3,377	3,150	227	0	853	589	264	0	215	0
Duvergé	3,334	2,673	2,469	204	0	496	301	195	0	165	0
Vengan a Ver (D.M.)	1,111	704	681	23	0	357	288	69	0	50	0
Municipio La Descubierta	2,376	1,452	1,361	91	0	785	615	170	0	139	0
La Descubierta	2,376	1,452	1,361	91	0	785	615	170	0	139	0
Municipio Postrer Río	2,173	1,055	1,029	26	0	785	645	140	0	333	0
Postrer Río	1,299	770	749	21	0	325	242	83	0	204	0
Guayabal (D.M.)	874	285	280	5	0	460	403	57	0	129	0
Municipio Cristóbal	2,412	792	746	46	0	312	232	80	0	1,308	0
Cristóbal	972	475	452	23	0	224	159	65	0	273	0
Batey 8 (D.M.)	1,440	317	294	23	0	88	73	15	0	1,035	0
Municipio Mella	1,485	1,010	981	29	0	311	233	78	0	164	0
Mella	1,064	748	729	19	0	185	119	66	0	131	0
La Colonia (D.M.)	421	262	252	10	0	126	114	12	0	33	0
<b>Provincia Pedernales</b>	<b>10,490</b>	<b>6,902</b>	<b>6,300</b>	<b>602</b>	<b>0</b>	<b>2,365</b>	<b>1,581</b>	<b>784</b>	<b>0</b>	<b>1,223</b>	<b>0</b>
Municipio Pedernales	7,342	5,082	4,527	555	0	1,462	817	645	0	798	0
Pedernales	6,410	4,952	4,400	552	0	1,219	624	595	0	239	0
José Francisco Peña Gómez (D.M.)	932	130	127	3	0	243	193	50	0	559	0
Municipio Oviedo	3,148	1,820	1,773	47	0	903	764	139	0	425	0
Oviedo	1,422	873	864	9	0	367	329	38	0	182	0
Juancho (D.M.)	1,726	947	909	38	0	536	435	101	0	243	0

Cuadro 7, continuación...

Región, provincia, municipio y distrito municipal	Total	Inodoro				Letrina				No tiene información	Sin información
		Total	Uso exclusivo	Uso compartido	Sin información	Total	Uso exclusivo	Uso compartido	Sin información		
<b>Región El Valle</b>	179,319	109,691	104,003	5,676	12	55,277	43,932	11,345	0	14,350	1
<b>Provincia Azua</b>	77,295	49,367	46,876	2,480	11	21,718	15,879	5,839	0	6,209	1
Municipio Azua	32,360	23,420	22,142	1,278	0	7,006	5,292	1,714	0	1,934	0
Azua	20,527	17,206	16,192	1,014	0	2,861	2,145	716	0	460	0
Barro Arriba (D.M.)	1,728	298	282	16	0	1,038	869	169	0	392	0
Las Barrietas Estancia (D.M.)	2,487	1,420	1,380	40	0	853	694	159	0	214	0
Los Jovillos (D.M.)	1,967	1,143	1,055	88	0	682	414	268	0	142	0
Puerto Viejo (D.M.)	793	400	392	8	0	234	189	45	0	159	0
Barreras (D.M.)	837	486	484	2	0	264	251	13	0	87	0
Doña Emma Balaguer Viuda Vallejo (D.M.)	870	770	761	9	0	71	38	33	0	29	0
Clavellina (D.M.)	824	451	404	47	0	302	111	191	0	71	0
Las Lomas (D.M.)	2,327	1,246	1,192	54	0	701	581	120	0	380	0
Municipio Las Charcas	4,913	3,436	3,225	211	0	1,067	762	305	0	410	0
Las Charcas	3,597	2,458	2,310	148	0	805	599	206	0	334	0
Palmar de Ocoa (D.M.)	1,316	978	915	63	0	262	163	99	0	76	0
Municipio Las Yayas de Viajama	6,705	3,299	3,148	151	0	2,628	1,859	769	0	778	0
Las Yayas de Viajama	2,522	1,579	1,548	31	0	726	593	133	0	217	0
Villarando (D.M.)	2,468	827	762	65	0	1,315	876	439	0	326	0
Hato Nuevo Cortés (D.M.)	1,715	893	838	55	0	587	390	197	0	235	0
Municipio Padre Las Casas	7,022	4,274	4,189	85	0	2,155	1,736	419	0	593	0
Padre Las Casas	2,993	2,445	2,394	51	0	432	342	90	0	116	0
Las Lagunas (D.M.)	1,470	423	415	8	0	780	667	113	0	267	0
La Siembra (D.M.)	597	420	419	1	0	161	106	55	0	16	0
Monte Bonito (D.M.)	1,106	697	682	15	0	326	258	68	0	83	0
Los Frios (D.M.)	856	289	279	10	0	456	363	93	0	111	0
Municipio Peralta	4,386	2,371	2,187	184	0	1,484	1,084	400	0	531	0
Peralta	4,386	2,371	2,187	184	0	1,484	1,084	400	0	531	0
Municipio Sabana Yegua	6,616	4,102	3,955	147	0	2,108	1,318	790	0	405	1
Sabana Yegua	3,419	2,384	2,297	87	0	950	621	329	0	84	1
Proyecto 4 (D.M.)	1,189	580	567	13	0	477	349	128	0	132	0
Ganadero	864	607	581	26	0	226	136	90	0	31	0
Proyecto 2-C (D.M.)	1,144	531	510	21	0	455	212	243	0	158	0
Municipio Pueblo Viejo	3,844	2,214	2,034	180	0	1,046	769	277	0	584	0
Pueblo Viejo	2,601	1,747	1,579	168	0	471	288	183	0	383	0
El Rosario (D.M.)	1,243	467	455	12	0	575	481	94	0	201	0
Municipio Tábara Arriba	6,710	3,679	3,531	137	11	2,431	1,602	829	0	600	0
Tábara Arriba	1,318	892	867	25	0	371	304	67	0	55	0
Tábara Abajo (D.M.)	2,398	1,107	1,049	47	11	970	551	419	0	321	0
Amiama Gómez (D.M.)	752	449	436	13	0	261	191	70	0	42	0
Los Toros (D.M.)	2,242	1,231	1,179	52	0	829	556	273	0	182	0

Cuadro 7, continuación...

Región, provincia, municipio y distrito municipal	Total	Inodoro				Letrina				No tiene información	Sin información
		Total	Uso exclusivo	Uso compartido	Sin información	Total	Uso exclusivo	Uso compartido	Sin información		
Municipio Guayabal	1,949	1,133	1,070	63	0	612	512	100	0	204	0
Guayabal	1,949	1,133	1,070	63	0	612	512	100	0	204	0
Municipio Estebanía	2,790	1,439	1,395	44	0	1,181	945	236	0	170	0
Estebanía	2,790	1,439	1,395	44	0	1,181	945	236	0	170	0
<b>Provincia Elías Piña</b>	<b>19,208</b>	<b>8,091</b>	<b>7,611</b>	<b>479</b>	<b>1</b>	<b>8,506</b>	<b>7,197</b>	<b>1,309</b>	<b>0</b>	<b>2,611</b>	<b>0</b>
Municipio Comendador	8,275	4,279	3,861	417	1	3,126	2,432	694	0	870	0
Comendador	6,103	3,638	3,251	386	1	1,879	1,400	479	0	586	0
Sabana Larga (D.M.)	662	123	115	8	0	368	332	36	0	171	0
Guayabo (D.M.)	1,510	518	495	23	0	879	700	179	0	113	0
Municipio Báñica	2,316	788	781	7	0	1,273	1,197	76	0	255	0
Báñica	768	434	431	3	0	275	271	4	0	59	0
Sabana Cruz (D.M.)	780	118	114	4	0	527	473	54	0	135	0
Sabana Higüero (D.M.)	768	236	236	0	0	471	453	18	0	61	0
Municipio El Llano	2,629	723	710	13	0	1,469	1,286	183	0	437	0
El Llano	1,468	598	585	13	0	715	568	147	0	155	0
Guanito (D.M.)	1,161	125	125	0	0	754	718	36	0	282	0
Municipio Hondo Valle	2,926	1,320	1,295	25	0	1,097	918	179	0	509	0
Hondo Valle	1,978	896	880	16	0	754	626	128	0	328	0
Rancho de la Guardia (D.M.)	948	424	415	9	0	343	292	51	0	181	0
Municipio Pedro Santana	1,960	527	518	9	0	1,100	961	139	0	333	0
Pedro Santana	1,197	362	358	4	0	637	602	35	0	198	0
Río Limpio (D.M.)	763	165	160	5	0	463	359	104	0	135	0
Municipio Juan Santiago	1,102	454	446	8	0	441	403	38	0	207	0
Juan Santiago	1,102	454	446	8	0	441	403	38	0	207	0
<b>Provincia San Juan</b>	<b>82,816</b>	<b>52,233</b>	<b>49,516</b>	<b>2,717</b>	<b>0</b>	<b>25,053</b>	<b>20,856</b>	<b>4,197</b>	<b>0</b>	<b>5,530</b>	<b>0</b>
Municipio San Juan	48,501	33,186	31,037	2,149	0	12,703	10,140	2,563	0	2,612	0
San Juan	28,998	24,960	23,072	1,888	0	3,404	2,245	1,159	0	634	0
Pedro Corto (D.M.)	2,800	1,150	1,110	40	0	1,380	1,117	263	0	270	0
Sabaneta (D.M.)	1,922	806	780	26	0	928	822	106	0	188	0
Sabana Alta (D.M.)	1,238	585	549	36	0	474	383	91	0	179	0
El Rosario (D.M.)	2,926	1,422	1,371	51	0	1,188	934	254	0	316	0
Hato del Padre (D.M.)	2,077	967	920	47	0	911	728	183	0	199	0
Guanito (D.M.)	1,519	1,008	988	20	0	397	305	92	0	114	0
La Jagua (D.M.)	1,293	158	158	0	0	978	916	62	0	157	0
Las Maguanas - Hato Nuevo (D.M.)	1,820	849	840	9	0	818	733	85	0	153	0
Las Charcas de María Nova (D.M.)	960	458	441	17	0	451	317	134	0	51	0
Las Zanjas (D.M.)	2,948	823	808	15	0	1,774	1,640	134	0	351	0
Municipio Bohechío	3,476	1,910	1,833	77	0	1,191	941	250	0	375	0
Bohechío	858	558	533	25	0	256	182	74	0	44	0
Arroyo Cano (D.M.)	1,122	634	608	26	0	368	312	56	0	120	0
Yaque (D.M.)	1,496	718	692	26	0	567	447	120	0	211	0

Cuadro 7, continuación...

Región, provincia, municipio y distrito municipal	Total	Inodoro				Letrina					
		Total	Uso exclusivo	Uso compartido	Sin información	Total	Uso exclusivo	Uso compartido	Sin información	No tiene	Sin información
Municipio El Cercado	5,783	2,766	2,739	27	0	2,302	2,165	137	0	715	0
El Cercado	4,006	2,160	2,139	21	0	1,470	1,393	77	0	376	0
Derrumbadero (D.M.)	1,060	336	334	2	0	552	527	25	0	172	0
Batista (D.M.)	717	270	266	4	0	280	245	35	0	167	0
Municipio Juan de Herrera	4,381	2,262	2,167	95	0	1,754	1,445	309	0	365	0
Juan de Herrera	2,772	1,564	1,479	85	0	963	758	205	0	245	0
Jinova (D.M.)	1,609	698	688	10	0	791	687	104	0	120	0
Municipio Las Matas de Farfán	16,421	10,055	9,766	289	0	5,544	4,887	657	0	822	0
Las Matas de Farfán	12,938	8,550	8,276	274	0	3,802	3,242	560	0	586	0
Matayaya (D.M.)	1,686	658	648	10	0	925	860	65	0	103	0
Carrera de Yeguas (D.M.)	1,797	847	842	5	0	817	785	32	0	133	0
Municipio Vallejuelo	4,254	2,054	1,974	80	0	1,559	1,278	281	0	641	0
Vallejuelo	3,348	1,738	1,679	59	0	1,216	984	232	0	394	0
Jorjillo (D.M.)	906	316	295	21	0	343	294	49	0	247	0
<b>Región Yuma</b>	<b>304,070</b>	<b>263,901</b>	<b>241,573</b>	<b>22,328</b>	<b>0</b>	<b>31,025</b>	<b>15,692</b>	<b>15,333</b>	<b>0</b>	<b>9,142</b>	<b>2</b>
<b>Provincia El Seibo</b>	<b>35,268</b>	<b>21,278</b>	<b>19,865</b>	<b>1,413</b>	<b>0</b>	<b>9,456</b>	<b>6,112</b>	<b>3,344</b>	<b>0</b>	<b>4,532</b>	<b>2</b>
Municipio El Seibo	25,696	14,047	13,137	910	0	7,813	5,088	2,725	0	3,834	2
El Seibo	16,458	10,489	9,846	643	0	4,609	2,931	1,678	0	1,358	2
Pedro Sánchez (D.M.)	1,945	1,044	995	49	0	632	448	184	0	269	0
San Francisco-Vicentillo (D.M.)	2,300	945	895	50	0	842	670	172	0	513	0
Santa Lucía (D.M.)	4,993	1,569	1,401	168	0	1,730	1,039	691	0	1,694	0
Municipio Miches	9,572	7,231	6,728	503	0	1,643	1,024	619	0	698	0
Miches	4,323	3,619	3,369	250	0	489	333	156	0	215	0
El Cedro (D.M.)	3,849	2,588	2,368	220	0	916	536	380	0	345	0
La Gina (D.M.)	1,400	1,024	991	33	0	238	155	83	0	138	0
<b>Provincia La Altagracia</b>	<b>172,419</b>	<b>156,498</b>	<b>144,375</b>	<b>12,123</b>	<b>0</b>	<b>13,199</b>	<b>5,744</b>	<b>7,455</b>	<b>0</b>	<b>2,722</b>	<b>0</b>
Municipio Higüey	160,056	148,052	136,548	11,504	0	9,859	4,706	5,153	0	2,145	0
Higüey	83,819	77,839	71,779	6,060	0	4,817	2,794	2,023	0	1,163	0
Las Lagunas de Nisibón (D.M.)	3,970	3,304	3,084	220	0	592	384	208	0	74	0
La Otra Banda (D.M.)	11,901	10,484	9,860	624	0	1,273	393	880	0	144	0
Verón Punta Cana (D.M.)	60,366	56,425	51,825	4,600	0	3,177	1,135	2,042	0	764	0
Municipio San Rafael del Yuma	12,363	8,446	7,827	619	0	3,340	1,038	2,302	0	577	0
San Rafael del Yuma	8,990	5,628	5,114	514	0	2,963	849	2,114	0	399	0
Boca de Yuma (D.M.)	1,056	887	844	43	0	61	47	14	0	108	0
Bayahibe (D.M.)	2,317	1,931	1,869	62	0	316	142	174	0	70	0
<b>Provincia La Romana</b>	<b>96,383</b>	<b>86,125</b>	<b>77,333</b>	<b>8,792</b>	<b>0</b>	<b>8,370</b>	<b>3,836</b>	<b>4,534</b>	<b>0</b>	<b>1,888</b>	<b>0</b>
Municipio La Romana	53,573	50,829	44,852	5,977	0	2,199	515	1,684	0	545	0
La Romana	48,797	46,231	40,426	5,805	0	2,064	466	1,598	0	502	0
Caleta (D.M.)	4,776	4,598	4,426	172	0	135	49	86	0	43	0
Municipio Guaymate	5,432	2,573	2,095	478	0	2,543	1,107	1,436	0	316	0
Guaymate	5,432	2,573	2,095	478	0	2,543	1,107	1,436	0	316	0

Cuadro 7, continuación...

Región, provincia, municipio y distrito municipal	Total	Inodoro				Letrina				No tiene información	Sin información
		Total	Uso exclusivo	Uso compartido	Sin información	Total	Uso exclusivo	Uso compartido	Sin información		
Municipio Villa Hermosa	37,378	32,723	30,386	2,337	0	3,628	2,214	1,414	0	1,027	0
Villa Hermosa	32,602	28,705	26,628	2,077	0	3,183	1,899	1,284	0	714	0
Cumayasa (D.M.)	4,776	4,018	3,758	260	0	445	315	130	0	313	0
<b>Región Higuamo</b>	<b>225,574</b>	<b>173,177</b>	<b>160,015</b>	<b>13,161</b>	<b>1</b>	<b>37,023</b>	<b>26,288</b>	<b>10,735</b>	<b>0</b>	<b>15,374</b>	<b>0</b>
<b>Provincia San Pedro de Macorís</b>	<b>116,899</b>	<b>98,922</b>	<b>89,286</b>	<b>9,635</b>	<b>1</b>	<b>11,044</b>	<b>6,363</b>	<b>4,681</b>	<b>0</b>	<b>6,933</b>	<b>0</b>
Municipio San Pedro de Macorís	75,448	69,708	62,185	7,522	1	3,790	1,942	1,848	0	1,950	0
San Pedro de Macorís	75,448	69,708	62,185	7,522	1	3,790	1,942	1,848	0	1,950	0
Municipio Los Llanos	9,124	4,750	4,615	135	0	2,677	2,126	551	0	1,697	0
Los Llanos	6,271	3,049	2,957	92	0	2,015	1,582	433	0	1,207	0
El Puerto (D.M.)	1,597	781	765	16	0	546	463	83	0	270	0
Gautier (D.M.)	1,256	920	893	27	0	116	81	35	0	220	0
Municipio Ramón Santana	3,997	2,229	1,947	282	0	1,159	617	542	0	609	0
Ramón Santana	3,997	2,229	1,947	282	0	1,159	617	542	0	609	0
Municipio Consuelo	13,797	10,649	9,789	860	0	1,677	663	1,014	0	1,471	0
Consuelo	13,797	10,649	9,789	860	0	1,677	663	1,014	0	1,471	0
Municipio Quisqueya	7,640	5,741	5,425	316	0	1,398	843	555	0	501	0
Quisqueya	7,640	5,741	5,425	316	0	1,398	843	555	0	501	0
Municipio Guayacanes	6,893	5,845	5,325	520	0	343	172	171	0	705	0
Guayacanes	6,893	5,845	5,325	520	0	343	172	171	0	705	0
<b>Provincia Monte Plata</b>	<b>72,459</b>	<b>47,230</b>	<b>45,290</b>	<b>1,940</b>	<b>0</b>	<b>19,371</b>	<b>15,108</b>	<b>4,263</b>	<b>0</b>	<b>5,858</b>	<b>0</b>
Municipio Monte Plata	19,349	12,959	12,271	688	0	4,972	3,755	1,217	0	1,418	0
Monte Plata	10,542	7,672	7,241	431	0	2,325	1,734	591	0	545	0
Don Juan (D.M.)	3,485	2,019	1,945	74	0	1,205	857	348	0	261	0
Chirino (D.M.)	2,738	1,578	1,476	102	0	729	612	117	0	431	0
Boyá (D.M.)	2,584	1,690	1,609	81	0	713	552	161	0	181	0
Municipio Bayaguana	13,005	8,909	8,380	529	0	3,344	2,653	691	0	752	0
Bayaguana	13,005	8,909	8,380	529	0	3,344	2,653	691	0	752	0
Municipio Sabana Grande de Boyá	12,146	7,233	6,999	234	0	3,726	2,869	857	0	1,187	0
Sabana Grande de Boyá	9,199	5,986	5,844	142	0	2,478	1,957	521	0	735	0
Gonzalo (D.M.)	2,135	798	715	83	0	984	697	287	0	353	0
Majagual (D.M.)	812	449	440	9	0	264	215	49	0	99	0
Municipio Yamasá	21,557	14,095	13,724	371	0	5,390	4,330	1,060	0	2,072	0
Yamasá	10,757	7,251	7,101	150	0	2,688	2,209	479	0	818	0
Los Botados (D.M.)	7,319	4,598	4,442	156	0	1,903	1,423	480	0	818	0
Mamá Tingó (D.M.)	3,481	2,246	2,181	65	0	799	698	101	0	436	0
Municipio Peralvillo	6,402	4,034	3,916	118	0	1,939	1,501	438	0	429	0
Peralvillo	6,402	4,034	3,916	118	0	1,939	1,501	438	0	429	0

Cuadro 7, continuación...

Región, provincia, municipio y distrito municipal	Total	Inodoro				Letrina				No tiene información	
		Total	Uso exclusivo	Uso compartido	Sin información	Total	Uso exclusivo	Uso compartido	Sin información		
<b>Provincia Hato Mayor</b>	<b>36,216</b>	<b>27,025</b>	<b>25,439</b>	<b>1,586</b>	<b>0</b>	<b>6,608</b>	<b>4,817</b>	<b>1,791</b>	<b>0</b>	<b>2,583</b>	<b>0</b>
Municipio Hato Mayor	25,241	18,919	17,579	1,340	0	4,482	3,034	1,448	0	1,840	0
Hato Mayor	18,051	14,979	13,870	1,109	0	2,211	1,443	768	0	861	0
Verba Buena (D.M.)	1,380	649	612	37	0	497	388	109	0	234	0
Mata Palacio (D.M.)	2,181	647	600	47	0	1,117	715	402	0	417	0
Guayabo Dulce (D.M.)	3,629	2,644	2,497	147	0	657	488	169	0	328	0
Municipio Sabana de la Mar	7,119	5,510	5,391	119	0	1,230	1,030	200	0	379	0
Sabana de la Mar	5,953	4,761	4,662	99	0	962	825	137	0	230	0
Elupina Cordero de las Cañitas (D.M.)	1,166	749	729	20	0	268	205	63	0	149	0
Municipio El Valle	3,856	2,596	2,469	127	0	896	753	143	0	364	0
El Valle	3,856	2,596	2,469	127	0	896	753	143	0	364	0

Fuente: X Censo Nacional de Población y Vivienda 2022, Oficina Nacional de Estadística (ONE)

**Cuadro 8**  
 REPÚBLICA DOMINICANA: Número de hogares, por grado de hacinamiento, según región, provincia, municipio y tipo de servicio sanitario

Región, provincia, municipio y tipo de servicio sanitario	Total	Grado de hacinamiento en el hogar			Hogares sin aposentos
		Ninguno	Hacinamiento moderado	Hacinamiento extremo	
<b>Total</b>	<b>3,726,706</b>	<b>3,259,274</b>	<b>320,224</b>	<b>62,948</b>	<b>84,260</b>
Inodoro	3,243,550	2,880,431	258,624	45,826	58,669
Letrina	380,199	305,421	46,567	12,334	15,877
No tiene servicio sanitario	102,951	73,416	15,033	4,788	9,714
Sin información	6	6	0	0	0
<b>Región Ozama</b>	<b>1,305,237</b>	<b>1,149,823</b>	<b>111,404</b>	<b>19,766</b>	<b>24,244</b>
Inodoro	1,266,558	1,120,657	106,377	18,538	20,986
Letrina	23,965	18,878	3,103	723	1,261
No tiene servicio sanitario	14,714	10,288	1,924	505	1,997
Sin información	0	0	0	0	0
<b>Distrito Nacional</b>	<b>365,524</b>	<b>321,078</b>	<b>29,918</b>	<b>5,573</b>	<b>8,955</b>
Inodoro	360,338	317,334	29,290	5,400	8,314
Letrina	3,341	2,511	475	121	234
No tiene servicio sanitario	1,845	1,233	153	52	407
Sin información	0	0	0	0	0
<b>Provincia Santo Domingo</b>	<b>939,713</b>	<b>828,745</b>	<b>81,486</b>	<b>14,193</b>	<b>15,289</b>
Inodoro	906,220	803,323	77,087	13,138	12,672
Letrina	20,624	16,367	2,628	602	1,027
No tiene servicio sanitario	12,869	9,055	1,771	453	1,590
Sin información	0	0	0	0	0
<b>Municipio Santo Domingo Este</b>	<b>351,278</b>	<b>313,628</b>	<b>26,730</b>	<b>4,833</b>	<b>6,087</b>
Inodoro	345,413	309,465	25,934	4,630	5,384
Letrina	3,680	2,762	516	116	286
No tiene servicio sanitario	2,185	1,401	280	87	417
Sin información	0	0	0	0	0
<b>Municipio Santo Domingo Oeste</b>	<b>143,136</b>	<b>124,742</b>	<b>13,449</b>	<b>2,297</b>	<b>2,648</b>
Inodoro	140,731	123,024	13,130	2,219	2,358
Letrina	1,283	988	188	32	75
No tiene servicio sanitario	1,122	730	131	46	215
Sin información	0	0	0	0	0
<b>Municipio Santo Domingo Norte</b>	<b>224,697</b>	<b>199,790</b>	<b>19,095</b>	<b>3,170</b>	<b>2,642</b>
Inodoro	212,377	189,958	17,578	2,850	1,991
Letrina	8,174	6,776	964	200	234
No tiene servicio sanitario	4,146	3,056	553	120	417
Sin información	0	0	0	0	0
<b>Municipio Boca Chica</b>	<b>56,593</b>	<b>47,450</b>	<b>6,693</b>	<b>1,354</b>	<b>1,096</b>
Inodoro	53,659	45,341	6,228	1,228	862
Letrina	1,440	1,075	221	67	77
No tiene servicio sanitario	1,494	1,034	244	59	157
Sin información	0	0	0	0	0
<b>Municipio San Antonio de Guerra</b>	<b>20,885</b>	<b>17,839</b>	<b>1,905</b>	<b>364</b>	<b>777</b>
Inodoro	16,394	14,329	1,342	210	513
Letrina	2,798	2,197	310	98	193
No tiene servicio sanitario	1,693	1,313	253	56	71
Sin información	0	0	0	0	0
<b>Municipio Los Alcarrizos</b>	<b>111,918</b>	<b>98,069</b>	<b>10,827</b>	<b>1,754</b>	<b>1,268</b>
Inodoro	108,962	95,903	10,409	1,653	997
Letrina	1,733	1,357	235	53	88
No tiene servicio sanitario	1,223	809	183	48	183
Sin información	0	0	0	0	0

Cuadro 8, continuación...

Región, provincia, municipio y tipo de servicio sanitario	Total	Grado de hacinamiento en el hogar			Hogares sin aposentos
		Ninguno	Hacinamiento moderado	Hacinamiento extremo	
Municipio Pedro Brand	31,206	27,227	2,787	421	771
Inodoro	28,684	25,303	2,466	348	567
Letrina	1,516	1,212	194	36	74
No tiene servicio sanitario	1,006	712	127	37	130
Sin información	0	0	0	0	0
<b>Región Cibao Norte</b>	<b>584,177</b>	<b>530,921</b>	<b>38,022</b>	<b>6,143</b>	<b>9,091</b>
Inodoro	534,314	489,235	32,987	5,100	6,992
Letrina	42,512	36,292	4,111	839	1,270
No tiene servicio sanitario	7,349	5,392	924	204	829
Sin información	2	2	0	0	0
<b>Provincia Espailat</b>	<b>82,467</b>	<b>74,432</b>	<b>5,949</b>	<b>1,025</b>	<b>1,061</b>
Inodoro	69,559	63,710	4,397	719	733
Letrina	11,404	9,626	1,330	273	175
No tiene servicio sanitario	1,504	1,096	222	33	153
Sin información	0	0	0	0	0
Municipio Moca	54,912	49,582	3,935	699	696
Inodoro	47,594	43,557	3,020	512	505
Letrina	6,381	5,363	774	158	86
No tiene servicio sanitario	937	662	141	29	105
Sin información	0	0	0	0	0
Municipio Cayetano Germosén	2,996	2,774	178	29	15
Inodoro	2,214	2,122	75	8	9
Letrina	664	557	82	20	5
No tiene servicio sanitario	118	95	21	1	1
Sin información	0	0	0	0	0
Municipio Gaspar Hernández	15,088	13,298	1,250	227	313
Inodoro	12,458	11,105	977	164	212
Letrina	2,359	1,995	240	62	62
No tiene servicio sanitario	271	198	33	1	39
Sin información	0	0	0	0	0
Municipio Jamao al Norte	2,883	2,670	184	23	6
Inodoro	2,044	1,935	94	13	2
Letrina	770	672	86	10	2
No tiene servicio sanitario	69	63	4	0	2
Sin información	0	0	0	0	0
Municipio San Víctor	6,588	6,108	402	47	31
Inodoro	5,249	4,991	231	22	5
Letrina	1,230	1,039	148	23	20
No tiene servicio sanitario	109	78	23	2	6
Sin información	0	0	0	0	0
<b>Provincia Puerto Plata</b>	<b>125,024</b>	<b>112,323</b>	<b>9,269</b>	<b>1,597</b>	<b>1,835</b>
Inodoro	109,466	98,980	7,951	1,288	1,247
Letrina	13,468	11,823	1,014	227	404
No tiene servicio sanitario	2,088	1,518	304	82	184
Sin información	2	2	0	0	0
Municipio Puerto Plata	59,224	52,479	5,073	894	778
Inodoro	55,969	49,843	4,703	779	644
Letrina	2,596	2,195	247	80	74
No tiene servicio sanitario	657	439	123	35	60
Sin información	2	2	0	0	0

**Cuadro 8, continuación...**

Región, provincia, municipio y tipo de servicio sanitario	Total	Grado de hacinamiento en el hogar			Hogares sin apuestos
		Ninguno	Hacinamiento moderado	Hacinamiento extremo	
Municipio Altamira	7,148	6,843	260	40	5
Inodoro	5,029	4,842	170	16	1
Letrina	2,028	1,916	86	24	2
No tiene servicio sanitario	91	85	4	0	2
Sin información	0	0	0	0	0
Municipio Guanatico	2,447	2,334	96	12	5
Inodoro	1,850	1,791	53	5	1
Letrina	533	488	38	6	1
No tiene servicio sanitario	64	55	5	1	3
Sin información	0	0	0	0	0
Municipio Imbert	8,903	8,154	548	76	125
Inodoro	6,892	6,383	372	51	86
Letrina	1,754	1,573	139	14	28
No tiene servicio sanitario	257	198	37	11	11
Sin información	0	0	0	0	0
Municipio Los Hidalgos	4,814	4,555	198	41	20
Inodoro	3,447	3,331	94	16	6
Letrina	1,293	1,167	94	24	8
No tiene servicio sanitario	74	57	10	1	6
Sin información	0	0	0	0	0
Municipio Luperón	6,575	5,921	361	56	237
Inodoro	4,157	3,912	180	30	35
Letrina	2,261	1,884	167	21	189
No tiene servicio sanitario	157	125	14	5	13
Sin información	0	0	0	0	0
Municipio Sosúa	21,064	18,733	1,724	299	308
Inodoro	20,103	17,970	1,608	278	247
Letrina	630	534	63	11	22
No tiene servicio sanitario	331	229	53	10	39
Sin información	0	0	0	0	0
Municipio Villa Isabela	7,153	6,726	341	53	33
Inodoro	4,942	4,755	168	10	9
Letrina	2,028	1,821	152	39	16
No tiene servicio sanitario	183	150	21	4	8
Sin información	0	0	0	0	0
Municipio Villa Montellano	7,696	6,578	668	126	324
Inodoro	7,077	6,153	603	103	218
Letrina	345	245	28	8	64
No tiene servicio sanitario	274	180	37	15	42
Sin información	0	0	0	0	0
<b>Provincia Santiago</b>	<b>376,686</b>	<b>344,166</b>	<b>22,804</b>	<b>3,521</b>	<b>6,195</b>
Inodoro	355,289	326,545	20,639	3,093	5,012
Letrina	17,640	14,843	1,767	339	691
No tiene servicio sanitario	3,757	2,778	398	89	492
Sin información	0	0	0	0	0
Municipio de Santiago	272,165	247,624	16,802	2,531	5,208
Inodoro	263,829	241,190	15,914	2,370	4,355
Letrina	6,266	4,988	669	115	494
No tiene servicio sanitario	2,070	1,446	219	46	359
Sin información	0	0	0	0	0

Cuadro 8, continuación...

Región, provincia, municipio y tipo de servicio sanitario	Total	Grado de hacinamiento en el hogar			Hogares sin aposentos
		Ninguno	Hacinamiento moderado	Hacinamiento extremo	
<b>Municipio Bisonó</b>	17,181	15,505	1,209	236	231
Inodoro	15,007	13,704	965	191	147
Letrina	1,876	1,556	214	37	69
No tiene servicio sanitario	298	245	30	8	15
Sin información	0	0	0	0	0
<b>Municipio Jánico</b>	5,252	4,986	202	51	13
Inodoro	3,584	3,465	98	15	6
Letrina	1,578	1,445	96	35	2
No tiene servicio sanitario	90	76	8	1	5
Sin información	0	0	0	0	0
<b>Municipio Licey al Medio</b>	9,956	9,119	611	118	108
Inodoro	9,238	8,594	494	90	60
Letrina	525	378	90	24	33
No tiene servicio sanitario	193	147	27	4	15
Sin información	0	0	0	0	0
<b>Municipio San José de las Matas</b>	13,028	12,123	634	99	172
Inodoro	10,722	10,187	399	45	91
Letrina	2,102	1,798	212	45	47
No tiene servicio sanitario	204	138	23	9	34
Sin información	0	0	0	0	0
<b>Municipio Tamboril</b>	19,888	18,419	1,197	178	94
Inodoro	18,499	17,210	1,061	156	72
Letrina	1,202	1,055	122	18	7
No tiene servicio sanitario	187	154	14	4	15
Sin información	0	0	0	0	0
<b>Municipio Villa González</b>	14,456	13,101	1,077	153	125
Inodoro	12,247	11,215	845	110	77
Letrina	1,830	1,586	185	37	22
No tiene servicio sanitario	379	300	47	6	26
Sin información	0	0	0	0	0
<b>Municipio Puñal</b>	15,619	14,712	645	102	160
Inodoro	14,969	14,149	578	93	149
Letrina	539	472	55	7	5
No tiene servicio sanitario	111	91	12	2	6
Sin información	0	0	0	0	0
<b>Municipio Sabana Iglesia</b>	5,222	4,898	220	31	73
Inodoro	4,391	4,163	166	12	50
Letrina	665	605	41	11	8
No tiene servicio sanitario	166	130	13	8	15
Sin información	0	0	0	0	0
<b>Municipio Baitoa</b>	3,919	3,679	207	22	11
Inodoro	2,803	2,668	119	11	5
Letrina	1,057	960	83	10	4
No tiene servicio sanitario	59	51	5	1	2
Sin información	0	0	0	0	0
<b>Región Cibao Sur</b>	<b>279,223</b>	<b>257,086</b>	<b>16,739</b>	<b>2,847</b>	<b>2,551</b>
Inodoro	241,526	225,015	12,892	2,023	1,596
Letrina	31,769	27,274	3,169	686	640
No tiene servicio sanitario	5,928	4,797	678	138	315
Sin información	0	0	0	0	0

Cuadro 8, continuación...

Región, provincia, municipio y tipo de servicio sanitario	Total	Grado de hacinamiento en el hogar			Hogares sin apuestos
		Ninguno	Hacinamiento moderado	Hacinamiento extremo	
<b>Provincia La Vega</b>	<b>153,577</b>	<b>140,454</b>	<b>9,899</b>	<b>1,735</b>	<b>1,489</b>
Inodoro	133,269	123,542	7,599	1,241	887
Letrina	17,463	14,690	1,918	430	425
No tiene servicio sanitario	2,845	2,222	382	64	177
Sin información	0	0	0	0	0
<b>Municipio La Vega</b>	<b>96,206</b>	<b>87,732</b>	<b>6,434</b>	<b>1,148</b>	<b>892</b>
Inodoro	83,340	77,092	4,882	830	536
Letrina	11,438	9,552	1,346	283	257
No tiene servicio sanitario	1,428	1,088	206	35	99
Sin información	0	0	0	0	0
<b>Municipio Constanza</b>	<b>23,946</b>	<b>21,782</b>	<b>1,555</b>	<b>259</b>	<b>350</b>
Inodoro	20,583	18,977	1,205	186	215
Letrina	2,750	2,308	276	66	100
No tiene servicio sanitario	613	497	74	7	35
Sin información	0	0	0	0	0
<b>Municipio Jarabacoa</b>	<b>23,382</b>	<b>21,820</b>	<b>1,227</b>	<b>203</b>	<b>132</b>
Inodoro	20,898	19,688	991	141	78
Letrina	2,065	1,793	193	50	29
No tiene servicio sanitario	419	339	43	12	25
Sin información	0	0	0	0	0
<b>Municipio Jima Abajo</b>	<b>10,043</b>	<b>9,120</b>	<b>683</b>	<b>125</b>	<b>115</b>
Inodoro	8,448	7,785	521	84	58
Letrina	1,210	1,037	103	31	39
No tiene servicio sanitario	385	298	59	10	18
Sin información	0	0	0	0	0
<b>Provincia Sánchez Ramírez</b>	<b>57,498</b>	<b>53,940</b>	<b>2,873</b>	<b>471</b>	<b>214</b>
Inodoro	45,089	42,871	1,840	273	105
Letrina	10,464	9,381	864	159	60
No tiene servicio sanitario	1,945	1,688	169	39	49
Sin información	0	0	0	0	0
<b>Municipio Cotuí</b>	<b>29,914</b>	<b>28,239</b>	<b>1,346</b>	<b>222</b>	<b>107</b>
Inodoro	24,425	23,209	1,002	152	62
Letrina	4,610	4,229	289	63	29
No tiene servicio sanitario	879	801	55	7	16
Sin información	0	0	0	0	0
<b>Municipio Cevicos</b>	<b>5,837</b>	<b>5,461</b>	<b>317</b>	<b>34</b>	<b>25</b>
Inodoro	3,760	3,621	123	7	9
Letrina	1,855	1,652	175	19	9
No tiene servicio sanitario	222	188	19	8	7
Sin información	0	0	0	0	0
<b>Municipio Fantino</b>	<b>8,349</b>	<b>7,791</b>	<b>439</b>	<b>90</b>	<b>29</b>
Inodoro	6,737	6,406	258	61	12
Letrina	1,446	1,236	167	29	14
No tiene servicio sanitario	166	149	14	0	3
Sin información	0	0	0	0	0
<b>Municipio Villa La Mata</b>	<b>13,398</b>	<b>12,449</b>	<b>771</b>	<b>125</b>	<b>53</b>
Inodoro	10,167	9,635	457	53	22
Letrina	2,553	2,264	233	48	8
No tiene servicio sanitario	678	550	81	24	23
Sin información	0	0	0	0	0

Cuadro 8, continuación...

Región, provincia, municipio y tipo de servicio sanitario	Total	Grado de hacinamiento en el hogar			Hogares sin aposentos
		Ninguno	Hacinamiento moderado	Hacinamiento extremo	
<b>Provincia Monseñor Nouel</b>	<b>68,148</b>	<b>62,692</b>	<b>3,967</b>	<b>641</b>	<b>848</b>
Inodoro	63,168	58,602	3,453	509	604
Letrina	3,842	3,203	387	97	155
No tiene servicio sanitario	1,138	887	127	35	89
Sin información	0	0	0	0	0
<b>Municipio Bonao</b>	<b>50,535</b>	<b>46,854</b>	<b>2,733</b>	<b>424</b>	<b>524</b>
Inodoro	47,293	44,225	2,398	338	332
Letrina	2,430	2,021	234	57	118
No tiene servicio sanitario	812	608	101	29	74
Sin información	0	0	0	0	0
<b>Municipio Maimón</b>	<b>8,274</b>	<b>7,263</b>	<b>609</b>	<b>123</b>	<b>279</b>
Inodoro	7,529	6,659	530	98	242
Letrina	659	539	67	23	30
No tiene servicio sanitario	86	65	12	2	7
Sin información	0	0	0	0	0
<b>Municipio Piedra Blanca</b>	<b>9,339</b>	<b>8,575</b>	<b>625</b>	<b>94</b>	<b>45</b>
Inodoro	8,346	7,718	525	73	30
Letrina	753	643	86	17	7
No tiene servicio sanitario	240	214	14	4	8
Sin información	0	0	0	0	0
<b>Región Cibao Nordeste</b>	<b>244,152</b>	<b>221,524</b>	<b>16,061</b>	<b>2,730</b>	<b>3,837</b>
Inodoro	197,053	182,475	10,800	1,621	2,157
Letrina	39,906	33,558	4,378	917	1,053
No tiene servicio sanitario	7,192	5,490	883	192	627
Sin información	1	1	0	0	0
<b>Provincia Duarte</b>	<b>110,668</b>	<b>102,038</b>	<b>6,300</b>	<b>994</b>	<b>1,336</b>
Inodoro	90,642	85,107	4,256	585	694
Letrina	17,552	14,971	1,790	355	436
No tiene servicio sanitario	2,473	1,959	254	54	206
Sin información	1	1	0	0	0
<b>Municipio San Francisco de Macorís</b>	<b>73,221</b>	<b>68,252</b>	<b>3,740</b>	<b>514</b>	<b>715</b>
Inodoro	63,285	59,687	2,837	353	408
Letrina	9,006	7,823	813	152	218
No tiene servicio sanitario	930	742	90	9	89
Sin información	0	0	0	0	0
<b>Municipio Arenoso</b>	<b>5,225</b>	<b>4,767</b>	<b>346</b>	<b>62</b>	<b>50</b>
Inodoro	3,604	3,400	164	19	21
Letrina	1,330	1,131	155	34	10
No tiene servicio sanitario	291	236	27	9	19
Sin información	0	0	0	0	0
<b>Municipio Castillo</b>	<b>5,995</b>	<b>5,335</b>	<b>325</b>	<b>62</b>	<b>273</b>
Inodoro	4,505	4,133	185	43	144
Letrina	1,386	1,120	134	19	113
No tiene servicio sanitario	104	82	6	0	16
Sin información	0	0	0	0	0
<b>Municipio Pimentel</b>	<b>6,303</b>	<b>5,786</b>	<b>385</b>	<b>91</b>	<b>41</b>
Inodoro	4,923	4,595	259	50	19
Letrina	1,191	1,035	108	36	12
No tiene servicio sanitario	189	156	18	5	10
Sin información	0	0	0	0	0

Cuadro 8, continuación...

Región, provincia, municipio y tipo de servicio sanitario	Total	Grado de hacinamiento en el hogar			Hogares sin apuestos
		Ninguno	Hacinamiento moderado	Hacinamiento extremo	
Municipio Villa Riva	12,685	11,368	1,036	194	87
Inodoro	8,698	8,054	526	94	24
Letrina	3,397	2,818	446	87	46
No tiene servicio sanitario	589	495	64	13	17
Sin información	1	1	0	0	0
Municipio Las Guáranas	5,101	4,557	329	50	165
Inodoro	4,267	3,940	232	19	76
Letrina	590	473	62	19	36
No tiene servicio sanitario	244	144	35	12	53
Sin información	0	0	0	0	0
Municipio Eugenio María de Hostos	2,138	1,973	139	21	5
Inodoro	1,360	1,298	53	7	2
Letrina	652	571	72	8	1
No tiene servicio sanitario	126	104	14	6	2
Sin información	0	0	0	0	0
<b>Provincia María Trinidad Sánchez</b>	<b>57,420</b>	<b>51,714</b>	<b>4,128</b>	<b>777</b>	<b>801</b>
Inodoro	45,179	41,774	2,610	427	368
Letrina	10,003	8,198	1,246	283	276
No tiene servicio sanitario	2,238	1,742	272	67	157
Sin información	0	0	0	0	0
Municipio Nagua	29,198	26,410	2,022	401	365
Inodoro	23,078	21,366	1,285	219	208
Letrina	5,069	4,208	613	148	100
No tiene servicio sanitario	1,051	836	124	34	57
Sin información	0	0	0	0	0
Municipio Cabrera	10,889	9,934	690	145	120
Inodoro	9,254	8,595	501	94	64
Letrina	1,295	1,076	147	44	28
No tiene servicio sanitario	340	263	42	7	28
Sin información	0	0	0	0	0
Municipio El Factor	10,928	9,616	969	160	183
Inodoro	7,639	7,028	508	75	28
Letrina	2,735	2,163	383	67	122
No tiene servicio sanitario	554	425	78	18	33
Sin información	0	0	0	0	0
Municipio Río San Juan	6,405	5,754	447	71	133
Inodoro	5,208	4,785	316	39	68
Letrina	904	751	103	24	26
No tiene servicio sanitario	293	218	28	8	39
Sin información	0	0	0	0	0
<b>Provincia Hermanas Mirabal</b>	<b>34,130</b>	<b>31,920</b>	<b>1,530</b>	<b>257</b>	<b>423</b>
Inodoro	26,538	25,222	878	112	326
Letrina	7,132	6,312	602	136	82
No tiene servicio sanitario	460	386	50	9	15
Sin información	0	0	0	0	0
Municipio Salcedo	14,698	13,566	640	113	379
Inodoro	11,535	10,818	371	49	297
Letrina	2,977	2,595	251	60	71
No tiene servicio sanitario	186	153	18	4	11
Sin información	0	0	0	0	0

Cuadro 8, continuación...

Región, provincia, municipio y tipo de servicio sanitario	Total	Grado de hacinamiento en el hogar			Hogares sin aposentos
		Ninguno	Hacinamiento moderado	Hacinamiento extremo	
Municipio Tenares	10,449	9,916	423	84	26
Inodoro	8,756	8,408	287	46	15
Letrina	1,584	1,413	127	37	7
No tiene servicio sanitario	109	95	9	1	4
Sin información	0	0	0	0	0
Municipio Villa Tapia	8,983	8,438	467	60	18
Inodoro	6,247	5,996	220	17	14
Letrina	2,571	2,304	224	39	4
No tiene servicio sanitario	165	138	23	4	0
Sin información	0	0	0	0	0
<b>Provincia Samaná</b>	<b>41,934</b>	<b>35,852</b>	<b>4,103</b>	<b>702</b>	<b>1,277</b>
Inodoro	34,694	30,372	3,056	497	769
Letrina	5,219	4,077	740	143	259
No tiene servicio sanitario	2,021	1,403	307	62	249
Sin información	0	0	0	0	0
Municipio Samaná	22,838	19,483	2,293	384	678
Inodoro	17,485	15,450	1,501	231	303
Letrina	3,990	3,086	580	110	214
No tiene servicio sanitario	1,363	947	212	43	161
Sin información	0	0	0	0	0
Municipio Sánchez	9,374	8,590	617	87	80
Inodoro	8,062	7,508	455	50	49
Letrina	900	748	112	21	19
No tiene servicio sanitario	412	334	50	16	12
Sin información	0	0	0	0	0
Municipio Las Terrenas	9,722	7,779	1,193	231	519
Inodoro	9,147	7,414	1,100	216	417
Letrina	329	243	48	12	26
No tiene servicio sanitario	246	122	45	3	76
Sin información	0	0	0	0	0
<b>Región Cibao Noroeste</b>	<b>160,149</b>	<b>143,445</b>	<b>10,103</b>	<b>2,156</b>	<b>4,445</b>
Inodoro	101,651	95,404	4,109	683	1,455
Letrina	53,913	44,832	5,425	1,329	2,327
No tiene servicio sanitario	4,585	3,209	569	144	663
Sin información	0	0	0	0	0
<b>Provincia Dajabón</b>	<b>25,502</b>	<b>23,332</b>	<b>1,635</b>	<b>388</b>	<b>147</b>
Inodoro	15,976	15,182	611	101	82
Letrina	8,775	7,570	907	247	51
No tiene servicio sanitario	751	580	117	40	14
Sin información	0	0	0	0	0
Municipio Dajabón	12,092	10,967	852	177	96
Inodoro	8,637	8,021	461	87	68
Letrina	3,217	2,752	359	83	23
No tiene servicio sanitario	238	194	32	7	5
Sin información	0	0	0	0	0
Municipio Loma de Cabrera	5,658	5,200	365	84	9
Inodoro	3,576	3,466	97	10	3
Letrina	1,912	1,612	234	61	5
No tiene servicio sanitario	170	122	34	13	1
Sin información	0	0	0	0	0

Cuadro 8, continuación...

Región, provincia, municipio y tipo de servicio sanitario	Total	Grado de hacinamiento en el hogar			Hogares sin apuestos
		Ninguno	Hacinamiento moderado	Hacinamiento extremo	
Municipio Partido	2,859	2,675	122	31	31
Inodoro	1,628	1,595	21	1	11
Letrina	1,149	1,018	89	26	16
No tiene servicio sanitario	82	62	12	4	4
Sin información	0	0	0	0	0
Municipio Restauración	2,646	2,347	217	75	7
Inodoro	902	886	15	1	0
Letrina	1,539	1,306	170	59	4
No tiene servicio sanitario	205	155	32	15	3
Sin información	0	0	0	0	0
Municipio El Pino	2,247	2,143	79	21	4
Inodoro	1,233	1,214	17	2	0
Letrina	958	882	55	18	3
No tiene servicio sanitario	56	47	7	1	1
Sin información	0	0	0	0	0
<b>Provincia Monte Cristi</b>	<b>46,156</b>	<b>41,250</b>	<b>3,003</b>	<b>647</b>	<b>1,256</b>
Inodoro	24,347	23,171	846	130	200
Letrina	20,119	16,883	1,947	467	822
No tiene servicio sanitario	1,690	1,196	210	50	234
Sin información	0	0	0	0	0
Municipio Monte Cristi	10,115	8,998	627	119	371
Inodoro	6,492	6,137	250	41	64
Letrina	3,216	2,577	331	71	237
No tiene servicio sanitario	407	284	46	7	70
Sin información	0	0	0	0	0
Municipio Castañuelas	7,234	6,138	523	150	423
Inodoro	3,019	2,865	99	17	38
Letrina	3,784	3,020	371	109	284
No tiene servicio sanitario	431	253	53	24	101
Sin información	0	0	0	0	0
Municipio Guayubín	14,598	13,303	883	174	238
Inodoro	7,041	6,793	188	37	23
Letrina	7,155	6,198	651	130	176
No tiene servicio sanitario	402	312	44	7	39
Sin información	0	0	0	0	0
Municipio Las Matas de Santa Cruz	4,123	3,783	203	52	85
Inodoro	1,907	1,855	34	6	12
Letrina	2,112	1,851	155	43	63
No tiene servicio sanitario	104	77	14	3	10
Sin información	0	0	0	0	0
Municipio Pepillo Salcedo	3,944	3,464	340	82	58
Inodoro	2,089	1,953	102	18	16
Letrina	1,688	1,380	218	58	32
No tiene servicio sanitario	167	131	20	6	10
Sin información	0	0	0	0	0
Municipio Villa Vásquez	6,142	5,564	427	70	81
Inodoro	3,799	3,568	173	11	47
Letrina	2,164	1,857	221	56	30
No tiene servicio sanitario	179	139	33	3	4
Sin información	0	0	0	0	0

Cuadro 8, continuación...

Región, provincia, municipio y tipo de servicio sanitario	Total	Grado de hacinamiento en el hogar			Hogares sin aposentos
		Ninguno	Hacinamiento moderado	Hacinamiento extremo	
<b>Provincia Santiago Rodríguez</b>	22,890	20,835	1,071	221	763
Inodoro	16,240	15,177	521	74	468
Letrina	6,219	5,329	495	136	259
No tiene servicio sanitario	431	329	55	11	36
Sin información	0	0	0	0	0
<b>Municipio San Ignacio de Sabaneta</b>	13,946	12,432	649	146	719
Inodoro	10,251	9,376	360	56	459
Letrina	3,484	2,903	258	84	239
No tiene servicio sanitario	211	153	31	6	21
Sin información	0	0	0	0	0
<b>Municipio Villa Los Almácigos</b>	4,060	3,774	236	32	18
Inodoro	2,357	2,244	100	10	3
Letrina	1,542	1,394	123	19	6
No tiene servicio sanitario	161	136	13	3	9
Sin información	0	0	0	0	0
<b>Municipio Monción</b>	4,884	4,629	186	43	26
Inodoro	3,632	3,557	61	8	6
Letrina	1,193	1,032	114	33	14
No tiene servicio sanitario	59	40	11	2	6
Sin información	0	0	0	0	0
<b>Provincia Valverde</b>	<b>65,601</b>	<b>58,028</b>	<b>4,394</b>	<b>900</b>	<b>2,279</b>
Inodoro	45,088	41,874	2,131	378	705
Letrina	18,800	15,050	2,076	479	1,195
No tiene servicio sanitario	1,713	1,104	187	43	379
Sin información	0	0	0	0	0
<b>Municipio Mao</b>	31,178	27,943	1,924	318	993
Inodoro	22,265	20,653	1,036	143	433
Letrina	7,979	6,676	806	161	336
No tiene servicio sanitario	934	614	82	14	224
Sin información	0	0	0	0	0
<b>Municipio Esperanza</b>	24,105	21,206	1,678	398	823
Inodoro	16,482	15,371	745	162	204
Letrina	7,105	5,505	863	218	519
No tiene servicio sanitario	518	330	70	18	100
Sin información	0	0	0	0	0
<b>Municipio Laguna Salada</b>	10,318	8,879	792	184	463
Inodoro	6,341	5,850	350	73	68
Letrina	3,716	2,869	407	100	340
No tiene servicio sanitario	261	160	35	11	55
Sin información	0	0	0	0	0
<b>Región Valdesia</b>	<b>319,125</b>	<b>276,251</b>	<b>31,441</b>	<b>6,034</b>	<b>5,399</b>
Inodoro	272,823	239,982	24,937	4,380	3,524
Letrina	37,171	29,605	5,090	1,331	1,145
No tiene servicio sanitario	9,131	6,664	1,414	323	730
Sin información	0	0	0	0	0
<b>Provincia Peravia</b>	<b>70,092</b>	<b>60,822</b>	<b>6,795</b>	<b>1,345</b>	<b>1,130</b>
Inodoro	61,368	54,139	5,457	982	790
Letrina	6,778	5,250	1,008	297	223
No tiene servicio sanitario	1,946	1,433	330	66	117
Sin información	0	0	0	0	0

Cuadro 8, continuación...

Región, provincia, municipio y tipo de servicio sanitario	Total	Grado de hacinamiento en el hogar			Hogares sin apuestos
		Ninguno	Hacinamiento moderado	Hacinamiento extremo	
Municipio Baní	53,018	45,927	5,094	1,026	971
Inodoro	46,739	41,129	4,161	756	693
Letrina	4,989	3,838	735	223	193
No tiene servicio sanitario	1,290	960	198	47	85
Sin información	0	0	0	0	0
Municipio Nizao	10,335	8,937	1,116	208	74
Inodoro	8,777	7,720	851	157	49
Letrina	1,062	851	166	38	7
No tiene servicio sanitario	496	366	99	13	18
Sin información	0	0	0	0	0
Municipio Matanzas	6,739	5,958	585	111	85
Inodoro	5,852	5,290	445	69	48
Letrina	727	561	107	36	23
No tiene servicio sanitario	160	107	33	6	14
Sin información	0	0	0	0	0
<b>Provincia San Cristóbal</b>	<b>223,003</b>	<b>192,746</b>	<b>22,239</b>	<b>4,271</b>	<b>3,747</b>
Inodoro	191,946	168,301	17,958	3,171	2,516
Letrina	24,999	20,077	3,346	882	694
No tiene servicio sanitario	6,058	4,368	935	218	537
Sin información	0	0	0	0	0
Municipio San Cristóbal	88,583	76,877	8,315	1,631	1,760
Inodoro	78,174	68,880	6,816	1,219	1,259
Letrina	8,803	6,868	1,239	348	348
No tiene servicio sanitario	1,606	1,129	260	64	153
Sin información	0	0	0	0	0
Municipio Sabana Grande de Palenque	5,680	4,978	544	100	58
Inodoro	5,069	4,535	438	74	22
Letrina	359	275	60	18	6
No tiene servicio sanitario	252	168	46	8	30
Sin información	0	0	0	0	0
Municipio Bajos de Haina	53,277	45,063	6,098	1,132	984
Inodoro	50,373	42,957	5,633	1,017	766
Letrina	1,964	1,481	325	90	68
No tiene servicio sanitario	940	625	140	25	150
Sin información	0	0	0	0	0
Municipio Cambita Garabitos	10,423	9,171	982	183	87
Inodoro	8,242	7,330	742	126	44
Letrina	1,942	1,648	209	51	34
No tiene servicio sanitario	239	193	31	6	9
Sin información	0	0	0	0	0
Municipio Villa Altagracia	32,108	28,240	2,944	476	448
Inodoro	26,233	23,555	2,155	306	217
Letrina	4,340	3,583	544	106	107
No tiene servicio sanitario	1,535	1,102	245	64	124
Sin información	0	0	0	0	0
Municipio Yaguate	16,375	14,242	1,653	378	102
Inodoro	11,847	10,612	1,013	193	29
Letrina	3,679	2,963	510	156	50
No tiene servicio sanitario	849	667	130	29	23
Sin información	0	0	0	0	0

Cuadro 8, continuación...

Región, provincia, municipio y tipo de servicio sanitario	Total	Grado de hacinamiento en el hogar			Hogares sin aposentos
		Ninguno	Hacinamiento moderado	Hacinamiento extremo	
Municipio San Gregorio de Nigua	12,565	10,730	1,320	242	273
Inodoro	9,287	8,086	907	142	152
Letrina	2,710	2,214	341	79	76
No tiene servicio sanitario	568	430	72	21	45
Sin información	0	0	0	0	0
Municipio Los Cacaos	3,992	3,445	383	129	35
Inodoro	2,721	2,346	254	94	27
Letrina	1,202	1,045	118	34	5
No tiene servicio sanitario	69	54	11	1	3
Sin información	0	0	0	0	0
<b>Provincia San José de Ocoa</b>	<b>26,030</b>	<b>22,683</b>	<b>2,407</b>	<b>418</b>	<b>522</b>
Inodoro	19,509	17,542	1,522	227	218
Letrina	5,394	4,278	736	152	228
No tiene servicio sanitario	1,127	863	149	39	76
Sin información	0	0	0	0	0
Municipio San José de Ocoa	16,200	14,550	1,275	201	174
Inodoro	12,597	11,557	859	110	71
Letrina	2,911	2,438	341	70	62
No tiene servicio sanitario	692	555	75	21	41
Sin información	0	0	0	0	0
Municipio Sabana Larga	4,379	3,862	396	55	66
Inodoro	3,183	2,895	234	31	23
Letrina	976	805	122	17	32
No tiene servicio sanitario	220	162	40	7	11
Sin información	0	0	0	0	0
Municipio Rancho Arriba	5,451	4,271	736	162	282
Inodoro	3,729	3,090	429	86	124
Letrina	1,507	1,035	273	65	134
No tiene servicio sanitario	215	146	34	11	24
Sin información	0	0	0	0	0
<b>Región Enriquillo</b>	<b>125,718</b>	<b>102,940</b>	<b>14,771</b>	<b>4,749</b>	<b>3,258</b>
Inodoro	82,871	72,771	7,283	1,777	1,040
Letrina	27,658	20,207	4,670	1,703	1,078
No tiene servicio sanitario	15,189	9,962	2,818	1,269	1,140
Sin información	0	0	0	0	0
<b>Provincia Baoruco</b>	<b>33,875</b>	<b>28,066</b>	<b>3,700</b>	<b>1,204</b>	<b>905</b>
Inodoro	18,830	17,074	1,280	313	163
Letrina	8,357	6,573	1,248	379	157
No tiene servicio sanitario	6,688	4,419	1,172	512	585
Sin información	0	0	0	0	0
Municipio de Neiba	12,152	10,015	1,380	461	296
Inodoro	6,769	6,210	430	99	30
Letrina	2,943	2,227	483	175	58
No tiene servicio sanitario	2,440	1,578	467	187	208
Sin información	0	0	0	0	0

Cuadro 8, continuación...

Región, provincia, municipio y tipo de servicio sanitario	Total	Grado de hacinamiento en el hogar			Hogares sin apuestos
		Ninguno	Hacinamiento moderado	Hacinamiento extremo	
Municipio Galván	5,359	4,744	442	103	70
Inodoro	2,933	2,733	150	25	25
Letrina	1,338	1,114	162	39	23
No tiene servicio sanitario	1,088	897	130	39	22
Sin información	0	0	0	0	0
Municipio Tamayo	9,962	7,853	1,226	418	465
Inodoro	5,592	4,838	499	156	99
Letrina	2,046	1,625	294	81	46
No tiene servicio sanitario	2,324	1,390	433	181	320
Sin información	0	0	0	0	0
Municipio Villa Jaragua	3,693	3,160	356	112	65
Inodoro	2,011	1,883	102	23	3
Letrina	1,245	991	182	44	28
No tiene servicio sanitario	437	286	72	45	34
Sin información	0	0	0	0	0
Municipio Los Ríos	2,709	2,294	296	110	9
Inodoro	1,525	1,410	99	10	6
Letrina	785	616	127	40	2
No tiene servicio sanitario	399	268	70	60	1
Sin información	0	0	0	0	0
<b>Provincia Barahona</b>	<b>62,611</b>	<b>51,518</b>	<b>7,539</b>	<b>2,219</b>	<b>1,335</b>
Inodoro	45,952	39,719	4,502	1,082	649
Letrina	12,216	8,872	2,163	760	421
No tiene servicio sanitario	4,443	2,927	874	377	265
Sin información	0	0	0	0	0
Municipio Barahona	27,560	22,744	3,393	959	464
Inodoro	22,529	19,249	2,378	620	282
Letrina	4,115	2,889	826	274	126
No tiene servicio sanitario	916	606	189	65	56
Sin información	0	0	0	0	0
Municipio Cabral	4,871	4,309	468	93	1
Inodoro	3,433	3,175	227	30	1
Letrina	1,078	865	169	44	0
No tiene servicio sanitario	360	269	72	19	0
Sin información	0	0	0	0	0
Municipio Enriquillo	4,468	3,598	584	178	108
Inodoro	2,640	2,226	329	68	17
Letrina	1,444	1,154	184	63	43
No tiene servicio sanitario	384	218	71	47	48
Sin información	0	0	0	0	0
Municipio Paraíso	5,114	3,864	795	282	173
Inodoro	3,273	2,740	370	79	84
Letrina	1,256	803	276	115	62
No tiene servicio sanitario	585	321	149	88	27
Sin información	0	0	0	0	0

Cuadro 8, continuación...

Región, provincia, municipio y tipo de servicio sanitario	Total	Grado de hacinamiento en el hogar			Hogares sin aposentos
		Ninguno	Hacinamiento moderado	Hacinamiento extremo	
Municipio Vicente Noble	8,230	6,875	689	164	502
Inodoro	6,009	5,285	393	84	247
Letrina	1,366	1,001	166	43	156
No tiene servicio sanitario	855	589	130	37	99
Sin información	0	0	0	0	0
Municipio El Peñón	1,370	1,135	182	49	4
Inodoro	969	835	109	23	2
Letrina	239	181	45	12	1
No tiene servicio sanitario	162	119	28	14	1
Sin información	0	0	0	0	0
Municipio La Ciénaga	2,741	2,107	435	187	12
Inodoro	1,970	1,631	252	84	3
Letrina	520	311	131	77	1
No tiene servicio sanitario	251	165	52	26	8
Sin información	0	0	0	0	0
Municipio Fundación	2,924	2,451	351	100	22
Inodoro	1,714	1,579	113	19	3
Letrina	644	496	116	23	9
No tiene servicio sanitario	566	376	122	58	10
Sin información	0	0	0	0	0
Municipio Las Salinas	1,552	1,355	149	36	12
Inodoro	1,081	977	81	16	7
Letrina	384	305	59	17	3
No tiene servicio sanitario	87	73	9	3	2
Sin información	0	0	0	0	0
Municipio Polo	2,468	1,993	334	108	33
Inodoro	1,314	1,171	129	11	3
Letrina	940	680	163	80	17
No tiene servicio sanitario	214	142	42	17	13
Sin información	0	0	0	0	0
Municipio Jaquimeyes	1,313	1,087	159	63	4
Inodoro	1,020	851	121	48	0
Letrina	230	187	28	12	3
No tiene servicio sanitario	63	49	10	3	1
Sin información	0	0	0	0	0
<b>Provincia Independencia</b>	<b>18,743</b>	<b>15,307</b>	<b>2,008</b>	<b>745</b>	<b>683</b>
Inodoro	11,187	10,172	728	174	113
Letrina	4,721	3,276	774	316	355
No tiene servicio sanitario	2,835	1,859	506	255	215
Sin información	0	0	0	0	0
Municipio Jimaní	5,852	4,482	652	274	444
Inodoro	3,501	3,107	259	58	77
Letrina	1,675	959	307	137	272
No tiene servicio sanitario	676	416	86	79	95
Sin información	0	0	0	0	0

**Cuadro 8, continuación...**

Región, provincia, municipio y tipo de servicio sanitario	Total	Grado de hacinamiento en el hogar			Hogares sin apuestos
		Ninguno	Hacinamiento moderado	Hacinamiento extremo	
Municipio Duvergé	4,445	3,769	452	154	70
Inodoro	3,377	3,023	257	75	22
Letrina	853	617	149	56	31
No tiene servicio sanitario	215	129	46	23	17
Sin información	0	0	0	0	0
Municipio La Descubierta	2,376	2,064	213	72	27
Inodoro	1,452	1,362	71	10	9
Letrina	785	599	119	50	17
No tiene servicio sanitario	139	103	23	12	1
Sin información	0	0	0	0	0
Municipio Postrer Río	2,173	1,846	213	102	12
Inodoro	1,055	996	43	16	0
Letrina	785	624	102	48	11
No tiene servicio sanitario	333	226	68	38	1
Sin información	0	0	0	0	0
Municipio Cristóbal	2,412	1,827	372	116	97
Inodoro	792	724	56	10	2
Letrina	312	239	55	12	6
No tiene servicio sanitario	1,308	864	261	94	89
Sin información	0	0	0	0	0
Municipio Mella	1,485	1,319	106	27	33
Inodoro	1,010	960	42	5	3
Letrina	311	238	42	13	18
No tiene servicio sanitario	164	121	22	9	12
Sin información	0	0	0	0	0
<b>Provincia Pedernales</b>	<b>10,489</b>	<b>8,049</b>	<b>1,524</b>	<b>581</b>	<b>335</b>
Inodoro	6,902	5,806	773	208	115
Letrina	2,364	1,486	485	248	145
No tiene servicio sanitario	1,223	757	266	125	75
Sin información	0	0	0	0	0
Municipio Pedernales	7,341	5,590	1,056	417	278
Inodoro	5,082	4,240	577	166	99
Letrina	1,461	878	311	159	113
No tiene servicio sanitario	798	472	168	92	66
Sin información	0	0	0	0	0
Municipio Oviedo	3,148	2,459	468	164	57
Inodoro	1,820	1,566	196	42	16
Letrina	903	608	174	89	32
No tiene servicio sanitario	425	285	98	33	9
Sin información	0	0	0	0	0
<b>Región El Valle</b>	<b>179,312</b>	<b>153,565</b>	<b>18,035</b>	<b>4,812</b>	<b>2,900</b>
Inodoro	109,686	99,521	7,849	1,568	748
Letrina	55,276	43,972	7,726	2,247	1,331
No tiene servicio sanitario	14,349	10,071	2,460	997	821
Sin información	1	1	0	0	0

Cuadro 8, continuación...

Región, provincia, municipio y tipo de servicio sanitario	Total	Grado de hacinamiento en el hogar			Hogares sin aposentos
		Ninguno	Hacinamiento moderado	Hacinamiento extremo	
<b>Provincia Azua</b>	<b>77,293</b>	<b>64,278</b>	<b>8,932</b>	<b>2,305</b>	<b>1,778</b>
Inodoro	49,365	44,026	4,125	854	360
Letrina	21,718	16,055	3,708	1,064	891
No tiene servicio sanitario	6,209	4,196	1,099	387	527
Sin información	1	1	0	0	0
<b>Municipio Azua</b>	<b>32,360</b>	<b>26,784</b>	<b>3,910</b>	<b>993</b>	<b>673</b>
Inodoro	23,420	20,616	2,172	448	184
Letrina	7,006	4,965	1,342	413	286
No tiene servicio sanitario	1,934	1,203	396	132	203
Sin información	0	0	0	0	0
<b>Municipio Las Charcas</b>	<b>4,913</b>	<b>3,889</b>	<b>625</b>	<b>148</b>	<b>251</b>
Inodoro	3,436	2,944	358	76	58
Letrina	1,067	693	194	58	122
No tiene servicio sanitario	410	252	73	14	71
Sin información	0	0	0	0	0
<b>Municipio Las Yayas de Viajama</b>	<b>6,705</b>	<b>5,838</b>	<b>661</b>	<b>106</b>	<b>100</b>
Inodoro	3,299	3,087	182	20	10
Letrina	2,628	2,145	365	56	62
No tiene servicio sanitario	778	606	114	30	28
Sin información	0	0	0	0	0
<b>Municipio Padre Las Casas</b>	<b>7,022</b>	<b>6,168</b>	<b>610</b>	<b>170</b>	<b>74</b>
Inodoro	4,274	3,998	227	36	13
Letrina	2,155	1,712	314	99	30
No tiene servicio sanitario	593	458	69	35	31
Sin información	0	0	0	0	0
<b>Municipio Peralta</b>	<b>4,386</b>	<b>3,477</b>	<b>692</b>	<b>204</b>	<b>13</b>
Inodoro	2,371	2,031	266	70	4
Letrina	1,484	1,080	314	82	8
No tiene servicio sanitario	531	366	112	52	1
Sin información	0	0	0	0	0
<b>Municipio Sabana Yegua</b>	<b>6,614</b>	<b>5,541</b>	<b>700</b>	<b>211</b>	<b>162</b>
Inodoro	4,100	3,742	271	76	11
Letrina	2,108	1,537	353	106	112
No tiene servicio sanitario	405	261	76	29	39
Sin información	1	1	0	0	0
<b>Municipio Pueblo Viejo</b>	<b>3,844</b>	<b>3,223</b>	<b>422</b>	<b>110</b>	<b>89</b>
Inodoro	2,214	1,981	183	38	12
Letrina	1,046	809	146	35	56
No tiene servicio sanitario	584	433	93	37	21
Sin información	0	0	0	0	0
<b>Municipio Tábara Arriba</b>	<b>6,710</b>	<b>5,638</b>	<b>652</b>	<b>162</b>	<b>258</b>
Inodoro	3,679	3,422	197	31	29
Letrina	2,431	1,812	355	106	158
No tiene servicio sanitario	600	404	100	25	71
Sin información	0	0	0	0	0
<b>Municipio Guayabal</b>	<b>1,949</b>	<b>1,422</b>	<b>282</b>	<b>96</b>	<b>149</b>
Inodoro	1,133	900	157	39	37
Letrina	612	421	98	40	53
No tiene servicio sanitario	204	101	27	17	59
Sin información	0	0	0	0	0

Cuadro 8, continuación...

Región, provincia, municipio y tipo de servicio sanitario	Total	Grado de hacinamiento en el hogar			Hogares sin aposentos
		Ninguno	Hacinamiento moderado	Hacinamiento extremo	
Municipio Estebanía	2,790	2,298	378	105	9
Inodoro	1,439	1,305	112	20	2
Letrina	1,181	881	227	69	4
No tiene servicio sanitario	170	112	39	16	3
Sin información	0	0	0	0	0
<b>Provincia Elías Piña</b>	<b>19,206</b>	<b>15,801</b>	<b>2,299</b>	<b>960</b>	<b>146</b>
Inodoro	8,090	7,280	612	167	31
Letrina	8,506	6,850	1,159	442	55
No tiene servicio sanitario	2,610	1,671	528	351	60
Sin información	0	0	0	0	0
Municipio Comendador	8,273	6,489	1,212	494	78
Inodoro	4,278	3,647	463	141	27
Letrina	3,126	2,367	525	208	26
No tiene servicio sanitario	869	475	224	145	25
Sin información	0	0	0	0	0
Municipio Bánica	2,316	2,022	207	82	5
Inodoro	788	753	33	1	1
Letrina	1,273	1,103	126	42	2
No tiene servicio sanitario	255	166	48	39	2
Sin información	0	0	0	0	0
Municipio El Llano	2,629	2,236	264	106	23
Inodoro	723	686	30	7	0
Letrina	1,469	1,254	150	54	11
No tiene servicio sanitario	437	296	84	45	12
Sin información	0	0	0	0	0
Municipio Hondo Valle	2,926	2,415	296	191	24
Inodoro	1,320	1,260	43	15	2
Letrina	1,097	840	158	90	9
No tiene servicio sanitario	509	315	95	86	13
Sin información	0	0	0	0	0
Municipio Pedro Santana	1,960	1,672	205	69	14
Inodoro	527	505	18	3	1
Letrina	1,100	912	140	41	7
No tiene servicio sanitario	333	255	47	25	6
Sin información	0	0	0	0	0
Municipio Juan Santiago	1,102	967	115	18	2
Inodoro	454	429	25	0	0
Letrina	441	374	60	7	0
No tiene servicio sanitario	207	164	30	11	2
Sin información	0	0	0	0	0
<b>Provincia San Juan</b>	<b>82,813</b>	<b>73,486</b>	<b>6,804</b>	<b>1,547</b>	<b>976</b>
Inodoro	52,231	48,215	3,112	547	357
Letrina	25,052	21,067	2,859	741	385
No tiene servicio sanitario	5,530	4,204	833	259	234
Sin información	0	0	0	0	0

Cuadro 8, continuación...

Región, provincia, municipio y tipo de servicio sanitario	Total	Grado de hacinamiento en el hogar			Hogares sin aposentos
		Ninguno	Hacinamiento moderado	Hacinamiento extremo	
Municipio San Juan	48,501	43,244	4,017	868	372
Inodoro	33,186	30,558	2,120	348	160
Letrina	12,703	10,716	1,478	403	106
No tiene servicio sanitario	2,612	1,970	419	117	106
Sin información	0	0	0	0	0
Municipio Bohechío	3,474	3,123	276	66	9
Inodoro	1,908	1,820	75	12	1
Letrina	1,191	1,008	143	37	3
No tiene servicio sanitario	375	295	58	17	5
Sin información	0	0	0	0	0
Municipio El Cercado	5,783	5,237	430	85	31
Inodoro	2,766	2,655	95	13	3
Letrina	2,302	2,008	245	42	7
No tiene servicio sanitario	715	574	90	30	21
Sin información	0	0	0	0	0
Municipio Juan de Herrera	4,381	3,757	418	71	135
Inodoro	2,262	2,046	163	23	30
Letrina	1,754	1,430	200	40	84
No tiene servicio sanitario	365	281	55	8	21
Sin información	0	0	0	0	0
Municipio Las Matas de Farfán	16,420	14,575	1,143	305	397
Inodoro	10,055	9,273	513	110	159
Letrina	5,543	4,684	539	150	170
No tiene servicio sanitario	822	618	91	45	68
Sin información	0	0	0	0	0
Municipio Vallejuelo	4,254	3,550	520	152	32
Inodoro	2,054	1,863	146	41	4
Letrina	1,559	1,221	254	69	15
No tiene servicio sanitario	641	466	120	42	13
Sin información	0	0	0	0	0
<b>Región Yuma</b>	<b>304,041</b>	<b>228,974</b>	<b>41,960</b>	<b>9,627</b>	<b>23,480</b>
Inodoro	263,893	202,905	35,995	7,592	17,401
Letrina	31,006	20,291	4,603	1,543	4,569
No tiene servicio sanitario	9,140	5,776	1,362	492	1,510
Sin información	2	2	0	0	0
<b>Provincia El Seibo</b>	<b>35,244</b>	<b>27,856</b>	<b>4,140</b>	<b>994</b>	<b>2,254</b>
Inodoro	21,275	18,359	2,096	389	431
Letrina	9,437	6,598	1,334	373	1,132
No tiene servicio sanitario	4,530	2,897	710	232	691
Sin información	2	2	0	0	0
Municipio El Seibo	25,672	19,989	3,036	777	1,870
Inodoro	14,044	12,150	1,355	265	274
Letrina	7,794	5,403	1,092	320	979
No tiene servicio sanitario	3,832	2,434	589	192	617
Sin información	2	2	0	0	0

Cuadro 8, continuación...

Región, provincia, municipio y tipo de servicio sanitario	Total	Grado de hacinamiento en el hogar			Hogares sin apuestos
		Ninguno	Hacinamiento moderado	Hacinamiento extremo	
Municipio Miches	9,572	7,867	1,104	217	384
Inodoro	7,231	6,209	741	124	157
Letrina	1,643	1,195	242	53	153
No tiene servicio sanitario	698	463	121	40	74
Sin información	0	0	0	0	0
<b>Provincia La Altagracia</b>	<b>172,415</b>	<b>125,801</b>	<b>24,160</b>	<b>5,287</b>	<b>17,167</b>
Inodoro	156,494	115,712	22,135	4,617	14,030
Letrina	13,199	8,379	1,711	558	2,551
No tiene servicio sanitario	2,722	1,710	314	112	586
Sin información	0	0	0	0	0
Municipio Higüey	160,052	115,863	22,881	4,929	16,379
Inodoro	148,048	108,592	21,272	4,401	13,783
Letrina	9,859	6,026	1,359	435	2,039
No tiene servicio sanitario	2,145	1,245	250	93	557
Sin información	0	0	0	0	0
Municipio San Rafael del Yuma	12,363	9,938	1,279	358	788
Inodoro	8,446	7,120	863	216	247
Letrina	3,340	2,353	352	123	512
No tiene servicio sanitario	577	465	64	19	29
Sin información	0	0	0	0	0
<b>Provincia La Romana</b>	<b>96,382</b>	<b>75,317</b>	<b>13,660</b>	<b>3,346</b>	<b>4,059</b>
Inodoro	86,124	68,834	11,764	2,586	2,940
Letrina	8,370	5,314	1,558	612	886
No tiene servicio sanitario	1,888	1,169	338	148	233
Sin información	0	0	0	0	0
Municipio La Romana	53,573	43,660	6,192	1,275	2,446
Inodoro	50,829	42,136	5,768	1,120	1,805
Letrina	2,199	1,186	353	126	534
No tiene servicio sanitario	545	338	71	29	107
Sin información	0	0	0	0	0
Municipio Guaymate	5,432	3,932	883	367	250
Inodoro	2,573	1,899	405	139	130
Letrina	2,543	1,808	418	210	107
No tiene servicio sanitario	316	225	60	18	13
Sin información	0	0	0	0	0
Municipio Villa Hermosa	37,377	27,725	6,585	1,704	1,363
Inodoro	32,722	24,799	5,591	1,327	1,005
Letrina	3,628	2,320	787	276	245
No tiene servicio sanitario	1,027	606	207	101	113
Sin información	0	0	0	0	0
Región Higuamo	225,572	194,745	21,688	4,084	5,055
Inodoro	173,175	152,466	15,395	2,544	2,770
Letrina	37,023	30,512	4,292	1,016	1,203
No tiene servicio sanitario	15,374	11,767	2,001	524	1,082
Sin información	0	0	0	0	0

Cuadro 8, continuación...

Región, provincia, municipio y tipo de servicio sanitario	Total	Grado de hacinamiento en el hogar			Hogares sin aposentos
		Ninguno	Hacinamiento moderado	Hacinamiento extremo	
Provincia San Pedro de Macorís	116,897	97,307	13,399	2,568	3,623
Inodoro	98,920	84,063	10,708	1,846	2,303
Letrina	11,044	8,382	1,604	436	622
No tiene servicio sanitario	6,933	4,862	1,087	286	698
Sin información	0	0	0	0	0
Municipio San Pedro de Macorís	75,446	62,345	8,941	1,672	2,488
Inodoro	69,706	58,336	8,046	1,430	1,894
Letrina	3,790	2,743	609	153	285
No tiene servicio sanitario	1,950	1,266	286	89	309
Sin información	0	0	0	0	0
Municipio Los Llanos	9,124	8,106	769	142	107
Inodoro	4,750	4,410	293	32	15
Letrina	2,677	2,328	250	55	44
No tiene servicio sanitario	1,697	1,368	226	55	48
Sin información	0	0	0	0	0
Municipio Ramón Santana	3,997	3,024	452	163	358
Inodoro	2,229	1,773	206	66	184
Letrina	1,159	863	162	79	55
No tiene servicio sanitario	609	388	84	18	119
Sin información	0	0	0	0	0
Municipio Consuelo	13,797	11,236	1,809	389	363
Inodoro	10,649	9,264	1,139	176	70
Letrina	1,677	1,023	365	115	174
No tiene servicio sanitario	1,471	949	305	98	119
Sin información	0	0	0	0	0
Municipio Quisqueya	7,640	6,802	596	77	165
Inodoro	5,741	5,296	371	37	37
Letrina	1,398	1,138	167	29	64
No tiene servicio sanitario	501	368	58	11	64
Sin información	0	0	0	0	0
Municipio Guayacanes	6,893	5,794	832	125	142
Inodoro	5,845	4,984	653	105	103
Letrina	343	287	51	5	0
No tiene servicio sanitario	705	523	128	15	39
Sin información	0	0	0	0	0
<b>Provincia Monte Plata</b>	<b>72,459</b>	<b>65,609</b>	<b>5,082</b>	<b>913</b>	<b>855</b>
Inodoro	47,230	44,142	2,523	360	205
Letrina	19,371	16,633	1,940	407	391
No tiene servicio sanitario	5,858	4,834	619	146	259
Sin información	0	0	0	0	0
Municipio Monte Plata	19,349	17,592	1,251	200	306
Inodoro	12,959	12,135	655	78	91
Letrina	4,972	4,303	473	86	110
No tiene servicio sanitario	1,418	1,154	123	36	105
Sin información	0	0	0	0	0

Cuadro 8, continuación...

Región, provincia, municipio y tipo de servicio sanitario	Total	Grado de hacinamiento en el hogar			Hogares sin aposentos
		Ninguno	Hacinamiento moderado	Hacinamiento extremo	
Municipio Bayaguana	13,005	11,528	1,115	214	148
Inodoro	8,909	8,144	622	100	43
Letrina	3,344	2,753	411	93	87
No tiene servicio sanitario	752	631	82	21	18
Sin información	0	0	0	0	0
Municipio Sabana Grande de Boyá	12,146	10,971	865	179	131
Inodoro	7,233	6,788	377	59	9
Letrina	3,726	3,211	356	93	66
No tiene servicio sanitario	1,187	972	132	27	56
Sin información	0	0	0	0	0
Municipio Yamasá	21,557	19,791	1,419	259	88
Inodoro	14,095	13,294	685	101	15
Letrina	5,390	4,765	502	101	22
No tiene servicio sanitario	2,072	1,732	232	57	51
Sin información	0	0	0	0	0
Municipio Peralvillo	6,402	5,727	432	61	182
Inodoro	4,034	3,781	184	22	47
Letrina	1,939	1,601	198	34	106
No tiene servicio sanitario	429	345	50	5	29
Sin información	0	0	0	0	0
<b>Provincia Hato Mayor</b>	<b>36,216</b>	<b>31,829</b>	<b>3,207</b>	<b>603</b>	<b>577</b>
Inodoro	27,025	24,261	2,164	338	262
Letrina	6,608	5,497	748	173	190
No tiene servicio sanitario	2,583	2,071	295	92	125
Sin información	0	0	0	0	0
Municipio Hato Mayor	25,241	21,890	2,377	448	526
Inodoro	18,919	16,794	1,644	247	234
Letrina	4,482	3,664	516	123	179
No tiene servicio sanitario	1,840	1,432	217	78	113
Sin información	0	0	0	0	0
Municipio Sabana de la Mar	7,119	6,514	500	89	16
Inodoro	5,510	5,154	300	49	7
Letrina	1,230	1,052	144	30	4
No tiene servicio sanitario	379	308	56	10	5
Sin información	0	0	0	0	0
Municipio El Valle	3,856	3,425	330	66	35
Inodoro	2,596	2,313	220	42	21
Letrina	896	781	88	20	7
No tiene servicio sanitario	364	331	22	4	7
Sin información	0	0	0	0	0

Fuente: X Censo Nacional de Población y Vivienda 2022, Oficina Nacional de Estadística (ONE)  
 No incluye a los 230 hogares que no respondieron sobre el número de aposentos o dormitorios existentes en el hogar

Cuadro 9

REPÚBLICA DOMINICANA: Número de hogares con servicio sanitario, por grado de hacinamiento, según región, provincia, municipio y condición de exclusividad de uso del servicio sanitario

Región, provincia, municipio y condición de exclusividad de uso del servicio sanitario	Total	Grado de hacinamiento en el hogar			Hogares sin aposentos
		Ninguno	Hacinamiento moderado	Hacinamiento extremo	
<b>Total</b>	<b>3,623,749</b>	<b>3,185,852</b>	<b>305,191</b>	<b>58,160</b>	<b>74,546</b>
Uso exclusivo	3,370,837	3,009,644	262,209	48,091	50,893
Uso compartido	252,883	176,179	42,982	10,069	23,653
Sin información	29	29	0	0	0
<b>Región Ozama</b>	<b>1,290,523</b>	<b>1,139,535</b>	<b>109,480</b>	<b>19,261</b>	<b>22,247</b>
Uso exclusivo	1,227,771	1,093,816	98,948	17,089	17,918
Uso compartido	62,741	45,708	10,532	2,172	4,329
Sin información	11	11	0	0	0
<b>Distrito Nacional</b>	<b>363,679</b>	<b>319,845</b>	<b>29,765</b>	<b>5,521</b>	<b>8,548</b>
Uso exclusivo	340,274	303,058	25,810	4,664	6,742
Uso compartido	23,405	16,787	3,955	857	1,806
Sin información	0	0	0	0	0
<b>Provincia Santo Domingo</b>	<b>926,844</b>	<b>819,690</b>	<b>79,715</b>	<b>13,740</b>	<b>13,699</b>
Uso exclusivo	887,497	790,758	73,138	12,425	11,176
Uso compartido	39,336	28,921	6,577	1,315	2,523
Sin información	11	11	0	0	0
<b>Municipio Santo Domingo Este</b>	<b>349,093</b>	<b>312,227</b>	<b>26,450</b>	<b>4,746</b>	<b>5,670</b>
Uso exclusivo	335,736	302,532	24,251	4,280	4,673
Uso compartido	13,351	9,689	2,199	466	997
Sin información	6	6	0	0	0
<b>Municipio Santo Domingo Oeste</b>	<b>142,014</b>	<b>124,012</b>	<b>13,318</b>	<b>2,251</b>	<b>2,433</b>
Uso exclusivo	136,551	119,980	12,374	2,097	2,100
Uso compartido	5,463	4,032	944	154	333
Sin información	0	0	0	0	0
<b>Municipio Santo Domingo Norte</b>	<b>220,551</b>	<b>196,734</b>	<b>18,542</b>	<b>3,050</b>	<b>2,225</b>
Uso exclusivo	210,178	189,128	16,782	2,685	1,583
Uso compartido	10,368	7,601	1,760	365	642
Sin información	5	5	0	0	0
<b>Municipio Boca Chica</b>	<b>55,099</b>	<b>46,416</b>	<b>6,449</b>	<b>1,295</b>	<b>939</b>
Uso exclusivo	53,252	45,085	6,101	1,225	841
Uso compartido	1,847	1,331	348	70	98
Sin información	0	0	0	0	0
<b>Municipio San Antonio de Guerra</b>	<b>19,192</b>	<b>16,526</b>	<b>1,652</b>	<b>308</b>	<b>706</b>
Uso exclusivo	17,383	15,109	1,387	259	628
Uso compartido	1,809	1,417	265	49	78
Sin información	0	0	0	0	0
<b>Municipio Los Alcarrizos</b>	<b>110,695</b>	<b>97,260</b>	<b>10,644</b>	<b>1,706</b>	<b>1,085</b>
Uso exclusivo	105,725	93,529	9,832	1,536	828
Uso compartido	4,970	3,731	812	170	257
Sin información	0	0	0	0	0
<b>Municipio Pedro Brand</b>	<b>30,200</b>	<b>26,515</b>	<b>2,660</b>	<b>384</b>	<b>641</b>
Uso exclusivo	28,672	25,395	2,411	343	523
Uso compartido	1,528	1,120	249	41	118
Sin información	0	0	0	0	0
<b>Región Cibao Norte</b>	<b>576,826</b>	<b>525,527</b>	<b>37,098</b>	<b>5,939</b>	<b>8,262</b>
Uso exclusivo	553,766	508,825	33,487	5,269	6,185
Uso compartido	23,060	16,702	3,611	670	2,077
Sin información	0	0	0	0	0

Cuadro 9, continuación...

Región, provincia, municipio y condición de exclusividad de uso del servicio sanitario	Total	Grado de hacinamiento en el hogar			Hogares sin aposentos
		Ninguno	Hacinamiento moderado	Hacinamiento extremo	
<b>Provincia Espaillat</b>	<b>80,963</b>	<b>73,336</b>	<b>5,727</b>	<b>992</b>	<b>908</b>
Uso exclusivo	76,702	70,161	4,985	848	708
Uso compartido	4,261	3,175	742	144	200
Sin información	0	0	0	0	0
<b>Municipio Moca</b>	<b>53,975</b>	<b>48,920</b>	<b>3,794</b>	<b>670</b>	<b>591</b>
Uso exclusivo	51,046	46,768	3,256	566	456
Uso compartido	2,929	2,152	538	104	135
Sin información	0	0	0	0	0
<b>Municipio Cayetano Germosén</b>	<b>2,878</b>	<b>2,679</b>	<b>157</b>	<b>28</b>	<b>14</b>
Uso exclusivo	2,584	2,449	110	16	9
Uso compartido	294	230	47	12	5
Sin información	0	0	0	0	0
<b>Municipio Gaspar Hernández</b>	<b>14,817</b>	<b>13,100</b>	<b>1,217</b>	<b>226</b>	<b>274</b>
Uso exclusivo	14,229	12,654	1,138	210	227
Uso compartido	588	446	79	16	47
Sin información	0	0	0	0	0
<b>Municipio Jamao al Norte</b>	<b>2,814</b>	<b>2,607</b>	<b>180</b>	<b>23</b>	<b>4</b>
Uso exclusivo	2,639	2,473	145	20	1
Uso compartido	175	134	35	3	3
Sin información	0	0	0	0	0
<b>Municipio San Víctor</b>	<b>6,479</b>	<b>6,030</b>	<b>379</b>	<b>45</b>	<b>25</b>
Uso exclusivo	6,204	5,817	336	36	15
Uso compartido	275	213	43	9	10
Sin información	0	0	0	0	0
<b>Provincia Puerto Plata</b>	<b>122,934</b>	<b>110,803</b>	<b>8,965</b>	<b>1,515</b>	<b>1,651</b>
Uso exclusivo	118,120	107,240	8,252	1,374	1,254
Uso compartido	4,814	3,563	713	141	397
Sin información	0	0	0	0	0
<b>Municipio Puerto Plata</b>	<b>58,565</b>	<b>52,038</b>	<b>4,950</b>	<b>859</b>	<b>718</b>
Uso exclusivo	56,530	50,540	4,591	786	613
Uso compartido	2,035	1,498	359	73	105
Sin información	0	0	0	0	0
<b>Municipio Altamira</b>	<b>7,057</b>	<b>6,758</b>	<b>256</b>	<b>40</b>	<b>3</b>
Uso exclusivo	6,870	6,588	244	36	2
Uso compartido	187	170	12	4	1
Sin información	0	0	0	0	0
<b>Municipio Guanatico</b>	<b>2,383</b>	<b>2,279</b>	<b>91</b>	<b>11</b>	<b>2</b>
Uso exclusivo	2,265	2,173	80	11	1
Uso compartido	118	106	11	0	1
Sin información	0	0	0	0	0
<b>Municipio Imbert</b>	<b>8,646</b>	<b>7,956</b>	<b>511</b>	<b>65</b>	<b>114</b>
Uso exclusivo	8,289	7,661	475	62	91
Uso compartido	357	295	36	3	23
Sin información	0	0	0	0	0
<b>Municipio Los Hidalgos</b>	<b>4,740</b>	<b>4,498</b>	<b>188</b>	<b>40</b>	<b>14</b>
Uso exclusivo	4,569	4,362	166	32	9
Uso compartido	171	136	22	8	5
Sin información	0	0	0	0	0
<b>Municipio Luperón</b>	<b>6,418</b>	<b>5,796</b>	<b>347</b>	<b>51</b>	<b>224</b>
Uso exclusivo	5,882	5,469	288	41	84
Uso compartido	536	327	59	10	140
Sin información	0	0	0	0	0

Cuadro 9, continuación...

Región, provincia, municipio y condición de exclusividad de uso del servicio sanitario	Total	Grado de hacinamiento en el hogar			Hogares sin aposentos
		Ninguno	Hacinamiento moderado	Hacinamiento extremo	
Municipio Sosúa	20,733	18,504	1,671	289	269
Uso exclusivo	20,055	18,029	1,549	268	209
Uso compartido	678	475	122	21	60
Sin información	0	0	0	0	0
Municipio Villa Isabela	6,970	6,576	320	49	25
Uso exclusivo	6,627	6,293	279	37	18
Uso compartido	343	283	41	12	7
Sin información	0	0	0	0	0
Municipio Villa Montellano	7,422	6,398	631	111	282
Uso exclusivo	7,033	6,125	580	101	227
Uso compartido	389	273	51	10	55
Sin información	0	0	0	0	0
<b>Provincia Santiago</b>	<b>372,929</b>	<b>341,388</b>	<b>22,406</b>	<b>3,432</b>	<b>5,703</b>
Uso exclusivo	358,944	331,424	20,250	3,047	4,223
Uso compartido	13,985	9,964	2,156	385	1,480
Sin información	0	0	0	0	0
Municipio de Santiago	270,095	246,178	16,583	2,485	4,849
Uso exclusivo	260,120	239,284	15,055	2,219	3,562
Uso compartido	9,975	6,894	1,528	266	1,287
Sin información	0	0	0	0	0
Municipio Bisonó	16,883	15,260	1,179	228	216
Uso exclusivo	16,118	14,726	1,048	209	135
Uso compartido	765	534	131	19	81
Sin información	0	0	0	0	0
Municipio Jánico	5,162	4,910	194	50	8
Uso exclusivo	4,993	4,764	180	44	5
Uso compartido	169	146	14	6	3
Sin información	0	0	0	0	0
Municipio Licey al Medio	9,763	8,972	584	114	93
Uso exclusivo	9,283	8,663	487	95	38
Uso compartido	480	309	97	19	55
Sin información	0	0	0	0	0
Municipio San José de las Matas	12,824	11,985	611	90	138
Uso exclusivo	12,476	11,698	566	81	131
Uso compartido	348	287	45	9	7
Sin información	0	0	0	0	0
Municipio Tamboril	19,701	18,265	1,183	174	79
Uso exclusivo	18,970	17,683	1,069	152	66
Uso compartido	731	582	114	22	13
Sin información	0	0	0	0	0
Municipio Villa González	14,077	12,801	1,030	147	99
Uso exclusivo	13,131	12,068	869	121	73
Uso compartido	946	733	161	26	26
Sin información	0	0	0	0	0
Municipio Puñal	15,508	14,621	633	100	154
Uso exclusivo	15,228	14,389	598	91	150
Uso compartido	280	232	35	9	4
Sin información	0	0	0	0	0
Municipio Sabana Iglesia	5,056	4,768	207	23	58
Uso exclusivo	4,949	4,679	194	20	56
Uso compartido	107	89	13	3	2
Sin información	0	0	0	0	0

Cuadro 9, continuación...

Región, provincia, municipio y condición de exclusividad de uso del servicio sanitario	Total	Grado de hacinamiento en el hogar			Hogares sin aposentos
		Ninguno	Hacinamiento moderado	Hacinamiento extremo	
Municipio Baitoa	3,860	3,628	202	21	9
Uso exclusivo	3,676	3,470	184	15	7
Uso compartido	184	158	18	6	2
Sin información	0	0	0	0	0
<b>Región Cibao Sur</b>	<b>273,295</b>	<b>252,289</b>	<b>16,061</b>	<b>2,709</b>	<b>2,236</b>
Uso exclusivo	259,380	241,333	14,001	2,304	1,742
Uso compartido	13,911	10,952	2,060	405	494
Sin información	4	4	0	0	0
<b>Provincia La Vega</b>	<b>150,732</b>	<b>138,232</b>	<b>9,517</b>	<b>1,671</b>	<b>1,312</b>
Uso exclusivo	142,385	131,831	8,175	1,412	967
Uso compartido	8,346	6,400	1,342	259	345
Sin información	1	1	0	0	0
Municipio La Vega	94,778	86,644	6,228	1,113	793
Uso exclusivo	89,793	82,904	5,356	941	592
Uso compartido	4,984	3,739	872	172	201
Sin información	1	1	0	0	0
Municipio Constanza	23,333	21,285	1,481	252	315
Uso exclusivo	21,398	19,715	1,238	209	236
Uso compartido	1,935	1,570	243	43	79
Sin información	0	0	0	0	0
Municipio Jarabacoa	22,963	21,481	1,184	191	107
Uso exclusivo	22,138	20,837	1,046	172	83
Uso compartido	825	644	138	19	24
Sin información	0	0	0	0	0
Municipio Jima Abajo	9,658	8,822	624	115	97
Uso exclusivo	9,056	8,375	535	90	56
Uso compartido	602	447	89	25	41
Sin información	0	0	0	0	0
<b>Provincia Sánchez Ramírez</b>	<b>55,553</b>	<b>52,252</b>	<b>2,704</b>	<b>432</b>	<b>165</b>
Uso exclusivo	52,486	49,650	2,336	371	129
Uso compartido	3,065	2,600	368	61	36
Sin información	2	2	0	0	0
Municipio Cotuí	29,035	27,438	1,291	215	91
Uso exclusivo	27,611	26,206	1,140	194	71
Uso compartido	1,424	1,232	151	21	20
Sin información	0	0	0	0	0
Municipio Cevicos	5,615	5,273	298	26	18
Uso exclusivo	5,087	4,824	237	11	15
Uso compartido	526	447	61	15	3
Sin información	2	2	0	0	0
Municipio Fantino	8,183	7,642	425	90	26
Uso exclusivo	7,750	7,301	353	80	16
Uso compartido	433	341	72	10	10
Sin información	0	0	0	0	0
Municipio Villa La Mata	12,720	11,899	690	101	30
Uso exclusivo	12,038	11,319	606	86	27
Uso compartido	682	580	84	15	3
Sin información	0	0	0	0	0
<b>Provincia Monseñor Nouel</b>	<b>67,010</b>	<b>61,805</b>	<b>3,840</b>	<b>606</b>	<b>759</b>
Uso exclusivo	64,509	59,852	3,490	521	646
Uso compartido	2,500	1,952	350	85	113
Sin información	1	1	0	0	0

Cuadro 9, continuación...

Región, provincia, municipio y condición de exclusividad de uso del servicio sanitario	Total	Grado de hacinamiento en el hogar			Hogares sin aposentos
		Ninguno	Hacinamiento moderado	Hacinamiento extremo	
Municipio Bonao	49,723	46,246	2,632	395	450
Uso exclusivo	48,108	44,977	2,424	334	373
Uso compartido	1,614	1,268	208	61	77
Sin información	1	1	0	0	0
Municipio Maimón	8,188	7,198	597	121	272
Uso exclusivo	7,861	6,958	540	109	254
Uso compartido	327	240	57	12	18
Sin información	0	0	0	0	0
Municipio Piedra Blanca	9,099	8,361	611	90	37
Uso exclusivo	8,540	7,917	526	78	19
Uso compartido	559	444	85	12	18
Sin información	0	0	0	0	0
<b>Región Cibao Nordeste</b>	<b>236,959</b>	<b>216,033</b>	<b>15,178</b>	<b>2,538</b>	<b>3,210</b>
Uso exclusivo	224,789	206,689	13,390	2,182	2,528
Uso compartido	12,170	9,344	1,788	356	682
Sin información	0	0	0	0	0
<b>Provincia Duarte</b>	<b>108,194</b>	<b>100,078</b>	<b>6,046</b>	<b>940</b>	<b>1,130</b>
Uso exclusivo	102,678	95,716	5,246	820	896
Uso compartido	5,516	4,362	800	120	234
Sin información	0	0	0	0	0
Municipio San Francisco de Macorís	72,291	67,510	3,650	505	626
Uso exclusivo	69,118	64,956	3,231	447	484
Uso compartido	3,173	2,554	419	58	142
Sin información	0	0	0	0	0
Municipio Arenoso	4,934	4,531	319	53	31
Uso exclusivo	4,428	4,116	246	40	26
Uso compartido	506	415	73	13	5
Sin información	0	0	0	0	0
Municipio Castillo	5,891	5,253	319	62	257
Uso exclusivo	5,676	5,085	295	57	239
Uso compartido	215	168	24	5	18
Sin información	0	0	0	0	0
Municipio Pimentel	6,114	5,630	367	86	31
Uso exclusivo	5,900	5,459	342	78	21
Uso compartido	214	171	25	8	10
Sin información	0	0	0	0	0
Municipio Villa Riva	12,095	10,872	972	181	70
Uso exclusivo	11,147	10,161	778	159	49
Uso compartido	948	711	194	22	21
Sin información	0	0	0	0	0
Municipio Las Guáranas	4,857	4,413	294	38	112
Uso exclusivo	4,524	4,173	251	26	74
Uso compartido	333	240	43	12	38
Sin información	0	0	0	0	0
Municipio Eugenio María de Hostos	2,012	1,869	125	15	3
Uso exclusivo	1,885	1,766	103	13	3
Uso compartido	127	103	22	2	0
Sin información	0	0	0	0	0

**Cuadro 9, continuación...**

Región, provincia, municipio y condición de exclusividad de uso del servicio sanitario	Total	Grado de hacinamiento en el hogar			Hogares sin aposentos
		Ninguno	Hacinamiento moderado	Hacinamiento extremo	
<b>Provincia María Trinidad Sánchez</b>	<b>55,182</b>	<b>49,972</b>	<b>3,856</b>	<b>710</b>	<b>644</b>
Uso exclusivo	52,426	47,932	3,451	612	431
Uso compartido	2,756	2,040	405	98	213
Sin información	0	0	0	0	0
Municipio Nagua	28,147	25,574	1,898	367	308
Uso exclusivo	26,928	24,639	1,718	325	246
Uso compartido	1,219	935	180	42	62
Sin información	0	0	0	0	0
Municipio Cabrera	10,549	9,671	648	138	92
Uso exclusivo	10,157	9,373	597	116	71
Uso compartido	392	298	51	22	21
Sin información	0	0	0	0	0
Municipio El Factor	10,374	9,191	891	142	150
Uso exclusivo	9,685	8,725	792	123	45
Uso compartido	689	466	99	19	105
Sin información	0	0	0	0	0
Municipio Río San Juan	6,112	5,536	419	63	94
Uso exclusivo	5,656	5,195	344	48	69
Uso compartido	456	341	75	15	25
Sin información	0	0	0	0	0
<b>Provincia Hermanas Mirabal</b>	<b>33,670</b>	<b>31,534</b>	<b>1,480</b>	<b>248</b>	<b>408</b>
Uso exclusivo	32,221	30,352	1,277	211	381
Uso compartido	1,449	1,182	203	37	27
Sin información	0	0	0	0	0
Municipio Salcedo	14,512	13,413	622	109	368
Uso exclusivo	13,951	12,954	545	96	356
Uso compartido	561	459	77	13	12
Sin información	0	0	0	0	0
Municipio Tenares	10,340	9,821	414	83	22
Uso exclusivo	10,042	9,572	377	75	18
Uso compartido	298	249	37	8	4
Sin información	0	0	0	0	0
Municipio Villa Tapia	8,818	8,300	444	56	18
Uso exclusivo	8,228	7,826	355	40	7
Uso compartido	590	474	89	16	11
Sin información	0	0	0	0	0
<b>Provincia Samaná</b>	<b>39,913</b>	<b>34,449</b>	<b>3,796</b>	<b>640</b>	<b>1,028</b>
Uso exclusivo	37,464	32,689	3,416	539	820
Uso compartido	2,449	1,760	380	101	208
Sin información	0	0	0	0	0
Municipio Samaná	21,475	18,536	2,081	341	517
Uso exclusivo	19,776	17,273	1,818	279	406
Uso compartido	1,699	1,263	263	62	111
Sin información	0	0	0	0	0
Municipio Sánchez	8,962	8,256	567	71	68
Uso exclusivo	8,602	7,980	509	63	50
Uso compartido	360	276	58	8	18
Sin información	0	0	0	0	0
Municipio Las Terrenas	9,476	7,657	1,148	228	443
Uso exclusivo	9,086	7,436	1,089	197	364
Uso compartido	390	221	59	31	79
Sin información	0	0	0	0	0

Cuadro 9, continuación...

Región, provincia, municipio y condición de exclusividad de uso del servicio sanitario	Total	Grado de hacinamiento en el hogar			Hogares sin aposentos
		Ninguno	Hacinamiento moderado	Hacinamiento extremo	
<b>Región Cibao Noroeste</b>	<b>155,564</b>	<b>140,236</b>	<b>9,534</b>	<b>2,012</b>	<b>3,782</b>
Uso exclusivo	136,090	126,465	6,628	1,330	1,667
Uso compartido	19,473	13,770	2,906	682	2,115
Sin información	1	1	0	0	0
<b>Provincia Dajabón</b>	<b>24,751</b>	<b>22,752</b>	<b>1,518</b>	<b>348</b>	<b>133</b>
Uso exclusivo	22,851	21,289	1,233	260	69
Uso compartido	1,900	1,463	285	88	64
Sin información	0	0	0	0	0
<b>Municipio Dajabón</b>	<b>11,854</b>	<b>10,773</b>	<b>820</b>	<b>170</b>	<b>91</b>
Uso exclusivo	10,962	10,099	684	131	48
Uso compartido	892	674	136	39	43
Sin información	0	0	0	0	0
<b>Municipio Loma de Cabrera</b>	<b>5,488</b>	<b>5,078</b>	<b>331</b>	<b>71</b>	<b>8</b>
Uso exclusivo	5,208	4,859	282	61	6
Uso compartido	280	219	49	10	2
Sin información	0	0	0	0	0
<b>Municipio Partido</b>	<b>2,777</b>	<b>2,613</b>	<b>110</b>	<b>27</b>	<b>27</b>
Uso exclusivo	2,521	2,408	83	16	14
Uso compartido	256	205	27	11	13
Sin información	0	0	0	0	0
<b>Municipio Restauración</b>	<b>2,441</b>	<b>2,192</b>	<b>185</b>	<b>60</b>	<b>4</b>
Uso exclusivo	2,107	1,941	127	38	1
Uso compartido	334	251	58	22	3
Sin información	0	0	0	0	0
<b>Municipio El Pino</b>	<b>2,191</b>	<b>2,096</b>	<b>72</b>	<b>20</b>	<b>3</b>
Uso exclusivo	2,053	1,982	57	14	0
Uso compartido	138	114	15	6	3
Sin información	0	0	0	0	0
<b>Provincia Monte Cristi</b>	<b>44,466</b>	<b>40,054</b>	<b>2,793</b>	<b>597</b>	<b>1,022</b>
Uso exclusivo	37,122	34,690	1,727	369	336
Uso compartido	7,344	5,364	1,066	228	686
Sin información	0	0	0	0	0
<b>Municipio Monte Cristi</b>	<b>9,708</b>	<b>8,714</b>	<b>581</b>	<b>112</b>	<b>301</b>
Uso exclusivo	8,561	7,935	411	83	132
Uso compartido	1,147	779	170	29	169
Sin información	0	0	0	0	0
<b>Municipio Castañuelas</b>	<b>6,803</b>	<b>5,885</b>	<b>470</b>	<b>126</b>	<b>322</b>
Uso exclusivo	5,022	4,651	238	68	65
Uso compartido	1,781	1,234	232	58	257
Sin información	0	0	0	0	0
<b>Municipio Guayubín</b>	<b>14,196</b>	<b>12,991</b>	<b>839</b>	<b>167</b>	<b>199</b>
Uso exclusivo	11,818	11,155	482	109	72
Uso compartido	2,378	1,836	357	58	127
Sin información	0	0	0	0	0
<b>Municipio Las Matas de Santa Cruz</b>	<b>4,019</b>	<b>3,706</b>	<b>189</b>	<b>49</b>	<b>75</b>
Uso exclusivo	3,556	3,362	137	33	24
Uso compartido	463	344	52	16	51
Sin información	0	0	0	0	0
<b>Municipio Pepillo Salcedo</b>	<b>3,777</b>	<b>3,333</b>	<b>320</b>	<b>76</b>	<b>48</b>
Uso exclusivo	3,255	2,946	239	52	18
Uso compartido	522	387	81	24	30
Sin información	0	0	0	0	0

Cuadro 9, continuación...

Región, provincia, municipio y condición de exclusividad de uso del servicio sanitario	Total	Grado de hacinamiento en el hogar			Hogares sin aposentos
		Ninguno	Hacinamiento moderado	Hacinamiento extremo	
Municipio Villa Vásquez	5,963	5,425	394	67	77
Uso exclusivo	4,910	4,641	220	24	25
Uso compartido	1,053	784	174	43	52
Sin información	0	0	0	0	0
<b>Provincia Santiago Rodríguez</b>	<b>22,459</b>	<b>20,506</b>	<b>1,016</b>	<b>210</b>	<b>727</b>
Uso exclusivo	21,301	19,586	862	174	679
Uso compartido	1,158	920	154	36	48
Sin información	0	0	0	0	0
Municipio San Ignacio de Sabaneta	13,735	12,279	618	140	698
Uso exclusivo	13,158	11,832	541	123	662
Uso compartido	577	447	77	17	36
Sin información	0	0	0	0	0
Municipio Villa Los Almácigos	3,899	3,638	223	29	9
Uso exclusivo	3,648	3,427	189	23	9
Uso compartido	251	211	34	6	0
Sin información	0	0	0	0	0
Municipio Monción	4,825	4,589	175	41	20
Uso exclusivo	4,495	4,327	132	28	8
Uso compartido	330	262	43	13	12
Sin información	0	0	0	0	0
<b>Provincia Valverde</b>	<b>63,888</b>	<b>56,924</b>	<b>4,207</b>	<b>857</b>	<b>1,900</b>
Uso exclusivo	54,816	50,900	2,806	527	583
Uso compartido	9,071	6,023	1,401	330	1,317
Sin información	1	1	0	0	0
Municipio Mao	30,244	27,329	1,842	304	769
Uso exclusivo	25,851	24,189	1,206	177	279
Uso compartido	4,392	3,139	636	127	490
Sin información	1	1	0	0	0
Municipio Esperanza	23,587	20,876	1,608	380	723
Uso exclusivo	20,775	19,157	1,120	240	258
Uso compartido	2,812	1,719	488	140	465
Sin información	0	0	0	0	0
Municipio Laguna Salada	10,057	8,719	757	173	408
Uso exclusivo	8,190	7,554	480	110	46
Uso compartido	1,867	1,165	277	63	362
Sin información	0	0	0	0	0
<b>Región Valdesia</b>	<b>309,994</b>	<b>269,587</b>	<b>30,027</b>	<b>5,711</b>	<b>4,669</b>
Uso exclusivo	280,488	248,184	24,749	4,552	3,003
Uso compartido	29,506	21,403	5,278	1,159	1,666
Sin información	0	0	0	0	0
<b>Provincia Peravia</b>	<b>68,146</b>	<b>59,389</b>	<b>6,465</b>	<b>1,279</b>	<b>1,013</b>
Uso exclusivo	60,392	53,799	5,020	968	605
Uso compartido	7,754	5,590	1,445	311	408
Sin información	0	0	0	0	0
Municipio Baní	51,728	44,967	4,896	979	886
Uso exclusivo	45,496	40,524	3,727	732	513
Uso compartido	6,232	4,443	1,169	247	373
Sin información	0	0	0	0	0

Cuadro 9, continuación...

Región, provincia, municipio y condición de exclusividad de uso del servicio sanitario	Total	Grado de hacinamiento en el hogar			Hogares sin aposentos
		Ninguno	Hacinamiento moderado	Hacinamiento extremo	
Municipio Nizao	9,839	8,571	1,017	195	56
Uso exclusivo	8,837	7,828	818	147	44
Uso compartido	1,002	743	199	48	12
Sin información	0	0	0	0	0
Municipio Matanzas	6,579	5,851	552	105	71
Uso exclusivo	6,059	5,447	475	89	48
Uso compartido	520	404	77	16	23
Sin información	0	0	0	0	0
<b>Provincia San Cristóbal</b>	<b>216,945</b>	<b>188,378</b>	<b>21,304</b>	<b>4,053</b>	<b>3,210</b>
Uso exclusivo	198,766	175,071	18,156	3,336	2,203
Uso compartido	18,179	13,307	3,148	717	1,007
Sin información	0	0	0	0	0
Municipio San Cristóbal	86,977	75,748	8,055	1,567	1,607
Uso exclusivo	79,761	70,637	6,792	1,254	1,078
Uso compartido	7,216	5,111	1,263	313	529
Sin información	0	0	0	0	0
Municipio Sabana Grande de Palenque	5,428	4,810	498	92	28
Uso exclusivo	5,100	4,558	451	73	18
Uso compartido	328	252	47	19	10
Sin información	0	0	0	0	0
Municipio Bajos de Haina	52,337	44,438	5,958	1,107	834
Uso exclusivo	49,101	42,050	5,405	982	664
Uso compartido	3,236	2,388	553	125	170
Sin información	0	0	0	0	0
Municipio Cambita Garabitos	10,184	8,978	951	177	78
Uso exclusivo	9,092	8,166	757	141	28
Uso compartido	1,092	812	194	36	50
Sin información	0	0	0	0	0
Municipio Villa Altagracia	30,573	27,138	2,699	412	324
Uso exclusivo	28,288	25,447	2,296	342	203
Uso compartido	2,285	1,691	403	70	121
Sin información	0	0	0	0	0
Municipio Yaguate	15,526	13,575	1,523	349	79
Uso exclusivo	13,448	11,973	1,176	260	39
Uso compartido	2,078	1,602	347	89	40
Sin información	0	0	0	0	0
Municipio San Gregorio de Nigua	11,997	10,300	1,248	221	228
Uso exclusivo	10,240	8,977	948	163	152
Uso compartido	1,757	1,323	300	58	76
Sin información	0	0	0	0	0
Municipio Los Cacaos	3,923	3,391	372	128	32
Uso exclusivo	3,736	3,263	331	121	21
Uso compartido	187	128	41	7	11
Sin información	0	0	0	0	0
<b>Provincia San José de Ocoa</b>	<b>24,903</b>	<b>21,820</b>	<b>2,258</b>	<b>379</b>	<b>446</b>
Uso exclusivo	21,330	19,314	1,573	248	195
Uso compartido	3,573	2,506	685	131	251
Sin información	0	0	0	0	0

Cuadro 9, continuación...

Región, provincia, municipio y condición de exclusividad de uso del servicio sanitario	Total	Grado de hacinamiento en el hogar			Hogares sin aposentos
		Ninguno	Hacinamiento moderado	Hacinamiento extremo	
Municipio San José de Ocoa	15,508	13,995	1,200	180	133
Uso exclusivo	13,808	12,660	948	139	61
Uso compartido	1,700	1,335	252	41	72
Sin información	0	0	0	0	0
Municipio Sabana Larga	4,159	3,700	356	48	55
Uso exclusivo	3,743	3,370	288	39	46
Uso compartido	416	330	68	9	9
Sin información	0	0	0	0	0
Municipio Rancho Arriba	5,236	4,125	702	151	258
Uso exclusivo	3,779	3,284	337	70	88
Uso compartido	1,457	841	365	81	170
Sin información	0	0	0	0	0
<b>Región Enriquillo</b>	<b>110,529</b>	<b>92,978</b>	<b>11,953</b>	<b>3,480</b>	<b>2,118</b>
Uso exclusivo	97,066	84,363	9,110	2,551	1,042
Uso compartido	13,462	8,614	2,843	929	1,076
Sin información	1	1	0	0	0
<b>Provincia Baoruco</b>	<b>27,187</b>	<b>23,647</b>	<b>2,528</b>	<b>692</b>	<b>320</b>
Uso exclusivo	24,383	21,698	1,956	532	197
Uso compartido	2,804	1,949	572	160	123
Sin información	0	0	0	0	0
Municipio de Neiba	9,712	8,437	913	274	88
Uso exclusivo	8,805	7,809	735	205	56
Uso compartido	907	628	178	69	32
Sin información	0	0	0	0	0
Municipio Galván	4,271	3,847	312	64	48
Uso exclusivo	3,820	3,521	234	46	19
Uso compartido	451	326	78	18	29
Sin información	0	0	0	0	0
Municipio Tamayo	7,638	6,463	793	237	145
Uso exclusivo	6,790	5,871	624	191	104
Uso compartido	848	592	169	46	41
Sin información	0	0	0	0	0
Municipio Villa Jaragua	3,256	2,874	284	67	31
Uso exclusivo	2,986	2,696	220	59	11
Uso compartido	270	178	64	8	20
Sin información	0	0	0	0	0
Municipio Los Ríos	2,310	2,026	226	50	8
Uso exclusivo	1,982	1,801	143	31	7
Uso compartido	328	225	83	19	1
Sin información	0	0	0	0	0
<b>Provincia Barahona</b>	<b>58,168</b>	<b>48,591</b>	<b>6,665</b>	<b>1,842</b>	<b>1,070</b>
Uso exclusivo	51,033	43,945	5,150	1,385	553
Uso compartido	7,135	4,646	1,515	457	517
Sin información	0	0	0	0	0
Municipio Barahona	26,644	22,138	3,204	894	408
Uso exclusivo	23,380	19,933	2,459	674	314
Uso compartido	3,264	2,205	745	220	94
Sin información	0	0	0	0	0

Cuadro 9, continuación...

Región, provincia, municipio y condición de exclusividad de uso del servicio sanitario	Total	Grado de hacinamiento en el hogar			Hogares sin aposentos
		Ninguno	Hacinamiento moderado	Hacinamiento extremo	
Municipio Cabral	4,511	4,040	396	74	1
Uso exclusivo	4,113	3,744	310	59	0
Uso compartido	398	296	86	15	1
Sin información	0	0	0	0	0
Municipio Enriquillo	4,084	3,380	513	131	60
Uso exclusivo	3,905	3,264	472	121	48
Uso compartido	179	116	41	10	12
Sin información	0	0	0	0	0
Municipio Paraíso	4,529	3,543	646	194	146
Uso exclusivo	3,677	2,975	443	135	124
Uso compartido	852	568	203	59	22
Sin información	0	0	0	0	0
Municipio Vicente Noble	7,375	6,286	559	127	403
Uso exclusivo	6,267	5,757	387	80	43
Uso compartido	1,108	529	172	47	360
Sin información	0	0	0	0	0
Municipio El Peñón	1,208	1,016	154	35	3
Uso exclusivo	1,010	866	120	21	3
Uso compartido	198	150	34	14	0
Sin información	0	0	0	0	0
Municipio La Ciénaga	2,490	1,942	383	161	4
Uso exclusivo	2,206	1,768	312	123	3
Uso compartido	284	174	71	38	1
Sin información	0	0	0	0	0
Municipio Fundación	2,358	2,075	229	42	12
Uso exclusivo	2,089	1,883	174	29	3
Uso compartido	269	192	55	13	9
Sin información	0	0	0	0	0
Municipio Las Salinas	1,465	1,282	140	33	10
Uso exclusivo	1,382	1,217	129	31	5
Uso compartido	83	65	11	2	5
Sin información	0	0	0	0	0
Municipio Polo	2,254	1,851	292	91	20
Uso exclusivo	1,854	1,573	214	59	8
Uso compartido	400	278	78	32	12
Sin información	0	0	0	0	0
Municipio Jaquimeyes	1,250	1,038	149	60	3
Uso exclusivo	1,150	965	130	53	2
Uso compartido	100	73	19	7	1
Sin información	0	0	0	0	0
<b>Provincia Independencia</b>	<b>15,908</b>	<b>13,448</b>	<b>1,502</b>	<b>490</b>	<b>468</b>
Uso exclusivo	13,770	12,235	1,064	322	149
Uso compartido	2,137	1,212	438	168	319
Sin información	1	1	0	0	0
Municipio Jimaní	5,176	4,066	566	195	349
Uso exclusivo	4,189	3,588	372	111	118
Uso compartido	986	477	194	84	231
Sin información	1	1	0	0	0

Cuadro 9, continuación...

Región, provincia, municipio y condición de exclusividad de uso del servicio sanitario	Total	Grado de hacinamiento en el hogar			Hogares sin aposentos
		Ninguno	Hacinamiento moderado	Hacinamiento extremo	
Municipio Duvergé	4,230	3,640	406	131	53
Uso exclusivo	3,739	3,357	278	95	9
Uso compartido	491	283	128	36	44
Sin información	0	0	0	0	0
Municipio La Descubierta	2,237	1,961	190	60	26
Uso exclusivo	1,976	1,789	143	40	4
Uso compartido	261	172	47	20	22
Sin información	0	0	0	0	0
Municipio Postrer Río	1,840	1,620	145	64	11
Uso exclusivo	1,674	1,507	111	47	9
Uso compartido	166	113	34	17	2
Sin información	0	0	0	0	0
Municipio Cristóbal	1,104	963	111	22	8
Uso exclusivo	978	867	91	18	2
Uso compartido	126	96	20	4	6
Sin información	0	0	0	0	0
Municipio Mella	1,321	1,198	84	18	21
Uso exclusivo	1,214	1,127	69	11	7
Uso compartido	107	71	15	7	14
Sin información	0	0	0	0	0
<b>Provincia Pedernales</b>	<b>9,266</b>	<b>7,292</b>	<b>1,258</b>	<b>456</b>	<b>260</b>
Uso exclusivo	7,880	6,485	940	312	143
Uso compartido	1,386	807	318	144	117
Sin información	0	0	0	0	0
Municipio Pedernales	6,543	5,118	888	325	212
Uso exclusivo	5,343	4,429	614	195	105
Uso compartido	1,200	689	274	130	107
Sin información	0	0	0	0	0
Municipio Oviedo	2,723	2,174	370	131	48
Uso exclusivo	2,537	2,056	326	117	38
Uso compartido	186	118	44	14	10
Sin información	0	0	0	0	0
<b>Región El Valle</b>	<b>164,962</b>	<b>143,493</b>	<b>15,575</b>	<b>3,815</b>	<b>2,079</b>
Uso exclusivo	147,932	131,857	12,120	2,885	1,070
Uso compartido	17,019	11,625	3,455	930	1,009
Sin información	11	11	0	0	0
<b>Provincia Azua</b>	<b>71,083</b>	<b>60,081</b>	<b>7,833</b>	<b>1,918</b>	<b>1,251</b>
Uso exclusivo	62,753	54,846	5,972	1,410	525
Uso compartido	8,319	5,224	1,861	508	726
Sin información	11	11	0	0	0
Municipio Azua	30,426	25,581	3,514	861	470
Uso exclusivo	27,434	23,778	2,789	655	212
Uso compartido	2,992	1,803	725	206	258
Sin información	0	0	0	0	0
Municipio Las Charcas	4,503	3,637	552	134	180
Uso exclusivo	3,987	3,344	434	97	112
Uso compartido	516	293	118	37	68
Sin información	0	0	0	0	0

Cuadro 9, continuación...

Región, provincia, municipio y condición de exclusividad de uso del servicio sanitario	Total	Grado de hacinamiento en el hogar			Hogares sin aposentos
		Ninguno	Hacinamiento moderado	Hacinamiento extremo	
Municipio Las Yayas de Viajama	5,927	5,232	547	76	72
Uso exclusivo	5,007	4,584	357	51	15
Uso compartido	920	648	190	25	57
Sin información	0	0	0	0	0
Municipio Padre Las Casas	6,429	5,710	541	135	43
Uso exclusivo	5,925	5,337	441	109	38
Uso compartido	504	373	100	26	5
Sin información	0	0	0	0	0
Municipio Peralta	3,855	3,111	580	152	12
Uso exclusivo	3,271	2,706	442	117	6
Uso compartido	584	405	138	35	6
Sin información	0	0	0	0	0
Municipio Sabana Yegua	6,208	5,279	624	182	123
Uso exclusivo	5,271	4,738	400	119	14
Uso compartido	937	541	224	63	109
Sin información	0	0	0	0	0
Municipio Pueblo Viejo	3,260	2,790	329	73	68
Uso exclusivo	2,803	2,510	243	42	8
Uso compartido	457	280	86	31	60
Sin información	0	0	0	0	0
Municipio Tábara Arriba	6,110	5,234	552	137	187
Uso exclusivo	5,133	4,638	368	78	49
Uso compartido	966	585	184	59	138
Sin información	11	11	0	0	0
Municipio Guayabal	1,745	1,321	255	79	90
Uso exclusivo	1,582	1,218	226	72	66
Uso compartido	163	103	29	7	24
Sin información	0	0	0	0	0
Municipio Estebanía	2,620	2,186	339	89	6
Uso exclusivo	2,340	1,993	272	70	5
Uso compartido	280	193	67	19	1
Sin información	0	0	0	0	0
<b>Provincia Elías Piña</b>	<b>16,596</b>	<b>14,130</b>	<b>1,771</b>	<b>609</b>	<b>86</b>
Uso exclusivo	14,808	12,927	1,383	454	44
Uso compartido	1,788	1,203	388	155	42
Sin información	0	0	0	0	0
Municipio Comendador	7,404	6,014	988	349	53
Uso exclusivo	6,293	5,323	703	245	22
Uso compartido	1,111	691	285	104	31
Sin información	0	0	0	0	0
Municipio Bánica	2,061	1,856	159	43	3
Uso exclusivo	1,978	1,787	157	32	2
Uso compartido	83	69	2	11	1
Sin información	0	0	0	0	0
Municipio El Llano	2,192	1,940	180	61	11
Uso exclusivo	1,996	1,794	148	51	3
Uso compartido	196	146	32	10	8
Sin información	0	0	0	0	0

**Cuadro 9 continuación...**

Región, provincia, municipio y condición de exclusividad de uso del servicio sanitario	Total	Grado de hacinamiento en el hogar			Hogares sin aposentos
		Ninguno	Hacinamiento moderado	Hacinamiento extremo	
Municipio Hondo Valle	2,417	2,100	201	105	11
Uso exclusivo	2,213	1,951	165	88	9
Uso compartido	204	149	36	17	2
Sin información	0	0	0	0	0
Municipio Pedro Santana	1,627	1,417	158	44	8
Uso exclusivo	1,479	1,304	134	33	8
Uso compartido	148	113	24	11	0
Sin información	0	0	0	0	0
Municipio Juan Santiago	895	803	85	7	0
Uso exclusivo	849	768	76	5	0
Uso compartido	46	35	9	2	0
Sin información	0	0	0	0	0
<b>Provincia San Juan</b>	<b>77,283</b>	<b>69,282</b>	<b>5,971</b>	<b>1,288</b>	<b>742</b>
Uso exclusivo	70,371	64,084	4,765	1,021	501
Uso compartido	6,912	5,198	1,206	267	241
Sin información	0	0	0	0	0
Municipio San Juan	45,889	41,274	3,598	751	266
Uso exclusivo	41,177	37,750	2,744	554	129
Uso compartido	4,712	3,524	854	197	137
Sin información	0	0	0	0	0
Municipio Bohechío	3,099	2,828	218	49	4
Uso exclusivo	2,774	2,573	158	40	3
Uso compartido	325	255	60	9	1
Sin información	0	0	0	0	0
Municipio El Cercado	5,068	4,663	340	55	10
Uso exclusivo	4,904	4,533	314	48	9
Uso compartido	164	130	26	7	1
Sin información	0	0	0	0	0
Municipio Juan de Herrera	4,016	3,476	363	63	114
Uso exclusivo	3,612	3,185	304	55	68
Uso compartido	404	291	59	8	46
Sin información	0	0	0	0	0
Municipio Las Matas de Farfán	15,598	13,957	1,052	260	329
Uso exclusivo	14,652	13,232	912	228	280
Uso compartido	946	725	140	32	49
Sin información	0	0	0	0	0
Municipio Vallejuelo	3,613	3,084	400	110	19
Uso exclusivo	3,252	2,811	333	96	12
Uso compartido	361	273	67	14	7
Sin información	0	0	0	0	0
<b>Región Yuma</b>	<b>294,899</b>	<b>223,196</b>	<b>40,598</b>	<b>9,135</b>	<b>21,970</b>
Uso exclusivo	257,254	202,218	34,264	7,243	13,529
Uso compartido	37,645	20,978	6,334	1,892	8,441
Sin información	0	0	0	0	0

Cuadro 9, continuación...

Región, provincia, municipio y condición de exclusividad de uso del servicio sanitario	Total	Grado de hacinamiento en el hogar			Hogares sin aposentos
		Ninguno	Hacinamiento moderado	Hacinamiento extremo	
<b>Provincia El Seibo</b>	<b>30,712</b>	<b>24,957</b>	<b>3,430</b>	<b>762</b>	<b>1,563</b>
Uso exclusivo	25,971	22,271	2,670	530	500
Uso compartido	4,741	2,686	760	232	1,063
Sin información	0	0	0	0	0
<b>Municipio El Seibo</b>	<b>21,838</b>	<b>17,553</b>	<b>2,447</b>	<b>585</b>	<b>1,253</b>
Uso exclusivo	18,219	15,571	1,878	400	370
Uso compartido	3,619	1,982	569	185	883
Sin información	0	0	0	0	0
<b>Municipio Miches</b>	<b>8,874</b>	<b>7,404</b>	<b>983</b>	<b>177</b>	<b>310</b>
Uso exclusivo	7,752	6,700	792	130	130
Uso compartido	1,122	704	191	47	180
Sin información	0	0	0	0	0
<b>Provincia La Altagracia</b>	<b>169,693</b>	<b>124,091</b>	<b>23,846</b>	<b>5,175</b>	<b>16,581</b>
Uso exclusivo	150,115	113,732	20,844	4,344	11,195
Uso compartido	19,578	10,359	3,002	831	5,386
Sin información	0	0	0	0	0
<b>Municipio Higüey</b>	<b>157,907</b>	<b>114,618</b>	<b>22,631</b>	<b>4,836</b>	<b>15,822</b>
Uso exclusivo	141,250	106,210	19,976	4,128	10,936
Uso compartido	16,657	8,408	2,655	708	4,886
Sin información	0	0	0	0	0
<b>Municipio San Rafael del Yuma</b>	<b>11,786</b>	<b>9,473</b>	<b>1,215</b>	<b>339</b>	<b>759</b>
Uso exclusivo	8,865	7,522	868	216	259
Uso compartido	2,921	1,951	347	123	500
Sin información	0	0	0	0	0
<b>Provincia La Romana</b>	<b>94,494</b>	<b>74,148</b>	<b>13,322</b>	<b>3,198</b>	<b>3,826</b>
Uso exclusivo	81,168	66,215	10,750	2,369	1,834
Uso compartido	13,326	7,933	2,572	829	1,992
Sin información	0	0	0	0	0
<b>Municipio La Romana</b>	<b>53,028</b>	<b>43,322</b>	<b>6,121</b>	<b>1,246</b>	<b>2,339</b>
Uso exclusivo	45,367	38,841	4,764	831	931
Uso compartido	7,661	4,481	1,357	415	1,408
Sin información	0	0	0	0	0
<b>Municipio Guaymate</b>	<b>5,116</b>	<b>3,707</b>	<b>823</b>	<b>349</b>	<b>237</b>
Uso exclusivo	3,202	2,448	486	181	87
Uso compartido	1,914	1,259	337	168	150
Sin información	0	0	0	0	0
<b>Municipio Villa Hermosa</b>	<b>36,350</b>	<b>27,119</b>	<b>6,378</b>	<b>1,603</b>	<b>1,250</b>
Uso exclusivo	32,599	24,926	5,500	1,357	816
Uso compartido	3,751	2,193	878	246	434
Sin información	0	0	0	0	0
<b>Región Higuamo</b>	<b>210,198</b>	<b>182,978</b>	<b>19,687</b>	<b>3,560</b>	<b>3,973</b>
Uso exclusivo	186,301	165,894	15,512	2,686	2,209
Uso compartido	23,896	17,083	4,175	874	1,764
Sin información	1	1	0	0	0

Cuadro 9, continuación...

Región, provincia, municipio y condición de exclusividad de uso del servicio sanitario	Total	Grado de hacinamiento en el hogar			Hogares sin aposentos
		Ninguno	Hacinamiento moderado	Hacinamiento extremo	
<b>Provincia San Pedro de Macorís</b>	<b>109,964</b>	<b>92,445</b>	<b>12,312</b>	<b>2,282</b>	<b>2,925</b>
Uso exclusivo	95,647	82,813	9,556	1,673	1,605
Uso compartido	14,316	9,631	2,756	609	1,320
Sin información	1	1	0	0	0
<b>Municipio San Pedro de Macorís</b>	<b>73,496</b>	<b>61,079</b>	<b>8,655</b>	<b>1,583</b>	<b>2,179</b>
Uso exclusivo	64,125	54,809	6,784	1,216	1,316
Uso compartido	9,370	6,269	1,871	367	863
Sin información	1	1	0	0	0
<b>Municipio Los Llanos</b>	<b>7,427</b>	<b>6,738</b>	<b>543</b>	<b>87</b>	<b>59</b>
Uso exclusivo	6,741	6,207	448	58	28
Uso compartido	686	531	95	29	31
Sin información	0	0	0	0	0
<b>Municipio Ramón Santana</b>	<b>3,388</b>	<b>2,636</b>	<b>368</b>	<b>145</b>	<b>239</b>
Uso exclusivo	2,564	2,130	251	96	87
Uso compartido	824	506	117	49	152
Sin información	0	0	0	0	0
<b>Municipio Consuelo</b>	<b>12,326</b>	<b>10,287</b>	<b>1,504</b>	<b>291</b>	<b>244</b>
Uso exclusivo	10,452	9,131	1,085	175	61
Uso compartido	1,874	1,156	419	116	183
Sin información	0	0	0	0	0
<b>Municipio Quisqueya</b>	<b>7,139</b>	<b>6,434</b>	<b>538</b>	<b>66</b>	<b>101</b>
Uso exclusivo	6,268	5,768	417	41	42
Uso compartido	871	666	121	25	59
Sin información	0	0	0	0	0
<b>Municipio Guayacanes</b>	<b>6,188</b>	<b>5,271</b>	<b>704</b>	<b>110</b>	<b>103</b>
Uso exclusivo	5,497	4,768	571	87	71
Uso compartido	691	503	133	23	32
Sin información	0	0	0	0	0
<b>Provincia Monte Plata</b>	<b>66,601</b>	<b>60,775</b>	<b>4,463</b>	<b>767</b>	<b>596</b>
Uso exclusivo	60,398	55,869	3,586	607	336
Uso compartido	6,203	4,906	877	160	260
Sin información	0	0	0	0	0
<b>Municipio Monte Plata</b>	<b>17,931</b>	<b>16,438</b>	<b>1,128</b>	<b>164</b>	<b>201</b>
Uso exclusivo	16,026	14,954	852	122	98
Uso compartido	1,905	1,484	276	42	103
Sin información	0	0	0	0	0
<b>Municipio Bayaguana</b>	<b>12,253</b>	<b>10,897</b>	<b>1,033</b>	<b>193</b>	<b>130</b>
Uso exclusivo	11,033	9,996	827	157	53
Uso compartido	1,220	901	206	36	77
Sin información	0	0	0	0	0
<b>Municipio Sabana Grande de Boyá</b>	<b>10,959</b>	<b>9,999</b>	<b>733</b>	<b>152</b>	<b>75</b>
Uso exclusivo	9,868	9,134	585	119	30
Uso compartido	1,091	865	148	33	45
Sin información	0	0	0	0	0
<b>Municipio Yamasá</b>	<b>19,485</b>	<b>18,059</b>	<b>1,187</b>	<b>202</b>	<b>37</b>
Uso exclusivo	18,054	16,843	1,023	164	24
Uso compartido	1,431	1,216	164	38	13
Sin información	0	0	0	0	0

Cuadro 9, continuación...

Región, provincia, municipio y condición de exclusividad de uso del servicio sanitario	Total	Grado de hacinamiento en el hogar			Hogares sin aposentos
		Ninguno	Hacinamiento moderado	Hacinamiento extremo	
Municipio Peralvillo	5,973	5,382	382	56	153
Uso exclusivo	5,417	4,942	299	45	131
Uso compartido	556	440	83	11	22
Sin información	0	0	0	0	0
<b>Provincia Hato Mayor</b>	<b>33,633</b>	<b>29,758</b>	<b>2,912</b>	<b>511</b>	<b>452</b>
Uso exclusivo	30,256	27,212	2,370	406	268
Uso compartido	3,377	2,546	542	105	184
Sin información	0	0	0	0	0
Municipio Hato Mayor	23,401	20,458	2,160	370	413
Uso exclusivo	20,613	18,363	1,722	283	245
Uso compartido	2,788	2,095	438	87	168
Sin información	0	0	0	0	0
Municipio Sabana de la Mar	6,740	6,206	444	79	11
Uso exclusivo	6,421	5,955	387	71	8
Uso compartido	319	251	57	8	3
Sin información	0	0	0	0	0
Municipio El Valle	3,492	3,094	308	62	28
Uso exclusivo	3,222	2,894	261	52	15
Uso compartido	270	200	47	10	13
Sin información	0	0	0	0	0

Fuente: X Censo Nacional de Población y Vivienda 2022, Oficina Nacional de Estadística (ONE)

**Gráfico 3**  
 REPÚBLICA DOMINICANA: Porcentaje de hogares que no disponen de servicio sanitario, según provincia

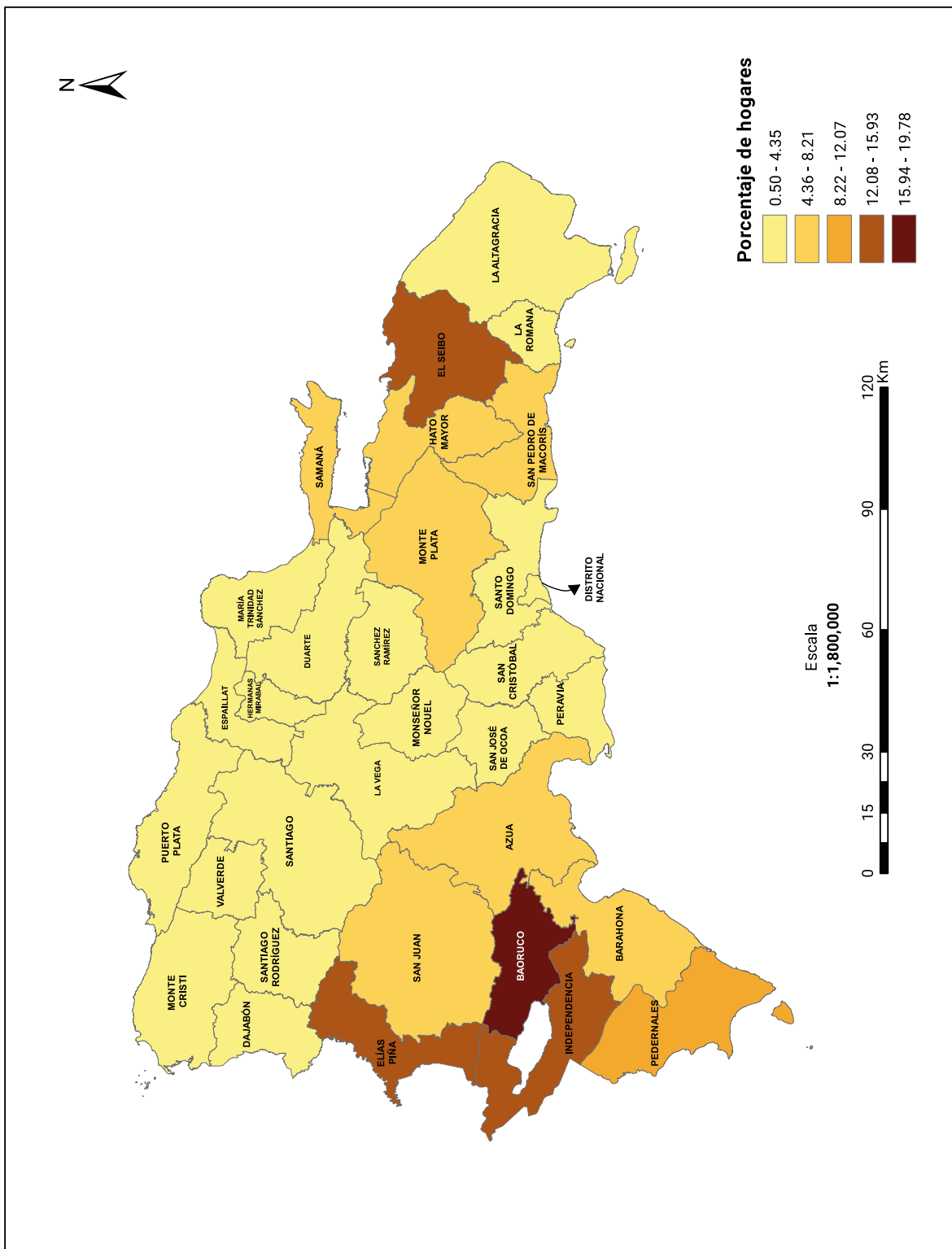

**Gráfico 4**  
 REPÚBLICA DOMINICANA: Porcentaje de hogares cuyo servicio sanitario es letrina, según provincia

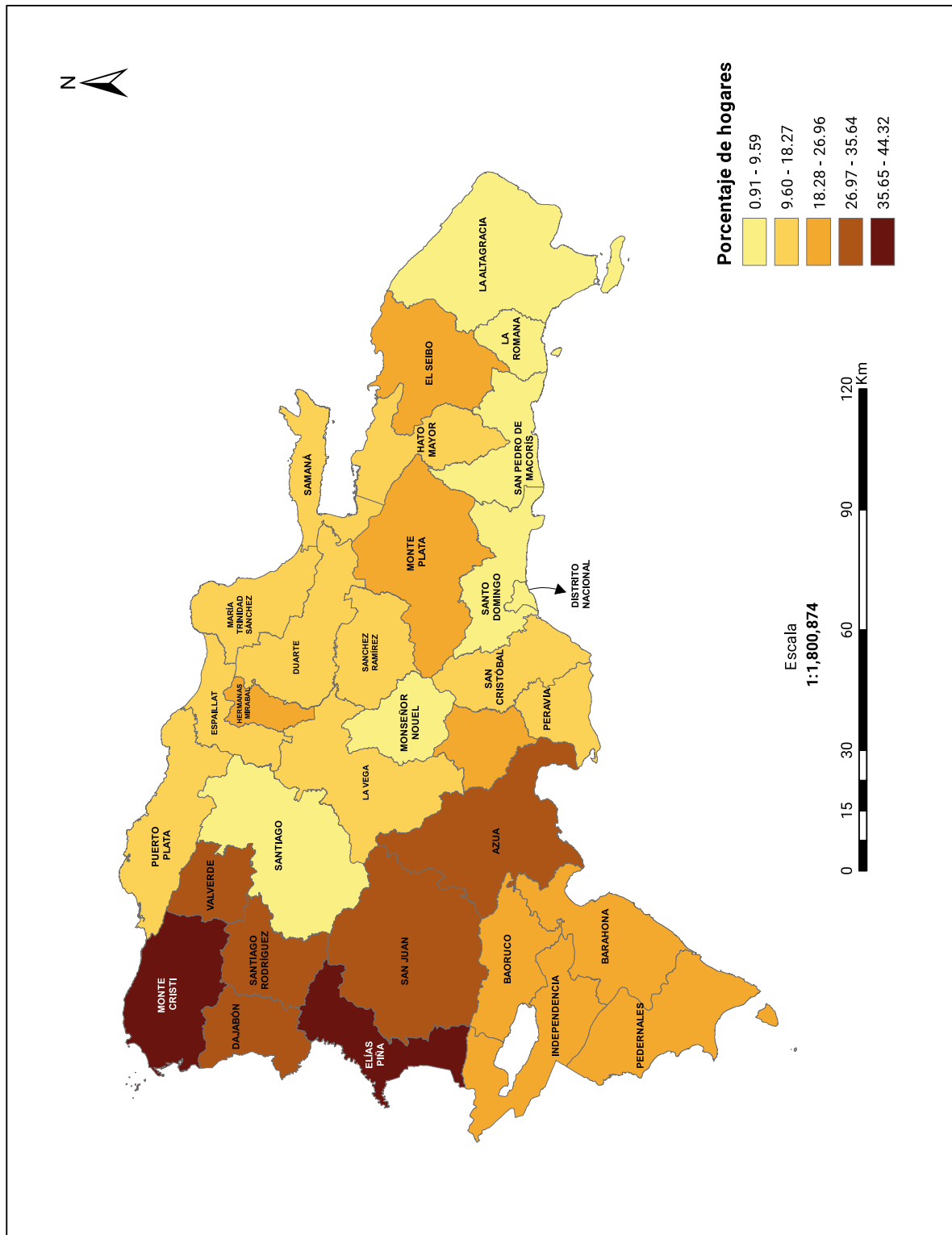

## 4.4 Tipo de conexión del servicio sanitario

El tipo de conexión del servicio sanitario en la República Dominicana constituye un aspecto fundamental para evaluar tanto la calidad de vida de la población como el impacto ambiental de los sistemas de saneamiento.

Para fines censales, solo se indagó sobre el tipo de conexión del servicio sanitario en los hogares que declararon tener algún tipo de servicio sanitario.

El cuadro 10 presenta, a modo resumen, la información acerca del tipo de conexión del servicio sanitario que poseen los hogares de la República Dominicana.

**Cuadro 10**  
 REPÚBLICA DOMINICANA: Distribución del número de hogares, por zona de residencia, según tipo de conexión del servicio sanitario

Tipo de conexión del servicio sanitario	Total		Zona de residencia			
			Urbana		Rural	
	Absoluto	Relativo	Absoluto	Relativo	Absoluto	Relativo
<b>Total</b>	3,623,971	100	2,661,875	100	962,096	100
Red pública o alcantarillado	912,141	25.2	855,553	32.1	56,588	5.9
Pozo séptico	2,486,624	68.6	1,684,749	63.3	801,875	83.3
Desagües naturales	149,599	4.1	91,018	3.4	58,581	6.1
Otros	75,607	2.1	30,555	1.1	45,052	4.7

Fuente: X Censo Nacional de Población y Vivienda 2022, Oficina Nacional de Estadística (ONE)

A nivel nacional, se observa que la mayoría de los hogares que tienen algún tipo de servicio sanitario está conectado a un pozo séptico, representando el 68.6%. Le sigue la conexión a red pública o alcantarillado con un 25.2%. En menor proporción se encuentran los hogares con desagües naturales con el 4.1% y otros tipos de conexión, con 2.1%.

En la zona urbana, predomina la conexión a un pozo séptico con un 63.3%, seguido por la red pública o alcantarillado que alcanza un 32.1%, los desagües naturales 3.4% y otros tipos 1.1%.

En la zona rural, la conexión a un pozo séptico resulta predominante, pues el 83.3% de estos hogares lo utilizan. Le siguen desagües naturales y red pública o alcantarillado con el 6.1% y 5.9% respectivamente. El restante 4.7% de estos hogares utilizan otros mecanismos para deshacerse de los desechos sanitarios.

**Cuadro 11**  
 REPÚBLICA DOMINICANA: Número de hogares con servicio sanitario, por tipo de conexión, según región, provincia, municipio y distrito municipal

Región, provincia, municipio y distrito municipal	Total	Tipo de conexión del servicio sanitario			
		Red pública o alcantarillado	Pozo séptico	Desagües naturales	Otros
<b>Total</b>	<b>3,623,971</b>	<b>912,141</b>	<b>2,486,624</b>	<b>149,599</b>	<b>75,607</b>
<b>Región Ozama</b>	<b>1,290,645</b>	<b>371,358</b>	<b>862,415</b>	<b>49,583</b>	<b>7,289</b>
<b>Distrito Nacional</b>	<b>363,703</b>	<b>197,860</b>	<b>150,407</b>	<b>13,623</b>	<b>1,813</b>
<b>Provincia Santo Domingo</b>	<b>926,942</b>	<b>173,498</b>	<b>712,008</b>	<b>35,960</b>	<b>5,476</b>
Municipio Santo Domingo Este	349,175	69,436	271,530	6,616	1,593
Santo Domingo Este	327,534	67,475	252,635	5,942	1,482
San Luis (D.M.)	21,641	1,961	18,895	674	111
Municipio Santo Domingo Oeste	142,022	31,761	105,769	3,944	548
Santo Domingo Oeste	142,022	31,761	105,769	3,944	548
Municipio Santo Domingo Norte	220,551	35,653	178,510	4,926	1,462
Santo Domingo Norte	195,188	34,810	155,705	3,621	1,052
La Victoria (D.M.)	25,363	843	22,805	1,305	410
Municipio Boca Chica	55,099	3,740	49,478	1,577	304
Boca Chica	27,052	2,380	23,819	732	121
La Caleta (D.M.)	28,047	1,360	25,659	845	183
Municipio San Antonio de Guerra	19,192	1,272	16,793	680	447
San Antonio de Guerra	17,975	1,266	15,702	629	378
Hato Viejo (D.M.)	1,217	6	1,091	51	69
Municipio Los Alcarrizos	110,703	25,886	68,079	15,866	872
Los Alcarrizos	83,968	19,622	48,854	14,792	700
Palmarejo-Villa Linda (D.M.)	6,390	377	5,381	551	81
Pantoja (D.M.)	20,345	5,887	13,844	523	91
Municipio Pedro Brand	30,200	5,750	21,849	2,351	250
Pedro Brand	12,936	2,916	8,880	1,049	91
La Guáyiga (D.M.)	13,683	2,810	9,648	1,136	89
La Cuaba (D.M.)	3,581	24	3,321	166	70
<b>Región Cibao Norte</b>	<b>576,869</b>	<b>271,876</b>	<b>273,679</b>	<b>19,884</b>	<b>11,430</b>
<b>Provincia Espaillat</b>	<b>80,966</b>	<b>17,901</b>	<b>56,120</b>	<b>4,382</b>	<b>2,563</b>
Municipio Moca	53,976	16,847	32,068	3,410	1,651
Moca	32,243	16,525	13,403	1,985	330
José Contreras (D.M.)	1,357	3	1,051	54	249
Juan López (D.M.)	4,712	25	4,503	115	69
Las Lagunas (D.M.)	5,568	179	4,432	487	470
Canca la Reina (D.M.)	3,583	13	3,162	270	138
El Higüerito (D.M.)	3,537	47	2,891	338	261
Monte de la Jagua (D.M.)	2,061	38	1,807	117	99
La Ortega (D.M.)	915	17	819	44	35
Municipio Cayetano Germosén	2,878	629	2,095	59	95
Cayetano Germosén	2,878	629	2,095	59	95
Municipio Gaspar Hernández	14,819	359	13,414	536	510
Gaspar Hernández	5,517	172	5,026	181	138
Joba Arriba (D.M.)	1,411	58	1,189	77	87
Veragua (D.M.)	6,560	127	6,043	198	192
Villa Magante (D.M.)	1,331	2	1,156	80	93
Municipio Jamao al Norte	2,814	6	2,524	116	168
Jamao al Norte	2,814	6	2,524	116	168
Municipio San Víctor	6,479	60	6,019	261	139
San Víctor	6,479	60	6,019	261	139
<b>Provincia Puerto Plata</b>	<b>122,957</b>	<b>46,508</b>	<b>68,759</b>	<b>4,454</b>	<b>3,236</b>
Municipio Puerto Plata	58,582	40,698	16,072	1,361	451
Puerto Plata	53,034	40,649	11,044	1,144	197
Yásica Arriba (D.M.)	2,594	12	2,322	62	198
Maimón (D.M.)	2,954	37	2,706	155	56
Municipio Altamira	7,058	52	5,816	501	689
Altamira	5,454	47	4,603	379	425
Río Grande (D.M.)	1,604	5	1,213	122	264

Cuadro 11, continuación...

Región, provincia, municipio y distrito municipal	Total	Tipo de conexión del servicio sanitario			
		Red pública o alcantarillado	Pozo séptico	Desagües naturales	Otros
Municipio Guanatico	2,383	14	2,141	92	136
Guanatico	2,383	14	2,141	92	136
Municipio Imbert	8,648	68	7,535	601	444
Imbert	8,648	68	7,535	601	444
Municipio Los Hidalgos	4,740	68	4,180	274	218
Los Hidalgos	3,506	47	3,083	223	153
Navas (D.M.)	1,234	21	1,097	51	65
Municipio Luperón	6,418	722	4,478	501	717
Luperón	3,568	482	2,422	292	372
La Isabela (D.M.)	755	4	578	6	167
Belloso (D.M.)	1,134	218	847	56	13
El Estrecho de Luperón Omar Bross (D.M.)	961	18	631	147	165
Municipio Sosúa	20,734	3,939	16,276	371	148
Sosúa	13,030	3,829	8,880	190	131
Cabarete (D.M.)	5,900	76	5,670	145	9
Sabaneta de Yásica (D.M.)	1,804	34	1,726	36	8
Municipio Villa Isabela	6,970	100	5,775	702	393
Villa Isabela	3,979	58	3,492	344	85
Estero Hondo (D.M.)	1,540	11	1,347	71	111
La Jaiba (D.M.)	738	28	464	170	76
Gualete (D.M.)	713	3	472	117	121
Municipio Villa Montellano	7,424	847	6,486	51	40
Villa Montellano	7,424	847	6,486	51	40
<b>Provincia Santiago</b>	<b>372,946</b>	<b>207,467</b>	<b>148,800</b>	<b>11,048</b>	<b>5,631</b>
Municipio Santiago	270,110	191,339	67,863	7,969	2,939
Santiago	199,095	162,551	29,918	5,724	902
Pedro García (D.M.)	1,256	32	1,051	134	39
La Canela (D.M.)	6,854	52	4,804	444	1,554
San Francisco de Jacagua (D.M.)	15,522	2,398	12,280	510	334
Hato del Yaque (D.M.)	11,588	38	11,439	52	59
Santiago Oeste (D.M.)	35,795	26,268	8,371	1,105	51
Municipio Bisonó	16,883	436	15,392	339	716
Bisonó	16,883	436	15,392	339	716
Municipio Jánico	5,162	23	4,528	282	329
Jánico	2,382	16	2,133	202	31
Juncalito (D.M.)	1,275	1	1,175	60	39
El Caimito (D.M.)	1,505	6	1,220	20	259
Municipio Licey al Medio	9,763	734	8,692	200	137
Licey al Medio	5,041	44	4,795	113	89
Las Palomas (D.M.)	4,722	690	3,897	87	48
Municipio San José de las Matas	12,824	823	11,091	450	460
San José de las Matas	8,229	770	7,070	194	195
El Rubio (D.M.)	2,112	41	1,676	202	193
La Cuesta (D.M.)	1,309	0	1,222	32	55
Las Placetetas (D.M.)	1,174	12	1,123	22	17
Municipio Tamboril	19,701	9,994	9,166	333	208
Tamboril	15,201	8,699	6,237	153	112
Canca la Piedra (D.M.)	4,500	1,295	2,929	180	96
Municipio Villa González	14,077	318	12,653	775	331
Villa González	10,542	308	9,621	355	258
Palmar Arriba (D.M.)	2,188	6	2,083	81	18
El Limón (D.M.)	1,347	4	949	339	55
Municipio Puñal	15,510	3,698	11,204	363	245
Puñal	8,782	2,078	6,374	258	72
Guayabal (D.M.)	2,566	61	2,295	71	139
Canabacoa (D.M.)	4,162	1,559	2,535	34	34
Municipio Sabana Iglesia	5,056	79	4,794	107	76
Sabana Iglesia	5,056	79	4,794	107	76

Cuadro 11, continuación...

Región, provincia, municipio y distrito municipal	Total	Tipo de conexión del servicio sanitario			
		Red pública o alcantarillado	Pozo séptico	Desagües naturales	Otros
Municipio Baitoa	3,860	23	3,417	230	190
Baitoa	3,860	23	3,417	230	190
<b>Región Cibao Sur</b>	<b>273,300</b>	<b>58,306</b>	<b>199,184</b>	<b>9,202</b>	<b>6,608</b>
<b>Provincia La Vega</b>	<b>150,734</b>	<b>39,571</b>	<b>102,908</b>	<b>4,326</b>	<b>3,929</b>
Municipio La Vega	94,780	33,807	55,851	2,646	2,476
La Vega	74,162	33,517	37,898	1,459	1,288
Río Verde Arriba (D.M.)	8,400	58	7,383	306	653
El Ranchito (D.M.)	3,655	124	2,997	384	150
Taveras (D.M.)	4,353	25	3,806	334	188
Don Juan Rodríguez (D.M.)	4,210	83	3,767	163	197
Municipio Constanza	23,333	4,038	18,492	432	371
Constanza	14,907	3,914	10,603	179	211
Tireo (D.M.)	5,423	109	4,961	235	118
La Sabina (D.M.)	3,003	15	2,928	18	42
Municipio Jarabacoa	22,963	1,655	19,772	903	633
Jarabacoa	16,886	1,607	14,198	648	433
Buena Vista (D.M.)	4,659	44	4,243	234	138
Manabao (D.M.)	1,418	4	1,331	21	62
Municipio Jima Abajo	9,658	71	8,793	345	449
Jima Abajo	5,656	48	5,207	164	237
Rincón (D.M.)	4,002	23	3,586	181	212
<b>Provincia Sánchez Ramírez</b>	<b>55,554</b>	<b>13,515</b>	<b>35,691</b>	<b>4,214</b>	<b>2,134</b>
Municipio Cotuí	29,036	10,937	15,449	1,949	701
Cotuí	19,679	10,779	7,509	1,130	261
Quita Sueño (D.M.)	1,255	111	1,103	11	30
Caballero (D.M.)	856	3	740	47	66
Comedero Arriba (D.M.)	885	0	535	193	157
Platanal (D.M.)	1,289	3	1,113	151	22
Zambrana Abajo (D.M.)	5,072	41	4,449	417	165
Municipio Cevicos	5,615	38	5,031	443	103
Cevicos	3,613	15	3,377	182	39
La Cueva (D.M.)	2,002	23	1,654	261	64
Municipio Fantino	8,183	2,381	4,637	583	582
Fantino	8,183	2,381	4,637	583	582
Municipio Villa La Mata	12,720	159	10,574	1,239	748
Villa La Mata	4,285	58	3,797	220	210
La Bija (D.M.)	3,323	72	2,929	132	190
Angelina (D.M.)	3,618	22	2,749	702	145
Hernando Alonzo (D.M.)	1,494	7	1,099	185	203
<b>Provincia Monseñor Nouel</b>	<b>67,012</b>	<b>5,220</b>	<b>60,585</b>	<b>662</b>	<b>545</b>
Municipio Bonao	49,724	4,875	44,010	476	363
Bonao	28,805	4,312	24,058	255	180
Sabana del Puerto (D.M.)	3,673	27	3,595	40	11
Juma Bejuca (D.M.)	10,872	382	10,376	74	40
Arroyo Toro - Masipetro (D.M.)	994	16	937	13	28
Jayaco (D.M.)	3,211	123	2,979	21	88
La Salvia - Los Quemados (D.M.)	2,169	15	2,065	73	16
Municipio Maimón	8,188	210	7,758	142	78
Maimón	8,188	210	7,758	142	78
Municipio Piedra Blanca	9,100	135	8,817	44	104
Piedra Blanca	4,877	56	4,725	37	59
Villa de Sonador (D.M.)	2,832	26	2,760	4	42
Juan Adrián (D.M.)	1,391	53	1,332	3	3

Cuadro 11, continuación...

Región, provincia, municipio y distrito municipal	Total	Tipo de conexión del servicio sanitario			
		Red pública o alcantarillado	Pozo séptico	Desagües naturales	Otros
<b>Región Cibao Nordeste</b>	<b>236,967</b>	<b>48,280</b>	<b>164,033</b>	<b>15,560</b>	<b>9,094</b>
<b>Provincia Duarte</b>	<b>108,199</b>	<b>34,679</b>	<b>61,005</b>	<b>7,979</b>	<b>4,536</b>
Municipio San Francisco de Macorís	72,295	30,105	36,399	3,962	1,829
San Francisco de Macorís	56,988	29,534	24,355	2,390	709
La Peña (D.M.)	4,589	480	3,147	599	363
Cenoví (D.M.)	5,930	37	4,833	582	478
Jaya (D.M.)	1,958	9	1,709	186	54
Presidente Don Antonio Guzmán Fernández (D.M.)	2,830	45	2,355	205	225
Municipio Arenoso	4,934	30	4,288	291	325
Arenoso	1,381	11	1,313	32	25
Las Coles (D.M.)	2,410	14	1,911	193	292
El Aguacate (D.M.)	1,143	5	1,064	66	8
Municipio Castillo	5,891	1,691	3,526	518	156
Castillo	5,891	1,691	3,526	518	156
Municipio Pimentel	6,114	2,387	2,427	1,104	196
Pimentel	6,114	2,387	2,427	1,104	196
Municipio Villa Riva	12,095	296	9,163	1,123	1,513
Villa Riva	3,838	33	2,967	453	385
Agua Santa del Yuna (D.M.)	1,770	167	1,285	156	162
Cristo Rey de Guaraguo (D.M.)	1,539	7	1,304	81	147
Las Taranas (D.M.)	4,112	34	2,898	383	797
Barraquito (D.M.)	836	55	709	50	22
Municipio Las Guáranas	4,857	166	3,549	879	263
Las Guáranas	4,857	166	3,549	879	263
Municipio Eugenio María de Hostos	2,013	4	1,653	102	254
Eugenio María de Hostos	1,535	3	1,286	60	186
Sabana Grande (D.M.)	478	1	367	42	68
<b>Provincia María Trinidad Sánchez</b>	<b>55,183</b>	<b>1,390</b>	<b>47,685</b>	<b>3,793</b>	<b>2,315</b>
Municipio Nagua	28,147	1,042	23,793	2,246	1,066
Nagua	15,741	555	14,433	566	187
San José de Matanzas (D.M.)	4,473	56	3,569	507	341
Las Gordas (D.M.)	3,687	275	2,687	433	292
Arroyo al Medio (D.M.)	4,246	156	3,104	740	246
Municipio Cabrera	10,550	134	9,785	223	408
Cabrera	5,629	96	5,279	89	165
Arroyo Salado (D.M.)	3,107	10	2,877	77	143
La Entrada (D.M.)	1,814	28	1,629	57	100
Municipio El Factor	10,374	107	8,595	933	739
El Factor	6,175	91	4,793	702	589
El Pozo (D.M.)	4,199	16	3,802	231	150
Municipio Río San Juan	6,112	107	5,512	391	102
Río San Juan	6,112	107	5,512	391	102
<b>Provincia Hermanas Mirabal</b>	<b>33,670</b>	<b>6,363</b>	<b>24,681</b>	<b>1,720</b>	<b>906</b>
Municipio Salcedo	14,512	4,479	9,069	616	348
Salcedo	13,242	4,471	7,977	481	313
Jamao Afuera (D.M.)	1,270	8	1,092	135	35
Municipio Tenares	10,340	243	9,573	294	230
Tenares	8,805	236	8,128	218	223
Blanco (D.M.)	1,535	7	1,445	76	7
Municipio Villa Tapia	8,818	1,641	6,039	810	328
Villa Tapia	8,818	1,641	6,039	810	328
<b>Provincia Samaná</b>	<b>39,915</b>	<b>5,848</b>	<b>30,662</b>	<b>2,068</b>	<b>1,337</b>
Municipio Samaná	21,477	3,020	16,531	1,030	896
Samaná	12,838	2,930	8,625	749	534
El Limón (D.M.)	2,640	53	2,527	25	35
Arroyo Barril (D.M.)	3,396	13	2,919	154	310
Las Galeras (D.M.)	2,603	24	2,460	102	17

Cuadro 11, continuación...

Región, provincia, municipio y distrito municipal	Total	Tipo de conexión del servicio sanitario			
		Red pública o alcantarillado	Pozo séptico	Desagües naturales	Otros
Municipio Sánchez	8,962	489	7,195	899	379
Sánchez	8,962	489	7,195	899	379
Municipio Las Terrenas	9,476	2,339	6,936	139	62
Las Terrenas	9,476	2,339	6,936	139	62
<b>Región Cibao Noroeste</b>	<b>155,568</b>	<b>9,906</b>	<b>109,909</b>	<b>14,381</b>	<b>21,372</b>
<b>Provincia Dajabón</b>	<b>24,751</b>	<b>597</b>	<b>18,547</b>	<b>2,956</b>	<b>2,651</b>
Municipio Dajabón	11,854	530	9,489	890	945
Dajabón	10,566	479	8,582	818	687
Cañongo (D.M.)	1,288	51	907	72	258
Municipio Loma de Cabrera	5,488	24	4,171	538	755
Loma de Cabrera	3,690	21	3,093	227	349
Capotillo (D.M.)	694	1	377	150	166
Santiago de la Cruz (D.M.)	1,104	2	701	161	240
Municipio Partido	2,777	7	1,872	654	244
Partido	2,777	7	1,872	654	244
Municipio Restauración	2,441	16	1,567	372	486
Restauración	2,441	16	1,567	372	486
Municipio El Pino	2,191	20	1,448	502	221
El Pino	1,569	7	976	369	217
Manuel Bueno (D.M.)	622	13	472	133	4
<b>Provincia Monte Cristi</b>	<b>44,466</b>	<b>6,812</b>	<b>22,418</b>	<b>5,712</b>	<b>9,524</b>
Municipio Monte Cristi	9,708	3,535	3,919	1,163	1,091
Monte Cristi	9,708	3,535	3,919	1,163	1,091
Municipio Castañuelas	6,803	418	3,402	1,148	1,835
Castañuelas	3,833	106	2,066	347	1,314
Palo Verde (D.M.)	2,970	312	1,336	801	521
Municipio Guayubín	14,196	268	8,229	2,116	3,583
Guayubín	4,304	19	2,501	508	1,276
Villa Elisa (D.M.)	2,614	2	1,244	659	709
Hatillo Palma (D.M.)	3,011	14	1,772	626	599
Cana Chapetón (D.M.)	4,267	233	2,712	323	999
Municipio Las Matas de Santa Cruz	4,019	87	2,520	377	1,035
Las Matas de Santa Cruz	4,019	87	2,520	377	1,035
Municipio Pepillo Salcedo	3,777	70	2,508	441	758
Pepillo Salcedo (Manzanillo)	2,094	59	1,749	139	147
Santa María (D.M.)	1,683	11	759	302	611
Municipio Villa Vásquez	5,963	2,434	1,840	467	1,222
Villa Vásquez	5,963	2,434	1,840	467	1,222
<b>Provincia Santiago Rodríguez</b>	<b>22,463</b>	<b>754</b>	<b>18,560</b>	<b>1,278</b>	<b>1,871</b>
Municipio San Ignacio de Sabaneta	13,737	533	11,032	894	1,278
San Ignacio de Sabaneta	13,737	533	11,032	894	1,278
Municipio Villa Los Almácigos	3,901	205	3,084	257	355
Villa Los Almácigos	3,901	205	3,084	257	355
Municipio Monción	4,825	16	4,444	127	238
Monción	4,825	16	4,444	127	238
<b>Provincia Valverde</b>	<b>63,888</b>	<b>1,743</b>	<b>50,384</b>	<b>4,435</b>	<b>7,326</b>
Municipio Mao	30,244	965	24,698	1,736	2,845
Mao	20,983	799	18,502	832	850
Amina (D.M.)	3,557	22	2,632	80	823
Jaibón (Pueblo Nuevo) (D.M.)	3,026	117	2,016	386	507
Guatapanal (D.M.)	2,678	27	1,548	438	665
Municipio Esperanza	23,587	312	18,439	1,995	2,841
Esperanza	16,033	162	13,294	1,042	1,535
Maizal (D.M.)	3,491	93	2,425	503	470
Jicomé (D.M.)	1,278	5	919	105	249
Boca de Mao (D.M.)	2,503	34	1,608	319	542
Paradero (D.M.)	282	18	193	26	45

Cuadro 11, continuación...

Región, provincia, municipio y distrito municipal	Total	Tipo de conexión del servicio sanitario			
		Red pública o alcantarillado	Pozo séptico	Desagües naturales	Otros
Municipio Laguna Salada	10,057	466	7,247	704	1,640
Laguna Salada	4,047	425	3,122	262	238
Jaibón (D.M.)	2,753	22	1,807	255	669
La Caya (D.M.)	581	2	496	7	76
Cruce de Guayacanes (D.M.)	2,676	17	1,822	180	657
<b>Región Valdesia</b>	<b>309,998</b>	<b>27,213</b>	<b>271,620</b>	<b>8,020</b>	<b>3,145</b>
<b>Provincia Peravia</b>	<b>68,150</b>	<b>10,032</b>	<b>56,661</b>	<b>1,017</b>	<b>440</b>
Municipio Baní	51,730	9,702	40,917	802	309
Baní	33,925	9,338	24,096	360	131
Villa Fundación (D.M.)	3,138	19	3,063	13	43
Sabana Buey (D.M.)	758	31	637	77	13
Paya (D.M.)	5,373	163	5,123	63	24
Villa Sombrero (D.M.)	3,341	46	3,270	9	16
El Carretón (D.M.)	1,898	65	1,770	25	38
Catalina (D.M.)	1,044	7	973	57	7
El Limonal (D.M.)	1,589	32	1,366	165	26
Las Barías (D.M.)	664	1	619	33	11
Municipio Nizao	9,839	245	9,325	159	110
Nizao	4,630	89	4,496	37	8
Pizarrete (D.M.)	2,278	19	2,192	30	37
Santana (D.M.)	2,931	137	2,637	92	65
Municipio Matanzas	6,581	85	6,419	56	21
Matanzas	6,581	85	6,419	56	21
<b>Provincia San Cristóbal</b>	<b>216,945</b>	<b>16,837</b>	<b>191,360</b>	<b>6,300</b>	<b>2,448</b>
Municipio San Cristóbal	86,977	13,773	70,085	2,410	709
San Cristóbal	72,514	13,493	57,259	1,453	309
Hato Damas (D.M.)	4,427	158	4,010	257	2
Hatillo (D.M.)	10,036	122	8,816	700	398
Municipio Sabana Grande de Palenque	5,428	101	5,193	87	47
Sabana Grande de Palenque	5,428	101	5,193	87	47
Municipio Bajos de Haina	52,337	1,121	50,148	718	350
Bajos de Haina	33,212	881	31,689	426	216
El Carril (D.M.)	10,793	113	10,445	125	110
Quita Sueño (D.M.)	8,332	127	8,014	167	24
Municipio Cambita Garabitos	10,184	48	9,757	242	137
Cambita Garabitos	6,705	38	6,415	147	105
Cambita el Pueblecito (D.M.)	3,479	10	3,342	95	32
Municipio Villa Altigracia	30,573	1,167	27,736	1,311	359
Villa Altigracia	19,385	1,101	17,203	870	211
San José del Puerto (D.M.)	5,444	37	5,216	137	54
Medina (D.M.)	2,552	14	2,372	128	38
La Cuchilla (D.M.)	3,192	15	2,945	176	56
Municipio Yaguata	15,526	140	14,244	755	387
Yaguata	10,429	95	9,464	546	324
Doña Ana (D.M.)	5,097	45	4,780	209	63
Municipio San Gregorio de Nigua	11,997	385	10,655	538	419
San Gregorio de Nigua	11,997	385	10,655	538	419
Municipio Los Cacaos	3,923	102	3,542	239	40
Los Cacaos	3,923	102	3,542	239	40
<b>Provincia San José de Ocoa</b>	<b>24,903</b>	<b>344</b>	<b>23,599</b>	<b>703</b>	<b>257</b>
Municipio San José de Ocoa	15,508	139	14,793	401	175
San José de Ocoa	10,390	120	9,886	265	119
La Ciénaga (D.M.)	1,211	5	1,087	81	38
Nizao - Las Auyamas (D.M.)	1,143	5	1,118	5	15
El Pinar (D.M.)	1,579	6	1,544	29	0
El Naranjal (D.M.)	1,185	3	1,158	21	3

Cuadro 11, continuación...

Región, provincia, municipio y distrito municipal	Total	Tipo de conexión del servicio sanitario			
		Red pública o alcantarillado	Pozo séptico	Desagües naturales	Otros
Municipio Sabana Larga	4,159	118	3,859	162	20
Sabana Larga	4,159	118	3,859	162	20
Municipio Rancho Arriba	5,236	87	4,947	140	62
Rancho Arriba	5,236	87	4,947	140	62
<b>Región Enriquillo</b>	<b>110,530</b>	<b>11,516</b>	<b>92,396</b>	<b>4,290</b>	<b>2,328</b>
<b>Provincia Baoruco</b>	<b>27,187</b>	<b>1,086</b>	<b>23,984</b>	<b>1,316</b>	<b>801</b>
Municipio Neiba	9,712	359	8,491	580	282
Neiba	8,355	318	7,386	476	175
El Palmar (D.M.)	1,357	41	1,105	104	107
Municipio Galván	4,271	189	3,896	146	40
Galván	3,680	185	3,341	115	39
El Salado (D.M.)	591	4	555	31	1
Municipio Tamayo	7,638	319	6,643	444	232
Tamayo	2,404	27	2,261	77	39
Uvilla (D.M.)	1,116	71	977	40	28
Santana (D.M.)	1,562	153	1,247	93	69
Montserrat (Montserrat) (D.M.)	979	57	721	141	60
Cabeza de Toro (D.M.)	480	5	474	0	1
Mena (D.M.)	656	0	579	52	25
Santa Bárbara el 6 (D.M.)	441	6	384	41	10
Municipio Villa Jaragua	3,256	7	3,086	64	99
Villa Jaragua	3,256	7	3,086	64	99
Municipio Los Ríos	2,310	212	1,868	82	148
Los Ríos	1,797	5	1,566	81	145
Las Clavellinas (D.M.)	513	207	302	1	3
<b>Provincia Barahona</b>	<b>58,168</b>	<b>8,435</b>	<b>46,593</b>	<b>2,076</b>	<b>1,064</b>
Municipio Barahona	26,644	7,897	17,763	631	353
Barahona	19,369	7,151	11,616	275	327
El Cachón (D.M.)	861	25	778	58	0
La Guázara (D.M.)	638	2	634	2	0
Villa Central (D.M.)	5,776	719	4,735	296	26
Municipio Cabral	4,511	86	4,247	85	93
Cabral	4,511	86	4,247	85	93
Municipio Enriquillo	4,084	170	3,361	497	56
Enriquillo	3,251	149	2,812	236	54
Arroyo Dulce (D.M.)	833	21	549	261	2
Municipio Paraíso	4,529	62	4,270	147	50
Paraíso	3,527	52	3,336	96	43
Los Patos (D.M.)	1,002	10	934	51	7
Municipio Vicente Noble	7,375	90	6,899	187	199
Vicente Noble	4,180	36	3,861	124	159
Canoa (D.M.)	1,155	17	1,133	0	5
Quita Coraza (D.M.)	976	21	880	63	12
Fondo Negro (D.M.)	1,064	16	1,025	0	23
Municipio El Peñón	1,208	4	1,045	148	11
El Peñón	1,208	4	1,045	148	11
Municipio La Ciénaga	2,490	46	2,390	31	23
La Ciénaga	1,166	12	1,112	24	18
Baoruco (D.M.)	1,324	34	1,278	7	5
Municipio Fundación	2,358	8	1,929	210	211
Fundación	829	3	778	31	17
Pescadería (D.M.)	1,529	5	1,151	179	194
Municipio Las Salinas	1,465	26	1,435	3	1
Las Salinas	1,465	26	1,435	3	1
Municipio Polo	2,254	16	2,157	71	10
Polo	2,254	16	2,157	71	10

Cuadro 11, continuación...

Región, provincia, municipio y distrito municipal	Total	Tipo de conexión del servicio sanitario			
		Red pública o alcantarillado	Pozo séptico	Desagües naturales	Otros
Municipio Jaquimeyes	1,250	30	1,097	66	57
Jaquimeyes	966	24	835	50	57
Palo Alto (D.M.)	284	6	262	16	0
<b>Provincia Independencia</b>	<b>15,908</b>	<b>1,530</b>	<b>13,300</b>	<b>707</b>	<b>371</b>
Municipio Jimaní	5,176	908	3,934	272	62
Jimaní	3,045	414	2,427	199	5
El Limón (D.M.)	1,068	7	1,019	34	8
Boca de Cachón (D.M.)	1,063	487	488	39	49
Municipio Duvergé	4,230	60	3,870	244	56
Duvergé	3,169	48	2,897	187	37
Vengan a Ver (D.M.)	1,061	12	973	57	19
Municipio La Descubierta	2,237	505	1,514	113	105
La Descubierta	2,237	505	1,514	113	105
Municipio Postrer Río	1,840	14	1,791	25	10
Postrer Río	1,095	10	1,075	5	5
Guayabal (D.M.)	745	4	716	20	5
Municipio Cristóbal	1,104	42	895	52	115
Cristóbal	699	30	570	8	91
Batey 8 (D.M.)	405	12	325	44	24
Municipio Mella	1,321	1	1,296	1	23
Mella	933	0	911	1	21
La Colonia (D.M.)	388	1	385	0	2
<b>Provincia Pedernales</b>	<b>9,267</b>	<b>465</b>	<b>8,519</b>	<b>191</b>	<b>92</b>
Municipio Pedernales	6,544	334	6,033	107	70
Pedernales	6,171	333	5,706	97	35
José Francisco Peña Gómez (D.M.)	373	1	327	10	35
Municipio Oviedo	2,723	131	2,486	84	22
Oviedo	1,240	114	1,055	65	6
Juancho (D.M.)	1,483	17	1,431	19	16
<b>Región El Valle</b>	<b>164,968</b>	<b>38,363</b>	<b>113,196</b>	<b>7,864</b>	<b>5,545</b>
<b>Provincia Azua</b>	<b>71,085</b>	<b>11,996</b>	<b>53,576</b>	<b>3,019</b>	<b>2,494</b>
Municipio Azua	30,426	7,977	19,854	1,323	1,272
Azua	20,067	6,675	12,282	475	635
Barro Arriba (D.M.)	1,336	188	926	208	14
Las Barías-la Estancia (D.M.)	2,273	259	1,650	83	281
Los Jovillos (D.M.)	1,825	64	1,556	143	62
Puerto Viejo (D.M.)	634	23	493	86	32
Barreras (D.M.)	750	1	630	119	0
Doña Emma Balaguer Viuda Vallejo (D.M.)	841	471	355	4	11
Clavellina (D.M.)	753	102	436	37	178
Las Lomas (D.M.)	1,947	194	1,526	168	59
Municipio Las Charcas	4,503	201	4,159	48	95
Las Charcas	3,263	195	3,026	18	24
Palmar de Ocoa (D.M.)	1,240	6	1,133	30	71
Municipio Las Yayas de Viajama	5,927	262	5,145	410	110
Las Yayas de Viajama	2,305	153	1,971	104	77
Villarpando (D.M.)	2,142	106	1,703	300	33
Hato Nuevo Cortés (D.M.)	1,480	3	1,471	6	0
Municipio Padre Las Casas	6,429	96	5,869	304	160
Padre Las Casas	2,877	83	2,650	101	43
Las Lagunas (D.M.)	1,203	0	1,196	7	0
La Siembra (D.M.)	581	1	580	0	0
Monte Bonito (D.M.)	1,023	8	838	115	62
Los Fríos (D.M.)	745	4	605	81	55
Municipio Peralta	3,855	428	3,347	73	7
Peralta	3,855	428	3,347	73	7

Cuadro 11, continuación...

Región, provincia, municipio y distrito municipal	Total	Tipo de conexión del servicio sanitario			
		Red pública o alcantarillado	Pozo séptico	Desagües naturales	Otros
Municipio Sabana Yegua	6,210	2,122	3,589	118	381
Sabana Yegua	3,334	1,944	1,178	70	142
Proyecto 4 (D.M.)	1,057	19	967	5	66
Ganadero	833	64	733	0	36
Proyecto 2-C (D.M.)	986	95	711	43	137
Municipio Pueblo Viejo	3,260	751	2,100	154	255
Pueblo Viejo	2,218	724	1,303	140	51
El Rosario (D.M.)	1,042	27	797	14	204
Municipio Tábara Arriba	6,110	37	5,596	271	206
Tábara Arriba	1,263	5	1,183	75	0
Tábara Abajo (D.M.)	2,077	7	1,841	144	85
Amiama Gómez (D.M.)	710	11	697	0	2
Los Toros (D.M.)	2,060	14	1,875	52	119
Municipio Guayabal	1,745	6	1,702	37	0
Guayabal	1,745	6	1,702	37	0
Municipio Estebanía	2,620	116	2,215	281	8
Estebanía	2,620	116	2,215	281	8
<b>Provincia Elías Piña</b>	<b>16,597</b>	<b>3,068</b>	<b>10,818</b>	<b>1,536</b>	<b>1,175</b>
Municipio Comendador	7,405	2,854	3,060	840	651
Comendador	5,517	2,741	1,939	493	344
Sabana Larga (D.M.)	491	4	278	144	65
Guayabo (D.M.)	1,397	109	843	203	242
Municipio Bánica	2,061	8	1,549	302	202
Bánica	709	0	575	89	45
Sabana Cruz (D.M.)	645	4	460	40	141
Sabana Higüero (D.M.)	707	4	514	173	16
Municipio El Llano	2,192	4	2,145	37	6
El Llano	1,313	2	1,275	31	5
Guanito (D.M.)	879	2	870	6	1
Municipio Hondo Valle	2,417	49	2,318	35	15
Hondo Valle	1,650	45	1,559	34	12
Rancho de la Guardia (D.M.)	767	4	759	1	3
Municipio Pedro Santana	1,627	25	998	303	301
Pedro Santana	999	24	534	261	180
Río Limpio (D.M.)	628	1	464	42	121
Municipio Juan Santiago	895	128	748	19	0
Juan Santiago	895	128	748	19	0
<b>Provincia San Juan</b>	<b>77,286</b>	<b>23,299</b>	<b>48,802</b>	<b>3,309</b>	<b>1,876</b>
Municipio San Juan	45,889	18,809	24,541	1,701	838
San Juan	28,364	18,149	9,648	386	181
Pedro Corto (D.M.)	2,530	9	1,996	379	146
Sabaneta (D.M.)	1,734	10	1,214	344	166
Sabana Alta (D.M.)	1,059	1	929	67	62
El Rosario (D.M.)	2,610	58	2,306	206	40
Hato del Padre (D.M.)	1,878	440	1,280	105	53
Guanito (D.M.)	1,405	78	1,254	26	47
La Jagua (D.M.)	1,136	3	1,025	18	90
Las Maguanas - Hato Nuevo (D.M.)	1,667	30	1,536	66	35
Las Charcas de María Nova (D.M.)	909	4	903	1	1
Las Zanjas (D.M.)	2,597	27	2,450	103	17
Municipio Bohechío	3,101	14	2,804	228	55
Bohechío	814	5	674	112	23
Arroyo Cano (D.M.)	1,002	6	961	34	1
Yaque (D.M.)	1,285	3	1,169	82	31
Municipio El Cercado	5,068	52	4,713	106	197
El Cercado	3,630	45	3,384	96	105
Derrumbadero (D.M.)	888	6	821	9	52
Batista (D.M.)	550	1	508	1	40

Cuadro 11, continuación...

Región, provincia, municipio y distrito municipal	Total	Tipo de conexión del servicio sanitario			
		Red pública o alcantarillado	Pozo séptico	Desagües naturales	Otros
Municipio Juan de Herrera	4,016	18	3,900	59	39
Juan de Herrera	2,527	1	2,501	20	5
Jónova (D.M.)	1,489	17	1,399	39	34
Municipio Las Matas de Farfán	15,599	4,161	10,081	791	566
Las Matas de Farfán	12,352	4,112	7,116	708	416
Matayaya (D.M.)	1,583	3	1,468	31	81
Carrera de Yeguas (D.M.)	1,664	46	1,497	52	69
Municipio Vallejuelo	3,613	245	2,763	424	181
Vallejuelo	2,954	231	2,466	118	139
Jorjillo (D.M.)	659	14	297	306	42
<b>Región Yuma</b>	<b>294,926</b>	<b>39,032</b>	<b>241,882</b>	<b>9,897</b>	<b>4,115</b>
<b>Provincia El Seibo</b>	<b>30,734</b>	<b>5,299</b>	<b>22,929</b>	<b>1,522</b>	<b>984</b>
Municipio El Seibo	21,860	5,180	14,478	1,273	929
El Seibo	15,098	5,105	8,667	977	349
Pedro Sánchez (D.M.)	1,676	17	1,461	89	109
San Francisco-Vicentillo (D.M.)	1,787	14	1,627	59	87
Santa Lucía (D.M.)	3,299	44	2,723	148	384
Municipio Miches	8,874	119	8,451	249	55
Miches	4,108	63	3,949	82	14
El Cedro (D.M.)	3,504	53	3,298	123	30
La Gina (D.M.)	1,262	3	1,204	44	11
<b>Provincia La Altagracia</b>	<b>169,697</b>	<b>25,203</b>	<b>137,333</b>	<b>5,474</b>	<b>1,687</b>
Municipio Higüey	157,911	23,489	128,396	4,497	1,529
Higüey	82,656	15,606	63,750	2,549	751
Las Lagunas de Nisibón (D.M.)	3,896	210	3,435	210	41
La Otra Banda (D.M.)	11,757	997	10,515	132	113
Verón Punta Cana (D.M.)	59,602	6,676	50,696	1,606	624
Municipio San Rafael del Yuma	11,786	1,714	8,937	977	158
San Rafael del Yuma	8,591	496	7,059	884	152
Boca de Yuma (D.M.)	948	14	912	21	1
Bayahíbe (D.M.)	2,247	1,204	966	72	5
<b>Provincia La Romana</b>	<b>94,495</b>	<b>8,530</b>	<b>81,620</b>	<b>2,901</b>	<b>1,444</b>
Municipio La Romana	53,028	5,820	45,608	1,274	326
La Romana	48,295	5,424	41,352	1,209	310
Caleta (D.M.)	4,733	396	4,256	65	16
Municipio Guaymate	5,116	1,273	3,002	381	460
Guaymate	5,116	1,273	3,002	381	460
Municipio Villa Hermosa	36,351	1,437	33,010	1,246	658
Villa Hermosa	31,888	1,352	28,906	1,029	601
Cumayasa (D.M.)	4,463	85	4,104	217	57
<b>Región Higuamo</b>	<b>210,200</b>	<b>36,291</b>	<b>158,310</b>	<b>10,918</b>	<b>4,681</b>
<b>Provincia San Pedro de Macorís</b>	<b>109,966</b>	<b>22,017</b>	<b>82,601</b>	<b>3,766</b>	<b>1,582</b>
Municipio San Pedro de Macorís	73,498	20,250	50,908	1,767	573
San Pedro de Macorís	73,498	20,250	50,908	1,767	573
Municipio Los Llanos	7,427	804	4,920	1,215	488
Los Llanos	5,064	385	3,246	956	477
El Puerto (D.M.)	1,327	252	824	244	7
Gautier (D.M.)	1,036	167	850	15	4
Municipio Ramón Santana	3,388	184	2,865	264	75
Ramón Santana	3,388	184	2,865	264	75
Municipio Consuelo	12,326	330	11,361	263	372
Consuelo	12,326	330	11,361	263	372
Municipio Quisqueya	7,139	241	6,597	243	58
Quisqueya	7,139	241	6,597	243	58
Municipio Guayacanes	6,188	208	5,950	14	16
Guayacanes	6,188	208	5,950	14	16

Cuadro 11, continuación...

Región, provincia, municipio y distrito municipal	Total	Tipo de conexión del servicio sanitario			
		Red pública o alcantarillado	Pozo séptico	Desagües naturales	Otros
<b>Provincia Monte Plata</b>	<b>66,601</b>	<b>4,226</b>	<b>54,282</b>	<b>5,883</b>	<b>2,210</b>
Municipio Monte Plata	17,931	1,816	14,326	1,271	518
Monte Plata	9,997	1,663	7,191	850	293
Don Juan (D.M.)	3,224	103	2,790	245	86
Chirino (D.M.)	2,307	12	2,100	139	56
Boyá (D.M.)	2,403	38	2,245	37	83
Municipio Bayaguana	12,253	1,645	8,598	1,433	577
Bayaguana	12,253	1,645	8,598	1,433	577
Municipio Sabana Grande de Boyá	10,959	322	9,616	737	284
Sabana Grande de Boyá	8,464	313	7,518	459	174
Gonzalo (D.M.)	1,782	9	1,478	195	100
Majagual (D.M.)	713	0	620	83	10
Municipio Yamasá	19,485	401	16,520	1,891	673
Yamasá	9,939	221	8,374	1,003	341
Los Botados (D.M.)	6,501	28	5,498	763	212
Mamá Tingó (D.M.)	3,045	152	2,648	125	120
Municipio Peralvillo	5,973	42	5,222	551	158
Peralvillo	5,973	42	5,222	551	158
<b>Provincia Hato Mayor</b>	<b>33,633</b>	<b>10,048</b>	<b>21,427</b>	<b>1,269</b>	<b>889</b>
Municipio Hato Mayor	23,401	8,255	14,345	513	288
Hato Mayor	17,190	7,065	9,637	359	129
Yerba Buena (D.M.)	1,146	7	1,056	57	26
Mata Palacio (D.M.)	1,764	18	1,681	16	49
Guayabo Dulce (D.M.)	3,301	1,165	1,971	81	84
Municipio Sabana de la Mar	6,740	665	5,115	495	465
Sabana de la Mar	5,723	634	4,265	410	414
Elupina Cordero de las Cañitas (D.M.)	1,017	31	850	85	51
Municipio El Valle	3,492	1,128	1,967	261	136
El Valle	3,492	1,128	1,967	261	136

Fuente: X Censo Nacional de Población y Vivienda 2022, Oficina Nacional de Estadística (ONE)

## 4.5 Forma de eliminación de la basura

La necesidad de garantizar el desarrollo sostenible y, en este contexto, de caracterizar la forma habitual del tratamiento de los residuos sólidos generados en los hogares ha impulsado la incorporación de este tema en varios censos nacionales de población y vivienda. Esta información permite conocer la forma de eliminación de estos residuos utilizada en los hogares, siendo así un indicador de la contaminación ambiental y las prácticas cotidianas de los miembros del hogar, así como del acceso a servicios de eliminación de los mismos.

En el cuadro 12 se presenta de manera resumida la información acerca de la forma de eliminación de la basura.

**Cuadro 12**  
 REPÚBLICA DOMINICANA: Distribución del número de hogares, por zona de residencia, según forma de eliminación de la basura

Forma de eliminación de la basura	Total		Zona de residencia			
			Urbana		Rural	
	Absoluto	Relativo	Absoluto	Relativo	Absoluto	Relativo
<b>Total</b>	3,726,936	100	2,699,172	100	1,027,764	100
La recoge el ayuntamiento	3,203,296	85.9	2,492,958	92.4	710,338	69.1
La recoge una empresa privada	53,313	1.4	32,167	1.2	21,146	2.1
La queman	259,948	7.0	39,841	1.5	220,107	21.4
La tiran en el patio o solar	48,120	1.3	16,262	0.6	31,858	3.1
La tiran en un vertedero	91,289	2.4	65,827	2.4	25,462	2.5
La tiran en un río o cañada	44,351	1.2	31,895	1.2	12,456	1.2
Otro	26,619	0.7	20,222	0.7	6,397	0.6

Fuente: X Censo Nacional de Población y Vivienda 2022, Oficina Nacional de Estadística (ONE)

A nivel nacional, el servicio de recolección por parte del ayuntamiento constituye la principal forma de eliminación de la basura en los hogares dominicanos, representando el 85.9%. Le siguen, en orden de importancia, los hogares que la queman, con 7%, los que la tiran en un vertedero, con un peso relativo del 2.4%, y los que se deshacen mediante la recogida por parte de una empresa privada, con un porcentaje de 1.4%. El porcentaje de hogares en el resto de las formas de eliminación de la basura no supera el 1.3%.

Para la zona urbana, se observa que el 92.4% de los hogares dispone de la recogida por parte del ayuntamiento. Los hogares que la tiran en un vertedero representan el 2.4% y el 1.5% la queman. El resto de los hogares en las demás categorías ostentan pesos relativos iguales o inferiores al 1.2%.

En la zona rural, la recolección municipal sigue siendo la modalidad predominante de eliminación de basura con el 69.1%, seguido por la quema de basura que representa el 21.4%. El resto de las categorías oscila entre el 0.6% y el 3.1%.

**Cuadro 13**  
 REPÚBLICA DOMINICANA: Número de hogares, por forma principal de eliminar la basura, según región, provincia, municipio y distrito municipal

Región, provincia, municipio y distrito municipal	Total	Forma principal de eliminar la basura						Otro
		La recoge el ayuntamiento	La recoge una empresa privada	La queman	La tiran en el patio o solar	La tiran en un vertedero	La tiran en un río o cañada	
<b>Total</b>	<b>3,726,936</b>	<b>3,203,296</b>	<b>53,313</b>	<b>259,948</b>	<b>48,120</b>	<b>91,289</b>	<b>44,351</b>	<b>26,619</b>
<b>Región Ozama</b>	<b>1,305,361</b>	<b>1,129,795</b>	<b>22,730</b>	<b>38,390</b>	<b>14,035</b>	<b>60,984</b>	<b>23,267</b>	<b>16,160</b>
<b>Distrito Nacional</b>	<b>365,548</b>	<b>343,735</b>	<b>6,855</b>	<b>410</b>	<b>851</b>	<b>8,858</b>	<b>3,284</b>	<b>1,555</b>
<b>Provincia Santo Domingo</b>	<b>939,813</b>	<b>786,060</b>	<b>15,875</b>	<b>37,980</b>	<b>13,184</b>	<b>52,126</b>	<b>19,983</b>	<b>14,605</b>
Municipio Santo Domingo Este	351,360	314,654	5,831	3,433	2,776	17,045	2,916	4,705
Santo Domingo Este	328,993	295,249	5,354	2,605	2,442	16,099	2,701	4,543
San Luis (D.M.)	22,367	19,405	477	828	334	946	215	162
Municipio Santo Domingo Oeste	143,144	128,543	681	2,002	1,135	6,282	3,171	1,330
Santo Domingo Oeste	143,144	128,543	681	2,002	1,135	6,282	3,171	1,330
<b>Municipio Santo Domingo Norte</b>	<b>224,697</b>	<b>200,807</b>	<b>2,160</b>	<b>11,279</b>	<b>2,676</b>	<b>4,168</b>	<b>2,302</b>	<b>1,305</b>
Santo Domingo Norte	197,702	182,989	2,030	4,086	1,749	3,531	2,116	1,201
La Victoria (D.M.)	26,995	17,818	130	7,193	927	637	186	104
<b>Municipio Boca Chica</b>	<b>56,593</b>	<b>22,781</b>	<b>4,656</b>	<b>11,331</b>	<b>3,437</b>	<b>11,276</b>	<b>22</b>	<b>3,090</b>
Boca Chica	28,043	8,960	2,876	4,862	2,158	7,304	13	1,870
La Caleta (D.M.)	28,550	13,821	1,780	6,469	1,279	3,972	9	1,220
<b>Municipio San Antonio de Guerra</b>	<b>20,885</b>	<b>14,836</b>	<b>28</b>	<b>5,285</b>	<b>304</b>	<b>303</b>	<b>29</b>	<b>100</b>
San Antonio de Guerra	19,239	13,649	28	4,862	283	298	23	96
Hato Viejo (D.M.)	1,646	1,187	0	423	21	5	6	4
<b>Municipio Los Alcarrizos</b>	<b>111,928</b>	<b>79,086</b>	<b>1,332</b>	<b>1,892</b>	<b>2,290</b>	<b>12,479</b>	<b>10,967</b>	<b>3,882</b>
Los Alcarrizos	84,962	56,512	1,203	1,595	1,629	11,145	9,706	3,172
Palmarito-Villa Linda (D.M.)	6,513	4,244	34	259	182	645	908	241
Pantoja (D.M.)	20,453	18,330	95	38	479	689	353	469
<b>Municipio Pedro Brand</b>	<b>31,206</b>	<b>25,353</b>	<b>1,187</b>	<b>2,758</b>	<b>566</b>	<b>573</b>	<b>576</b>	<b>193</b>
Pedro Brand	13,275	11,108	99	1,154	192	353	265	104
La Guáyiga (D.M.)	14,073	11,412	1,086	822	174	204	300	75
La Cuaba (D.M.)	3,858	2,833	2	782	200	16	11	14
<b>Región Cibao Norte</b>	<b>584,220</b>	<b>536,598</b>	<b>2,234</b>	<b>28,905</b>	<b>4,739</b>	<b>4,108</b>	<b>5,958</b>	<b>1,678</b>
<b>Provincia Espaillat</b>	<b>82,470</b>	<b>70,898</b>	<b>126</b>	<b>6,446</b>	<b>1,971</b>	<b>1,064</b>	<b>1,535</b>	<b>430</b>
Municipio Moca	54,913	47,952	101	2,898	1,463	924	1,212	363
Moca	32,768	29,651	69	897	496	542	850	263
José Contreras (D.M.)	1,378	508	0	594	159	95	6	16
Juan López (D.M.)	4,783	4,457	8	120	88	83	12	15
Las Lagunas (D.M.)	5,649	4,318	7	685	455	77	76	31
Canca la Reina (D.M.)	3,698	3,383	7	129	73	34	66	6
El Higüerito (D.M.)	3,615	2,957	6	281	140	66	143	22
Monte de la Jagua (D.M.)	2,082	1,874	1	128	22	6	50	1
La Ortega (D.M.)	940	804	3	64	30	21	9	9

Cuadro 13, continuación...

Región, provincia, municipio y distrito municipal	Total	Forma principal de eliminar la basura						Otro
		La recoge el ayuntamiento	La recoge una empresa privada	La queman	La tiran en el patio o solar	La tiran en un vertedero	La tiran en un río o cañada	
Municipio Cayetano Germosén	2,996	2,438	3	292	92	20	138	13
Cayetano Germosén	2,996	2,438	3	292	92	20	138	13
Municipio Gaspar Hernández	15,090	13,052	9	1,732	210	61	17	9
Gaspar Hernández	5,577	4,725	1	740	55	45	6	5
Joba Arriba (D.M.)	1,439	1,013	0	283	127	8	8	0
Veragua (D.M.)	6,679	6,108	7	529	23	5	3	4
Villa Magante (D.M.)	1,395	1,206	1	180	5	3	0	0
Municipio Jamao al Norte	2,883	2,101	1	725	37	8	1	10
Jamao al Norte	2,883	2,101	1	725	37	8	1	10
Municipio San Víctor	6,588	5,355	12	799	169	51	167	35
San Víctor	6,588	5,355	12	799	169	51	167	35
<b>Provincia Puerto Plata</b>	<b>125,047</b>	<b>111,538</b>	<b>1,027</b>	<b>10,570</b>	<b>905</b>	<b>584</b>	<b>188</b>	<b>235</b>
Municipio Puerto Plata	59,241	55,486	96	3,251	170	110	61	67
Puerto Plata	53,552	51,195	87	1,993	85	79	60	53
Yásica Arriba (D.M.)	2,666	1,825	4	740	57	29	0	11
Maimón (D.M.)	3,023	2,466	5	518	28	2	1	3
Municipio Altamira	7,149	5,127	3	1,446	383	124	40	26
Altamira	5,509	4,473	3	728	197	83	4	21
Río Grande (D.M.)	1,640	654	0	718	186	41	36	5
Municipio Guanatico	2,447	2,241	1	143	49	4	9	0
Guanatico	2,447	2,241	1	143	49	4	9	0
Municipio Imbert	8,905	7,701	3	1,077	49	37	19	19
Imbert	8,905	7,701	3	1,077	49	37	19	19
Municipio Los Hidalgos	4,814	4,119	5	559	63	42	9	17
Los Hidalgos	3,560	3,033	2	438	32	31	9	15
Navas (D.M.)	1,254	1,086	3	121	31	11	0	2
Municipio Luperón	6,575	4,737	9	1,678	42	92	4	13
Luperón	3,641	2,186	7	1,343	21	74	2	8
La Isabela (D.M.)	795	750	1	29	3	12	0	0
Belloso (D.M.)	1,150	981	0	151	12	4	0	2
El Estrecho de Luperón Omar Bross (D.M.)	989	820	1	155	6	2	2	3
Municipio Sosúa	21,065	19,191	837	869	47	39	13	69
Sosúa	13,225	12,088	438	574	26	26	13	60
Cabarete (D.M.)	6,022	5,341	385	261	16	11	0	8
Sabaneta de Yásica (D.M.)	1,818	1,762	14	34	5	2	0	1
Municipio Villa Isabela	7,153	6,221	10	830	26	27	21	18
Villa Isabela	4,066	3,681	8	341	4	15	7	10
Estero Hondo (D.M.)	1,590	1,385	0	195	1	5	0	4
La Jaiba (D.M.)	767	633	0	118	6	1	7	2
Gualeté (D.M.)	730	522	2	176	15	6	7	2
Municipio Villa Montellano	7,698	6,715	63	717	76	109	12	6
Villa Montellano	7,698	6,715	63	717	76	109	12	6

Cuadro 13, continuación...

Región, provincia, municipio y distrito municipal	Total	Forma principal de eliminar la basura							Otro
		La recoge el ayuntamiento	La recoge una empresa privada	La queman	La tiran en el patio o solar	La tiran en un vertedero	La tiran en un río o cañada	La tiran en un río o cañada	
<b>Provincia Santiago</b>	<b>376,703</b>	<b>354,162</b>	<b>1,081</b>	<b>11,889</b>	<b>1,863</b>	<b>2,460</b>	<b>4,235</b>	<b>1,013</b>	
Municipio Santiago	272,180	261,534	667	3,711	866	1,374	3,410	618	
Santiago	200,183	193,902	578	1,185	383	1,104	2,631	400	
Pedro García (D.M.)	1,276	871	2	327	56	7	7	6	
La Canela (D.M.)	7,031	5,865	9	496	270	23	337	31	
San Francisco de Jacagua (D.M.)	15,838	14,399	33	1,153	96	71	48	38	
Hato del Yaque (D.M.)	11,690	11,325	13	241	16	26	46	23	
Santiago Oeste (D.M.)	36,162	35,172	32	309	45	143	341	120	
Municipio Bisón	17,181	14,843	155	1,339	216	314	225	89	
Bisón	17,181	14,843	155	1,339	216	314	225	89	
Municipio Jáncico	5,252	3,491	6	1,537	68	101	21	28	
Jáncico	2,413	1,780	5	584	23	9	8	4	
Juncalito (D.M.)	1,292	615	1	550	27	79	6	14	
El Cairito (D.M.)	1,547	1,096	0	403	18	13	7	10	
Municipio Licey al Medio	9,956	9,520	4	193	57	34	43	105	
Licey al Medio	5,163	4,846	2	132	40	12	40	91	
Las Palomas (D.M.)	4,793	4,674	2	61	17	22	3	14	
Municipio San José de las Matas	13,028	10,772	66	1,843	82	194	13	58	
San José de las Matas	8,338	7,301	57	862	19	67	3	29	
El Rubio (D.M.)	2,177	1,571	8	521	16	37	8	16	
La Cuesta (D.M.)	1,327	1,105	1	193	22	3	2	1	
Las Placetas (D.M.)	1,186	795	0	267	25	87	0	12	
Municipio Tamboril	19,888	18,618	45	757	236	90	104	38	
Tamboril	15,317	14,406	41	548	165	72	57	28	
Canca la Piedra (D.M.)	4,571	4,212	4	209	71	18	47	10	
Municipio Villa González	14,456	13,078	42	912	110	118	170	26	
Villa González	10,768	9,765	35	635	70	94	144	25	
Palmar Arriba (D.M.)	2,303	2,223	5	64	9	2	0	0	
El Limón (D.M.)	1,385	1,090	2	213	31	22	26	1	
Municipio Puñal	15,621	15,182	83	198	65	19	58	16	
Puñal	8,840	8,613	25	92	44	13	40	13	
Guayabal (D.M.)	2,597	2,533	0	32	12	4	16	0	
Canabacoa (D.M.)	4,184	4,036	58	74	9	2	2	3	
Municipio Sabana Iglesia	5,222	4,343	3	571	39	135	109	22	
Sabana Iglesia	5,222	4,343	3	571	39	135	109	22	
Municipio Baitoa	3,919	2,781	10	828	124	81	82	13	
Baitoa	3,919	2,781	10	828	124	81	82	13	

Cuadro 13, continuación...

Región, provincia, municipio y distrito municipal	Total	Forma principal de eliminar la basura						La tiran en un río o cañada	Otro
		La recoge el ayuntamiento	La recoge una empresa privada	La queman	La tiran en el patio o solar	La tiran en un vertedero	La tiran en un		
<b>Región Cibao Sur</b>	<b>279,230</b>	<b>245,779</b>	<b>3,813</b>	<b>20,163</b>	<b>3,966</b>	<b>2,244</b>	<b>1,933</b>	<b>1,332</b>	
<b>Provincia La Vega</b>	<b>153,581</b>	<b>140,577</b>	<b>231</b>	<b>8,530</b>	<b>1,902</b>	<b>1,031</b>	<b>887</b>	<b>423</b>	
Municipio La Vega	96,210	87,536	127	5,588	1,432	595	672	260	
La Vega	75,157	69,857	102	3,465	832	388	308	205	
Río Verde Arriba (D.M.)	8,537	7,295	9	726	270	98	109	30	
El Ranchito (D.M.)	3,785	3,463	4	206	31	4	72	5	
Taveras (D.M.)	4,416	3,178	7	934	153	86	42	16	
Don Juan Rodríguez (D.M.)	4,315	3,743	5	257	146	19	141	4	
Municipio Constanza	23,946	22,838	29	591	127	259	56	46	
Constanza	15,210	14,656	18	262	43	185	20	26	
Tireo (D.M.)	5,563	5,126	4	276	77	28	36	16	
La Sabina (D.M.)	3,173	3,056	7	53	7	46	0	4	
Municipio Jarabacoa	23,382	21,570	71	1,273	212	136	39	81	
Jarabacoa	17,171	15,694	42	1,073	178	112	32	40	
Buena Vista (D.M.)	4,749	4,501	28	159	15	18	4	24	
Manabao (D.M.)	1,462	1,375	1	41	19	6	3	17	
Municipio Jima Abajo	10,043	8,633	4	1,078	131	41	120	36	
Jima Abajo	5,851	5,014	1	705	59	28	27	17	
Rincón (D.M.)	4,192	3,619	3	373	72	13	93	19	
<b>Provincia Sánchez Ramírez</b>	<b>57,499</b>	<b>45,101</b>	<b>292</b>	<b>8,846</b>	<b>1,447</b>	<b>572</b>	<b>846</b>	<b>395</b>	
Municipio Cotuí	29,915	22,549	248	4,728	960	505	578	347	
Cotuí	19,952	16,757	234	1,470	249	426	518	298	
Quita Sueño (D.M.)	1,281	1,236	9	31	1	1	0	3	
Caballero (D.M.)	889	659	0	150	71	4	0	5	
Comedero Arriba (D.M.)	913	519	0	316	47	7	4	20	
Platanal (D.M.)	1,373	974	0	292	90	11	3	3	
Zambrana Abajo (D.M.)	5,507	2,404	5	2,469	502	56	53	18	
Municipio Cevicos	5,837	4,616	16	918	244	28	3	12	
Cevicos	3,773	2,752	1	795	199	13	3	10	
La Cueva (D.M.)	2,064	1,864	15	123	45	15	0	2	
Municipio Fantino	8,349	7,057	16	1,165	82	12	8	9	
Fantino	8,349	7,057	16	1,165	82	12	8	9	
Municipio Villa La Mata	13,398	10,879	12	2,035	161	27	257	27	
Villa La Mata	4,411	3,803	5	511	20	0	60	12	
La Bija (D.M.)	3,591	3,010	3	413	24	9	126	6	
Angelina (D.M.)	3,806	3,226	4	467	58	14	32	5	
Hernando Alonzo (D.M.)	1,590	840	0	644	59	4	39	4	

Cuadro 13, continuación...

Región, provincia, municipio y distrito municipal	Total	Forma principal de eliminar la basura						La tiran en un río o cañada	Otro
		La recoge el ayuntamiento	La recoge una empresa privada	La queman	La tiran en el patio o solar	La tiran en un vertedero	La tiran en un		
<b>Provincia Monseñor Nouel</b>	<b>68,150</b>	<b>60,101</b>	<b>3,290</b>	<b>2,787</b>	<b>617</b>	<b>641</b>	<b>200</b>	<b>514</b>	
Municipio Bonao	50,536	43,921	3,238	1,849	412	506	142	468	
Bonao	29,109	25,192	2,409	678	104	299	41	386	
Sabana del Puerto (D.M.)	3,767	3,391	19	217	53	54	18	15	
Juma Bejucal (D.M.)	11,031	9,778	804	257	37	65	37	53	
Arroyo Toro - Masipetro (D.M.)	1,054	893	2	75	45	10	23	6	
Jayaco (D.M.)	3,334	2,935	1	316	46	23	10	3	
La Salvia - Los Quemados (D.M.)	2,241	1,732	3	306	127	55	13	5	
Municipio Maimón	8,274	7,599	36	420	95	69	33	22	
Maimón	8,274	7,599	36	420	95	69	33	22	
Municipio Piedra Blanca	9,340	8,581	16	518	110	66	25	24	
Piedra Blanca	5,033	4,540	13	345	62	39	19	15	
Villa de Sonador (D.M.)	2,863	2,713	3	113	24	3	5	2	
Juan Adrián (D.M.)	1,444	1,328	0	60	24	24	1	7	
<b>Región Cibao Nordeste</b>	<b>244,160</b>	<b>193,265</b>	<b>1,397</b>	<b>39,483</b>	<b>3,938</b>	<b>2,690</b>	<b>2,061</b>	<b>1,326</b>	
<b>Provincia Duarte</b>	<b>110,673</b>	<b>91,389</b>	<b>599</b>	<b>14,304</b>	<b>1,418</b>	<b>966</b>	<b>1,286</b>	<b>711</b>	
Municipio San Francisco de Macorís	73,225	63,213	543	6,819	643	757	648	602	
San Francisco de Macorís	57,449	51,908	493	3,042	367	597	518	524	
La Peña (D.M.)	4,760	2,976	36	1,464	153	75	14	42	
Cenoví (D.M.)	6,116	4,407	9	1,529	70	20	63	18	
Jaya (D.M.)	1,997	1,665	1	213	44	42	16	16	
Presidente Don Antonio Guzmán Fernández (D.M.)	2,903	2,257	4	571	9	23	37	2	
Municipio Arenoso	5,225	3,596	2	1,319	109	40	141	18	
Arenoso	1,463	1,200	1	163	15	0	71	13	
Las Coles (D.M.)	2,545	1,351	1	1,009	74	36	70	4	
El Aguacate (D.M.)	1,217	1,045	0	147	20	4	0	1	
Municipio Castillo	5,995	4,418	15	1,379	128	40	12	3	
Castillo	5,995	4,418	15	1,379	128	40	12	3	
Municipio Pimentel	6,303	4,791	21	1,315	71	22	65	18	
Pimentel	6,303	4,791	21	1,315	71	22	65	18	
Municipio Villa Riva	12,685	9,957	7	2,090	320	61	214	36	
Villa Riva	3,976	2,746	2	914	104	28	175	7	
Agua Santa del Yuna (D.M.)	1,843	1,390	0	337	74	18	23	1	
Cristo Rey de Guaragua (D.M.)	1,690	1,611	2	65	9	0	0	3	
Las Taranas (D.M.)	4,263	3,423	3	660	123	15	15	24	
Barraquito (D.M.)	913	787	0	114	10	0	1	1	
Municipio Las Guáranas	5,101	4,063	8	724	27	45	203	31	
Las Guáranas	5,101	4,063	8	724	27	45	203	31	
Municipio Eugenio María de Hostos	2,139	1,351	3	658	120	1	3	3	
Eugenio María de Hostos	1,639	1,099	2	430	102	1	2	3	
Sabana Grande (D.M.)	500	252	1	228	18	0	1	0	

Cuadro 13, continuación...

Región, provincia, municipio y distrito municipal	Total	Forma principal de eliminar la basura						Otro
		La recoge el ayuntamiento	La recoge una empresa privada	La queman	La tiran en el patio o solar	La tiran en un vertedero	La tiran en un río o cañada	
<b>Provincia María Trinidad Sánchez</b>	<b>57,421</b>	<b>45,636</b>	<b>147</b>	<b>9,678</b>	<b>945</b>	<b>579</b>	<b>224</b>	<b>212</b>
Municipio Nagua	29,198	22,856	84	4,998	607	355	166	132
Nagua	16,019	15,008	38	589	47	201	71	65
San José de Matanzas (D.M.)	4,916	3,229	5	1,356	167	36	80	43
Las Gordas (D.M.)	3,866	2,782	11	914	131	14	11	3
Arroyo al Medio (D.M.)	4,397	1,837	30	2,139	262	104	4	21
Municipio Cabrera	10,890	8,042	44	2,612	73	75	4	40
Cabrera	5,752	4,391	40	1,174	52	69	4	22
Arroyo Salado (D.M.)	3,221	2,385	2	809	11	1	0	13
La Entrada (D.M.)	1,917	1,266	2	629	10	5	0	5
Municipio El Factor	10,928	9,407	12	1,177	182	90	42	18
El Factor	6,384	5,418	12	761	112	50	17	14
El Pozo (D.M.)	4,544	3,989	0	416	70	40	25	4
Municipio Río San Juan	6,405	5,331	7	891	83	59	12	22
Río San Juan	6,405	5,331	7	891	83	59	12	22
<b>Provincia Hermanas Mirabal</b>	<b>34,130</b>	<b>23,454</b>	<b>393</b>	<b>7,711</b>	<b>1,224</b>	<b>639</b>	<b>452</b>	<b>257</b>
Municipio Salcedo	14,698	11,091	18	2,672	428	250	118	121
Salcedo	13,392	10,554	15	2,021	364	208	117	113
Jamao Afuera (D.M.)	1,306	537	3	651	64	42	1	8
Municipio Tenares	10,449	6,648	368	2,249	528	288	250	118
Tenares	8,875	5,803	367	1,632	450	267	246	110
Blanco (D.M.)	1,574	845	1	617	78	21	4	8
Municipio Villa Tapia	8,983	5,715	7	2,790	268	101	84	18
Villa Tapia	8,983	5,715	7	2,790	268	101	84	18
<b>Provincia Samaná</b>	<b>41,936</b>	<b>32,786</b>	<b>258</b>	<b>7,790</b>	<b>351</b>	<b>506</b>	<b>99</b>	<b>146</b>
Municipio Samaná	22,840	16,158	40	5,866	253	426	60	37
Samaná	13,640	9,705	17	3,253	196	398	48	23
El Limón (D.M.)	2,861	2,470	6	372	5	3	0	5
Arroyo Barril (D.M.)	3,612	2,566	5	981	31	11	12	6
Las Galeras (D.M.)	2,727	1,417	12	1,260	21	14	0	3
Municipio Sánchez	9,374	7,430	13	1,695	83	34	37	82
Sánchez	9,374	7,430	13	1,695	83	34	37	82
Municipio Las Terrenas	9,722	9,198	205	229	15	46	2	27
Las Terrenas	9,722	9,198	205	229	15	46	2	27
<b>Región Cibao Noroeste</b>	<b>160,153</b>	<b>137,853</b>	<b>869</b>	<b>16,673</b>	<b>1,353</b>	<b>2,188</b>	<b>737</b>	<b>480</b>
<b>Provincia Dajabón</b>	<b>25,502</b>	<b>21,687</b>	<b>58</b>	<b>3,125</b>	<b>364</b>	<b>140</b>	<b>63</b>	<b>65</b>
Municipio Dajabón	12,092	11,063	26	867	57	42	16	21
Dajabón	10,737	9,907	26	699	41	40	11	13
Cañongo (D.M.)	1,355	1,156	0	168	16	2	5	8

Cuadro 13, continuación...

Región, provincia, municipio y distrito municipal	Total	Forma principal de eliminar la basura						La tiran en un río o cañada	Otro
		La recoge el ayuntamiento	La recoge una empresa privada	La queman	La tiran en el patio o solar	La tiran en un vertedero	La tiran en un		
Municipio Loma de Cabrera	5,658	4,743	21	653	179	30	19	13	
Loma de Cabrera	3,770	3,241	17	355	119	18	12	8	
Capotillo (D.M.)	717	585	0	98	26	7	0	1	
Santiago de la Cruz (D.M.)	1,171	917	4	200	34	5	7	4	
Municipio Partido	2,859	2,534	4	270	21	18	3	9	
Partido	2,859	2,534	4	270	21	18	3	9	
Municipio Restauración	2,646	1,260	4	1,202	97	46	17	20	
Restauración	2,646	1,260	4	1,202	97	46	17	20	
Municipio El Pino	2,247	2,087	3	133	10	4	8	2	
El Pino	1,618	1,536	1	62	7	3	7	2	
Manuel Bueno (D.M.)	629	551	2	71	3	1	1	0	
<b>Provincia Monte Cristi</b>	<b>46,156</b>	<b>36,930</b>	<b>594</b>	<b>6,450</b>	<b>520</b>	<b>1,311</b>	<b>190</b>	<b>161</b>	
Municipio Monte Cristi	10,115	6,534	258	2,034	297	925	8	59	
Monte Cristi	10,115	6,534	258	2,034	297	925	8	59	
Municipio Castañuelas	7,234	6,598	8	394	21	59	138	16	
Castañuelas	4,072	3,783	6	204	6	15	46	12	
Palo Verde (D.M.)	3,162	2,815	2	190	15	44	92	4	
Municipio Guayubín	14,598	11,957	18	2,333	128	108	19	35	
Guayubín	4,438	3,368	6	962	35	46	2	19	
Villa Elisa (D.M.)	2,740	2,055	0	604	59	10	2	10	
Hatillo Palma (D.M.)	3,061	2,802	5	233	5	8	6	2	
Cana Chapetón (D.M.)	4,359	3,732	7	534	29	44	9	4	
Municipio Las Matas de Santa Cruz	4,123	3,901	8	180	19	5	3	7	
Las Matas de Santa Cruz	4,123	3,901	8	180	19	5	3	7	
Municipio Pepillo Salcedo	3,944	3,444	2	432	19	34	4	9	
Pepillo Salcedo (Manzanillo)	2,199	2,078	0	85	10	22	2	2	
Santa María (D.M.)	1,745	1,366	2	347	9	12	2	7	
Municipio Villa Vásquez	6,142	4,496	300	1,077	36	180	18	35	
Villa Vásquez	6,142	4,496	300	1,077	36	180	18	35	
<b>Provincia Santiago Rodríguez</b>	<b>22,894</b>	<b>18,480</b>	<b>46</b>	<b>3,901</b>	<b>213</b>	<b>125</b>	<b>73</b>	<b>56</b>	
Municipio San Ignacio de Sabaneta	13,948	11,125	16	2,528	84	100	60	35	
San Ignacio de Sabaneta	13,948	11,125	16	2,528	84	100	60	35	
Municipio Villa Los Almárgos	4,062	2,912	6	995	119	11	12	7	
Villa Los Almárgos	4,062	2,912	6	995	119	11	12	7	
Municipio Monción	4,884	4,443	24	378	10	14	1	14	
Monción	4,884	4,443	24	378	10	14	1	14	

Cuadro 13, continuación...

Región, provincia, municipio y distrito municipal	Total	Forma principal de eliminar la basura							La tiran en un río o cañada	Otro
		La recoge el ayuntamiento	La recoge una empresa privada	La queman	La tiran en el patio o solar	La tiran en un vertedero	La tiran en un			
<b>Provincia Valverde</b>	<b>65,601</b>	<b>60,756</b>	<b>171</b>	<b>3,197</b>	<b>256</b>	<b>612</b>	<b>411</b>	<b>198</b>		
Municipio Mao	31,178	29,008	105	1,568	65	217	107	108		
Mao	21,413	20,494	83	511	28	181	58	58		
Armina (D.M.)	3,702	3,402	2	209	20	24	12	33		
Jaibón (Pueblo Nuevo) (D.M.)	3,316	2,726	16	511	11	5	35	12		
Guatapanal (D.M.)	2,747	2,386	4	337	6	7	2	5		
Municipio Esperanza	24,105	21,986	58	1,324	139	330	195	73		
Esperanza	16,271	15,162	48	573	56	252	148	32		
Maizal (D.M.)	3,597	3,233	4	240	42	14	34	30		
Jicomé (D.M.)	1,313	1,177	0	120	9	1	1	5		
Boca de Mao (D.M.)	2,636	2,197	5	334	29	54	11	6		
Paradero (D.M.)	288	217	1	57	3	9	1	0		
Municipio Laguna Salada	10,318	9,762	8	305	52	65	109	17		
Laguna Salada	4,124	3,931	3	112	12	21	42	3		
Jaibón (D.M.)	2,824	2,737	1	53	15	14	0	4		
La Caya (D.M.)	585	486	3	60	6	18	11	1		
Cruce de Guayacanes (D.M.)	2,785	2,608	1	80	19	12	56	9		
<b>Región Valdesia</b>	<b>319,130</b>	<b>277,523</b>	<b>1,369</b>	<b>25,975</b>	<b>4,849</b>	<b>3,792</b>	<b>4,161</b>	<b>1,461</b>		
<b>Provincia Peravia</b>	<b>70,097</b>	<b>63,141</b>	<b>388</b>	<b>4,375</b>	<b>609</b>	<b>704</b>	<b>605</b>	<b>275</b>		
Municipio Bani	53,021	47,242	372	3,444	528	615	564	256		
Bani	34,390	31,009	357	1,544	342	492	443	203		
Villa Fundación (D.M.)	3,347	2,901	2	331	65	31	11	6		
Sabana Buey (D.M.)	776	684	0	77	10	3	0	2		
Paya (D.M.)	5,523	5,077	5	333	55	17	14	22		
Villa Sombrero (D.M.)	3,360	3,243	5	91	7	10	2	2		
El Carretón (D.M.)	2,035	1,687	0	299	9	15	22	3		
Catalina (D.M.)	1,110	881	0	173	23	26	4	3		
El Limonal (D.M.)	1,738	1,247	3	399	12	16	57	4		
Las Barías (D.M.)	742	513	0	197	5	5	11	11		
Municipio Nizao	10,335	9,721	14	470	48	47	23	12		
Nizao	4,800	4,619	9	140	12	8	8	4		
Pizarrete (D.M.)	2,460	2,161	2	242	21	30	3	1		
Santana (D.M.)	3,075	2,941	3	88	15	9	12	7		
Municipio Matanzas	6,741	6,178	2	461	33	42	18	7		
Matanzas	6,741	6,178	2	461	33	42	18	7		
<b>Provincia San Cristóbal</b>	<b>223,003</b>	<b>191,384</b>	<b>899</b>	<b>19,677</b>	<b>3,816</b>	<b>2,856</b>	<b>3,243</b>	<b>1,128</b>		
Municipio San Cristóbal	88,583	75,051	668	8,404	994	1,257	1,718	491		
San Cristóbal	73,498	63,308	643	5,846	687	1,087	1,514	413		
Hato Damas (D.M.)	4,626	3,535	2	979	73	20	16	1		
Hatillo (D.M.)	10,459	8,208	23	1,579	234	150	188	77		

Cuadro 13, continuación...

Región, provincia, municipio y distrito municipal	Total	Forma principal de eliminar la basura							Otro
		La recoge el ayuntamiento	La recoge una empresa privada	La queman	La tiran en el patio o solar	La tiran en un vertedero	La tiran en un río o cañada		
Municipio Sabana Grande de Palenque	5,680	5,432	19	175	23	16	5	10	
Sabana Grande de Palenque	5,680	5,432	19	175	23	16	5	10	
Municipio Bajos de Haina	53,277	50,527	87	1,091	436	502	397	237	
Bajos de Haina	33,695	32,415	42	259	146	371	295	167	
El Carril (D.M.)	11,090	9,970	37	673	235	60	55	60	
Quita Sueño (D.M.)	8,492	8,142	8	159	55	71	47	10	
Municipio Cambita Garabitos	10,423	7,805	4	1,607	502	166	284	55	
Cambita Garabitos	6,848	5,101	2	998	374	138	204	31	
Cambita el Pueblecito (D.M.)	3,575	2,704	2	609	128	28	80	24	
Municipio Villa Altigracia	32,108	27,469	60	2,264	900	463	678	274	
Villa Altigracia	20,121	17,698	43	830	418	366	533	233	
San José del Puerto (D.M.)	5,805	5,028	12	574	108	31	39	13	
Medina (D.M.)	2,727	2,279	0	298	104	8	21	17	
La Cuchilla (D.M.)	3,455	2,464	5	562	270	58	85	11	
Municipio Yaguate	16,375	12,897	47	2,777	301	238	91	24	
Yaguate	11,095	8,049	44	2,395	273	229	81	24	
Doña Ana (D.M.)	5,280	4,848	3	382	28	9	10	0	
Municipio San Gregorio de Nigua	12,565	9,871	9	2,247	278	58	68	34	
San Gregorio de Nigua	12,565	9,871	9	2,247	278	58	68	34	
Municipio Los Cacaos	3,992	2,332	5	1,112	382	156	2	3	
Los Cacaos	3,992	2,332	5	1,112	382	156	2	3	
<b>Provincia San José de Ocoa</b>	<b>26,030</b>	<b>22,998</b>	<b>82</b>	<b>1,923</b>	<b>424</b>	<b>232</b>	<b>313</b>	<b>58</b>	
Municipio San José de Ocoa	16,200	14,430	12	1,132	267	79	257	23	
San José de Ocoa	10,655	10,022	9	309	48	41	213	13	
La Ciénaga (D.M.)	1,291	867	0	227	159	18	18	2	
Nizao - Las Auyamas (D.M.)	1,189	956	2	163	41	11	11	5	
El Pinar (D.M.)	1,824	1,491	1	308	12	2	8	2	
El Naranjal (D.M.)	1,241	1,094	0	125	7	7	7	1	
Municipio Sabana Larga	4,379	3,903	8	340	28	49	34	17	
Sabana Larga	4,379	3,903	8	340	28	49	34	17	
Municipio Rancho Arriba	5,451	4,665	62	451	129	104	22	18	
Rancho Arriba	5,451	4,665	62	451	129	104	22	18	
<b>Región Enriquillo</b>	<b>125,719</b>	<b>102,602</b>	<b>196</b>	<b>12,820</b>	<b>4,883</b>	<b>1,951</b>	<b>2,461</b>	<b>806</b>	
<b>Provincia Baoruco</b>	<b>33,875</b>	<b>26,324</b>	<b>39</b>	<b>3,790</b>	<b>1,617</b>	<b>682</b>	<b>1,154</b>	<b>269</b>	
Municipio Neiba	12,152	9,841	4	872	343	514	479	99	
Neiba	8,848	7,641	4	640	274	104	135	50	
El Palmar (D.M.)	3,304	2,200	0	232	69	410	344	49	

Cuadro 13, continuación...

Región, provincia, municipio y distrito municipal	Total	Forma principal de eliminar la basura						La tiran en un río o cañada	Otro
		La recoge el ayuntamiento	La recoge una empresa privada	La queman	La tiran en el patio o solar	La tiran en un vertedero	La tiran en un		
Municipio Galván	5,359	3,064	11	1,612	303	64	283	22	
Galván	4,488	2,351	11	1,495	266	62	282	21	
El Salado (D.M.)	871	713	0	117	37	2	1	1	
Municipio Tamayo	9,962	8,632	23	663	406	81	145	12	
Tamayo	2,691	2,202	5	209	221	16	34	4	
Uvilla (D.M.)	1,196	1,187	0	2	1	5	1	0	
Santana (D.M.)	2,106	1,785	1	230	56	23	8	3	
Monserrate (Montserrat) (D.M.)	1,262	1,097	16	27	55	19	46	2	
Cabeza de Toro (D.M.)	674	596	0	45	12	3	17	1	
Mena (D.M.)	1,040	871	1	116	45	2	5	0	
Santa Bárbara el 6 (D.M.)	993	894	0	34	16	13	34	2	
Municipio Villa Jaragua	3,693	2,836	1	299	210	14	203	130	
Villa Jaragua	3,693	2,836	1	299	210	14	203	130	
Municipio Los Ríos	2,709	1,951	0	344	355	9	44	6	
Los Ríos	2,150	1,456	0	297	342	8	41	6	
Las Clavellinas (D.M.)	559	495	0	47	13	1	3	0	
<b>Provincia Barahona</b>	<b>62,611</b>	<b>53,327</b>	<b>122</b>	<b>5,262</b>	<b>2,033</b>	<b>797</b>	<b>806</b>	<b>264</b>	
Municipio Barahona	27,560	24,192	52	2,344	242	374	186	170	
Barahona	19,996	17,597	47	1,735	155	229	126	107	
El Cachón (D.M.)	887	853	0	16	2	8	3	5	
La Guázara (D.M.)	746	568	0	59	40	4	26	49	
Villa Central (D.M.)	5,931	5,174	5	534	45	133	31	9	
Municipio Cabral	4,871	4,427	3	308	71	31	25	6	
Cabral	4,871	4,427	3	308	71	31	25	6	
Municipio Enriquillo	4,468	3,305	35	732	272	45	74	5	
Enriquillo	3,585	2,744	1	520	200	41	74	5	
Arroyo Dulce (D.M.)	883	561	34	212	72	4	0	0	
Municipio Paraiso	5,114	3,664	3	608	675	78	50	36	
Paraiso	3,826	2,822	3	264	597	65	40	35	
Los Patos (D.M.)	1,288	842	0	344	78	13	10	1	
Municipio Vicente Noble	8,230	7,173	20	547	295	110	65	20	
Vicente Noble	4,343	3,684	17	311	218	48	51	14	
Canoa (D.M.)	1,493	1,359	0	64	37	29	4	0	
Quita Coraza (D.M.)	1,151	934	3	156	22	21	10	5	
Fondo Negro (D.M.)	1,243	1,196	0	16	18	12	0	1	
Municipio El Peñón	1,370	1,325	0	15	2	27	0	1	
El Peñón	1,370	1,325	0	15	2	27	0	1	
Municipio La Ciénaga	2,741	2,351	4	251	62	19	47	7	
La Ciénaga	1,259	1,125	1	108	21	0	4	0	
Batoruco (D.M.)	1,482	1,226	3	143	41	19	43	7	

Cuadro 13, continuación...

Región, provincia, municipio y distrito municipal	Total	Forma principal de eliminar la basura						La tiran en un río o cañada	Otro
		La recoge el ayuntamiento	La recoge una empresa privada	La queman	La tiran en el patio o solar	La tiran en un vertedero	La tiran en un		
Municipio Fundación	2,924	2,614	0	209	23	55	21	2	
Fundación	1,269	1,137	0	65	14	36	17	0	
Pescadería (D.M.)	1,655	1,477	0	144	9	19	4	2	
Municipio Las Salinas	1,552	1,423	0	87	7	29	6	0	
Las Salinas	1,552	1,423	0	87	7	29	6	0	
Municipio Polo	2,468	1,574	3	132	384	29	329	17	
Polo	2,468	1,574	3	132	384	29	329	17	
Municipio Jaquimeyes	1,313	1,279	2	29	0	0	3	0	
Jaquimeyes	1,007	980	2	24	0	0	1	0	
Palo Alto (D.M.)	306	299	0	5	0	0	2	0	
<b>Provincia Independencia</b>	<b>18,743</b>	<b>15,163</b>	<b>18</b>	<b>2,174</b>	<b>694</b>	<b>281</b>	<b>239</b>	<b>174</b>	
Municipio Jimaní	5,852	4,127	9	1,228	206	149	42	91	
Jimaní	3,335	2,222	3	831	122	137	6	14	
El Limón (D.M.)	1,142	970	4	108	53	1	1	5	
Boca de Cachón (D.M.)	1,375	935	2	289	31	11	35	72	
Municipio Duvergé	4,445	4,055	5	294	50	17	14	10	
Duvergé	3,334	3,073	5	189	40	12	5	10	
Vengan a Ver (D.M.)	1,111	982	0	105	10	5	9	0	
Municipio La Descubierta	2,376	1,895	0	316	43	22	82	18	
La Descubierta	2,376	1,895	0	316	43	22	82	18	
Municipio Postrer Río	2,173	1,533	2	167	329	23	78	41	
Postrer Río	1,299	955	1	146	180	5	4	8	
Guayabal (D.M.)	874	578	1	21	149	18	74	33	
Municipio Cristóbal	2,412	2,201	1	78	47	62	16	7	
Cristóbal	972	866	1	34	43	25	0	3	
Batey 8 (D.M.)	1,440	1,335	0	44	4	37	16	4	
Municipio Mella	1,485	1,352	1	91	19	8	7	7	
Mella	1,064	964	1	83	1	6	3	6	
La Colonia (D.M.)	421	388	0	8	18	2	4	1	
<b>Provincia Pedernales</b>	<b>10,490</b>	<b>7,788</b>	<b>17</b>	<b>1,594</b>	<b>539</b>	<b>191</b>	<b>262</b>	<b>99</b>	
Municipio Pedernales	7,342	5,434	16	953	479	118	257	85	
Pedernales	6,410	5,393	16	762	88	97	19	35	
José Francisco Peña Gómez (D.M.)	932	41	0	191	391	21	238	50	
Municipio Oviedo	3,148	2,354	1	64	60	73	5	14	
Oviedo	1,422	954	0	354	33	66	2	13	
Juancho (D.M.)	1,726	1,400	1	287	27	7	3	1	

Cuadro 13, continuación...

Región, provincia, municipio y distrito municipal	Total	Forma principal de eliminar la basura							Otro
		La recoge el ayuntamiento	La recoge una empresa privada	La queman	La tiran en el patio o solar	La tiran en un vertedero	La tiran en un río o cañada	Otro	
<b>Región El Valle</b>	<b>179,319</b>	<b>150,157</b>	<b>407</b>	<b>22,517</b>	<b>2,789</b>	<b>956</b>	<b>1,922</b>	<b>571</b>	
<b>Provincia Azua</b>	<b>77,295</b>	<b>69,153</b>	<b>229</b>	<b>5,543</b>	<b>687</b>	<b>479</b>	<b>984</b>	<b>220</b>	
Municipio Azua	32,360	30,263	150	1,042	283	136	404	82	
Azua	20,527	19,799	10	374	96	44	149	55	
Barro Arriba (D.M.)	1,728	1,627	2	44	15	0	37	3	
Las Barrias-la Estancia (D.M.)	2,487	2,462	1	17	1	1	3	1	
Los Jovillos (D.M.)	1,967	1,774	2	165	23	1	0	2	
Puerto Viejo (D.M.)	793	712	0	53	2	13	13	0	
Barreras (D.M.)	837	824	1	1	2	0	9	0	
Doña Emma Balaguer Viuda Vallejo (D.M.)	870	729	130	4	7	0	0	0	
Clavellina (D.M.)	824	811	0	0	5	2	0	6	
Las Lomas (D.M.)	2,327	1,525	4	384	131	75	193	15	
Municipio Las Charcas	4,913	4,210	19	303	49	117	191	24	
Las Charcas	3,597	3,017	11	216	47	107	190	9	
Palmar de Ocoa (D.M.)	1,316	1,193	8	87	2	10	1	15	
Municipio Las Yayas de Viajama	6,705	5,662	8	798	49	95	63	30	
Las Yayas de Viajama	2,522	2,417	1	29	9	9	51	6	
Villarando (D.M.)	2,468	1,813	5	560	30	31	7	22	
Hato Nuevo Cortés (D.M.)	1,715	1,432	2	209	10	55	5	2	
Municipio Padre Las Casas	7,022	5,058	6	1,705	94	100	47	12	
Padre Las Casas	2,993	2,631	3	327	14	5	12	1	
Las Lagunas (D.M.)	1,470	409	1	930	23	79	24	4	
La Siembra (D.M.)	597	589	0	3	5	0	0	0	
Monte Bonito (D.M.)	1,106	926	2	119	46	5	5	3	
Los Fríos (D.M.)	856	503	0	326	6	11	6	4	
Municipio Peralta	4,386	4,076	9	155	26	2	94	24	
Peralta	4,386	4,076	9	155	26	2	94	24	
Municipio Sabana Yegua	6,616	6,103	14	418	42	7	11	21	
Sabana Yegua	3,419	3,380	7	22	3	2	1	4	
Proyecto 4 (D.M.)	1,189	1,070	3	98	12	0	0	6	
Ganadero	864	810	1	44	8	0	1	0	
Proyecto 2-C (D.M.)	1,144	843	3	254	19	5	9	11	
Municipio Pueblo Viejo	3,844	3,566	7	203	26	6	29	7	
Pueblo Viejo	2,601	2,411	6	143	23	5	6	7	
El Rosario (D.M.)	1,243	1,155	1	60	3	1	23	0	
Municipio Tábara Arriba	6,710	6,263	3	375	28	4	30	7	
Tábara Arriba	1,318	1,311	0	7	0	0	0	0	
Tábara Abajo (D.M.)	2,398	2,048	3	324	13	2	3	5	
Arriama Gómez (D.M.)	752	733	0	2	6	2	9	0	
Los Toros (D.M.)	2,242	2,171	0	42	9	0	18	2	
Municipio Guayabal	1,949	1,740	0	155	47	3	2	2	
Guayabal	1,949	1,740	0	155	47	3	2	2	

Cuadro 13, continuación...

Región, provincia, municipio y distrito municipal	Total	Forma principal de eliminar la basura							La tiran en un río o cañada	Otro
		La recoge el ayuntamiento	La recoge una empresa privada	La queman	La tiran en el patio o solar	La tiran en un vertedero	La tiran en un río o cañada	Otro		
Municipio Estebanía	2,790	2,212	13	389	43	9	113	11		
Estebanía	2,790	2,212	13	389	43	9	113	11		
<b>Provincia Elías Piña</b>	<b>19,208</b>	<b>12,418</b>	<b>74</b>	<b>5,001</b>	<b>1,263</b>	<b>168</b>	<b>208</b>	<b>76</b>		
Municipio Comendador	8,275	5,685	24	1,930	421	65	138	12		
Comendador	6,103	4,239	22	1,338	309	61	128	6		
Sabana Larga (D.M.)	662	267	0	370	16	3	5	1		
Guayabo (D.M.)	1,510	1,179	2	222	96	1	5	5		
Municipio Bánica	2,316	1,493	23	651	75	18	25	31		
Bánica	768	568	1	140	23	5	24	7		
Sabana Cruz (D.M.)	780	403	22	277	41	12	1	24		
Sabana Higüero (D.M.)	768	522	0	234	11	1	0	0		
Municipio El Llano	2,629	1,433	7	914	244	9	18	4		
El Llano	1,468	945	3	447	57	7	6	3		
Guanito (D.M.)	1,161	488	4	467	187	2	12	1		
Municipio Hondo Valle	2,926	2,170	2	464	257	8	20	5		
Hondo Valle	1,978	1,285	0	439	229	6	14	5		
Rancho de la Guardia (D.M.)	948	885	2	25	28	2	6	0		
Municipio Pedro Santana	1,960	770	0	873	237	56	1	23		
Pedro Santana	1,197	419	0	687	32	41	1	17		
Río Limpio (D.M.)	763	351	0	186	205	15	0	6		
Municipio Juan Santiago	1,102	867	18	169	29	12	6	1		
Juan Santiago	1,102	867	18	169	29	12	6	1		
<b>Provincia San Juan</b>	<b>82,816</b>	<b>68,586</b>	<b>104</b>	<b>11,973</b>	<b>839</b>	<b>309</b>	<b>730</b>	<b>275</b>		
Municipio San Juan	48,501	40,890	57	6,313	439	207	427	168		
San Juan	28,998	27,228	31	1,233	75	80	269	82		
Pedro Corto (D.M.)	2,800	1,903	5	827	19	8	18	20		
Sabaneta (D.M.)	1,922	1,501	3	378	25	2	8	5		
Sabana Alta (D.M.)	1,238	930	3	290	6	4	0	5		
El Rosario (D.M.)	2,926	2,547	0	325	17	17	10	10		
Hato del Padre (D.M.)	2,077	1,370	0	651	20	20	10	6		
Guanito (D.M.)	1,519	1,381	4	94	7	15	15	3		
La Jagua (D.M.)	1,293	333	3	884	59	14	0	0		
Las Maguanas - Hato Nuevo (D.M.)	1,820	1,608	3	147	44	4	3	11		
Las Charcas de María Nova (D.M.)	960	667	0	186	22	23	48	14		
Las Zanjas (D.M.)	2,948	1,422	5	1,298	145	20	46	12		
Municipio Bohechío	3,476	3,133	2	247	47	19	24	4		
Bohechío	858	843	0	7	2	0	5	1		
Arroyo Cano (D.M.)	1,122	950	2	120	26	14	8	2		
Yaque (D.M.)	1,496	1,340	0	120	19	5	11	1		

Cuadro 13, continuación...

Región, provincia, municipio y distrito municipal	Total	Forma principal de eliminar la basura						La tiran en un río o cañada	Otro
		La recoge el ayuntamiento	La recoge una empresa privada	La queman	La tiran en el patio o solar	La tiran en un vertedero	La tiran en un río o cañada		
Municipio El Cercado	5,783	4,653	13	841	193	16	20	47	
El Cercado	4,006	3,286	5	530	115	12	14	44	
Derrumbadero (D.M.)	1,060	701	7	270	71	3	6	2	
Batista (D.M.)	717	666	1	41	7	1	0	1	
Municipio Juan de Herrera	4,381	3,921	6	390	17	6	36	5	
Juan de Herrera	2,772	2,514	1	211	9	4	32	1	
Jénova (D.M.)	1,609	1,407	5	179	8	2	4	4	
Municipio Las Matas de Farfán	16,421	12,216	9	3,892	90	41	134	39	
Las Matas de Farfán	12,938	9,749	7	2,899	85	39	130	29	
Matayaya (D.M.)	1,686	1,069	2	604	4	1	0	6	
Carrera de Yeguas (D.M.)	1,797	1,398	0	389	1	1	4	4	
Municipio Vallejuelo	4,254	3,773	17	290	53	20	89	12	
Vallejuelo	3,348	2,905	15	264	53	19	83	9	
Jorjillo (D.M.)	906	868	2	26	0	1	6	3	
<b>Región Yuma</b>	<b>304,070</b>	<b>250,033</b>	<b>18,345</b>	<b>22,258</b>	<b>3,311</b>	<b>7,486</b>	<b>1,056</b>	<b>1,581</b>	
<b>Provincia El Seibo</b>	<b>35,268</b>	<b>23,168</b>	<b>1,712</b>	<b>8,817</b>	<b>899</b>	<b>298</b>	<b>277</b>	<b>97</b>	
Municipio El Seibo	25,696	14,487	1,701	8,270	644	258	266	70	
El Seibo	16,458	9,819	1,505	4,798	175	71	49	41	
Pedro Sánchez (D.M.)	1,945	1,304	8	533	64	22	5	9	
San Francisco-Vicentillo (D.M.)	2,300	1,275	15	809	156	19	9	17	
Santa Lucía (D.M.)	4,993	2,089	173	2,130	249	146	203	3	
Municipio Miches	9,572	8,681	11	547	255	40	11	27	
Miches	4,323	4,156	2	113	25	8	5	14	
El Cedro (D.M.)	3,849	3,219	6	364	215	31	5	9	
La Gina (D.M.)	1,400	1,306	3	70	15	1	1	4	
<b>Provincia La Altagracia</b>	<b>172,419</b>	<b>145,374</b>	<b>11,339</b>	<b>10,821</b>	<b>1,217</b>	<b>2,214</b>	<b>672</b>	<b>782</b>	
Municipio Higüey	160,056	136,367	9,401	9,530	1,178	2,163	663	754	
Higüey	83,819	74,092	1,843	4,893	371	1,517	616	487	
Las Lagunas de Nisibón (D.M.)	3,970	3,587	9	351	10	9	0	4	
La Otra Banda (D.M.)	11,901	10,125	718	911	41	38	12	56	
Verón Punta Cana (D.M.)	60,366	48,563	6,831	3,375	756	599	35	207	
Municipio San Rafael del Yuma	12,363	9,007	1,938	1,291	39	51	9	28	
San Rafael del Yuma	8,990	6,256	1,718	922	20	43	9	22	
Boca de Yuma (D.M.)	1,056	803	0	230	13	7	0	3	
Bayahibe (D.M.)	2,317	1,948	220	139	6	1	0	3	
<b>Provincia La Romana</b>	<b>96,383</b>	<b>81,491</b>	<b>5,294</b>	<b>2,620</b>	<b>1,195</b>	<b>4,974</b>	<b>107</b>	<b>702</b>	
Municipio La Romana	53,573	48,817	2,524	463	144	1,225	65	335	
La Romana	48,797	44,271	2,418	421	118	1,190	64	315	
Caleta (D.M.)	4,776	4,546	106	42	26	35	1	20	
Municipio Guaymate	5,432	2,567	2,449	274	16	99	21	6	
Guaymate	5,432	2,567	2,449	274	16	99	21	6	

Cuadro 13, continuación...

Región, provincia, municipio y distrito municipal	Total	Forma principal de eliminar la basura							La tiran en un río o cañada	Otro
		La recoge el ayuntamiento	La recoge una empresa privada	La queman	La tiran en el patio o solar	La tiran en un vertedero	La tiran en un	Otro		
Municipio Villa Hermosa	37,378	30,107	321	1,883	1,035	3,650	21	361		
Villa Hermosa	32,602	27,081	276	998	874	3,017	12	344		
Cumayasa (D.M.)	4,776	3,026	45	885	161	633	9	17		
<b>Región Higuamo</b>	<b>225,574</b>	<b>179,691</b>	<b>1,953</b>	<b>32,764</b>	<b>4,257</b>	<b>4,890</b>	<b>795</b>	<b>1,224</b>		
<b>Provincia San Pedro de Macorís</b>	<b>116,899</b>	<b>99,730</b>	<b>1,657</b>	<b>9,949</b>	<b>1,333</b>	<b>3,379</b>	<b>166</b>	<b>685</b>		
Municipio San Pedro de Macorís	75,448	69,895	645	1,447	468	2,387	25	581		
San Pedro de Macorís	75,448	69,895	645	1,447	468	2,387	25	581		
Municipio Los Llanos	9,124	4,705	155	3,751	306	187	11	9		
Los Llanos	6,271	2,876	154	2,909	203	112	9	8		
El Puerto (D.M.)	1,597	950	0	588	32	25	1	1		
Gautier (D.M.)	1,256	879	1	254	71	50	1	0		
Municipio Ramón Santana	3,997	1,688	402	1,674	47	151	10	25		
Ramón Santana	3,997	1,688	402	1,674	47	151	10	25		
Municipio Consuelo	13,797	12,067	143	1,102	156	239	63	27		
Consuelo	13,797	12,067	143	1,102	156	239	63	27		
Municipio Quisqueya	7,640	6,238	48	807	155	303	57	32		
Quisqueya	7,640	6,238	48	807	155	303	57	32		
Municipio Guayacanes	6,893	5,137	264	1,168	201	112	0	11		
Guayacanes	6,893	5,137	264	1,168	201	112	0	11		
<b>Provincia Monte Plata</b>	<b>72,459</b>	<b>50,914</b>	<b>212</b>	<b>16,847</b>	<b>2,531</b>	<b>1,080</b>	<b>554</b>	<b>321</b>		
Municipio Monte Plata	19,349	13,220	43	5,110	554	265	82	75		
Monte Plata	10,542	7,229	35	2,708	323	156	57	34		
Don Juan (D.M.)	3,485	3,067	1	316	65	14	8	14		
Chirino (D.M.)	2,738	1,374	2	1,217	81	45	5	14		
Boyá (D.M.)	2,584	1,550	5	869	85	50	12	13		
Municipio Bayaguana	13,005	9,956	36	2,603	203	136	19	52		
Bayaguana	13,005	9,956	36	2,603	203	136	19	52		
Municipio Sabana Grande de Boyá	12,146	8,178	25	2,780	358	430	254	121		
Sabana Grande de Boyá	9,199	6,241	19	1,930	274	380	253	102		
Gonzalo (D.M.)	2,135	1,423	6	578	73	48	1	6		
Majagua (D.M.)	812	514	0	272	11	2	0	13		
Municipio Yamasá	21,557	14,675	103	5,188	1,152	186	192	61		
Yamasá	10,757	7,716	92	2,225	468	129	87	40		
Los Botados (D.M.)	7,319	5,122	7	1,649	405	27	95	14		
Mamá Tingó (D.M.)	3,481	1,837	4	1,314	279	30	10	7		
Municipio Peralvillo	6,402	4,885	5	1,166	264	63	7	12		
Peralvillo	6,402	4,885	5	1,166	264	63	7	12		

Cuadro 13, continuación...

Región, provincia, municipio y distrito municipal	Total	Forma principal de eliminar la basura							Otro
		La recoge el ayuntamiento	La recoge una empresa privada	La queman	La tiran en el patio o solar	La tiran en un vertedero	La tiran en un río o cañada		
<b>Provincia Hato Mayor</b>	<b>36,216</b>	<b>29,047</b>	<b>84</b>	<b>5,968</b>	<b>393</b>	<b>431</b>	<b>75</b>	<b>218</b>	
Municipio Hato Mayor	25,241	19,398	68	5,008	261	383	59	64	
Hato Mayor	18,051	15,569	52	1,966	104	268	46	46	
Yerba Buena (D.M.)	1,380	856	0	423	65	18	12	6	
Mata Palacio (D.M.)	2,181	228	13	1,827	73	35	1	4	
Guayabo Dulce (D.M.)	3,629	2,745	3	792	19	62	0	8	
Municipio Sabana de la Mar	7,119	6,220	9	771	61	41	4	13	
Sabana de la Mar	5,953	5,365	9	496	39	31	2	11	
Elupina Cordero de las Cañitas (D.M.)	1,166	855	0	275	22	10	2	2	
Municipio El Valle	3,856	3,429	7	189	71	7	12	141	
El Valle	3,856	3,429	7	189	71	7	12	141	

Fuente: X Censo Nacional de Población y Vivienda 2022, Oficina Nacional de Estadística (ONE)



**Gráfico 6**  
 REPÚBLICA DOMINICANA: Porcentaje de hogares cuya forma principal de eliminación de la basura es arrojarla en un río o cañada, según provincia

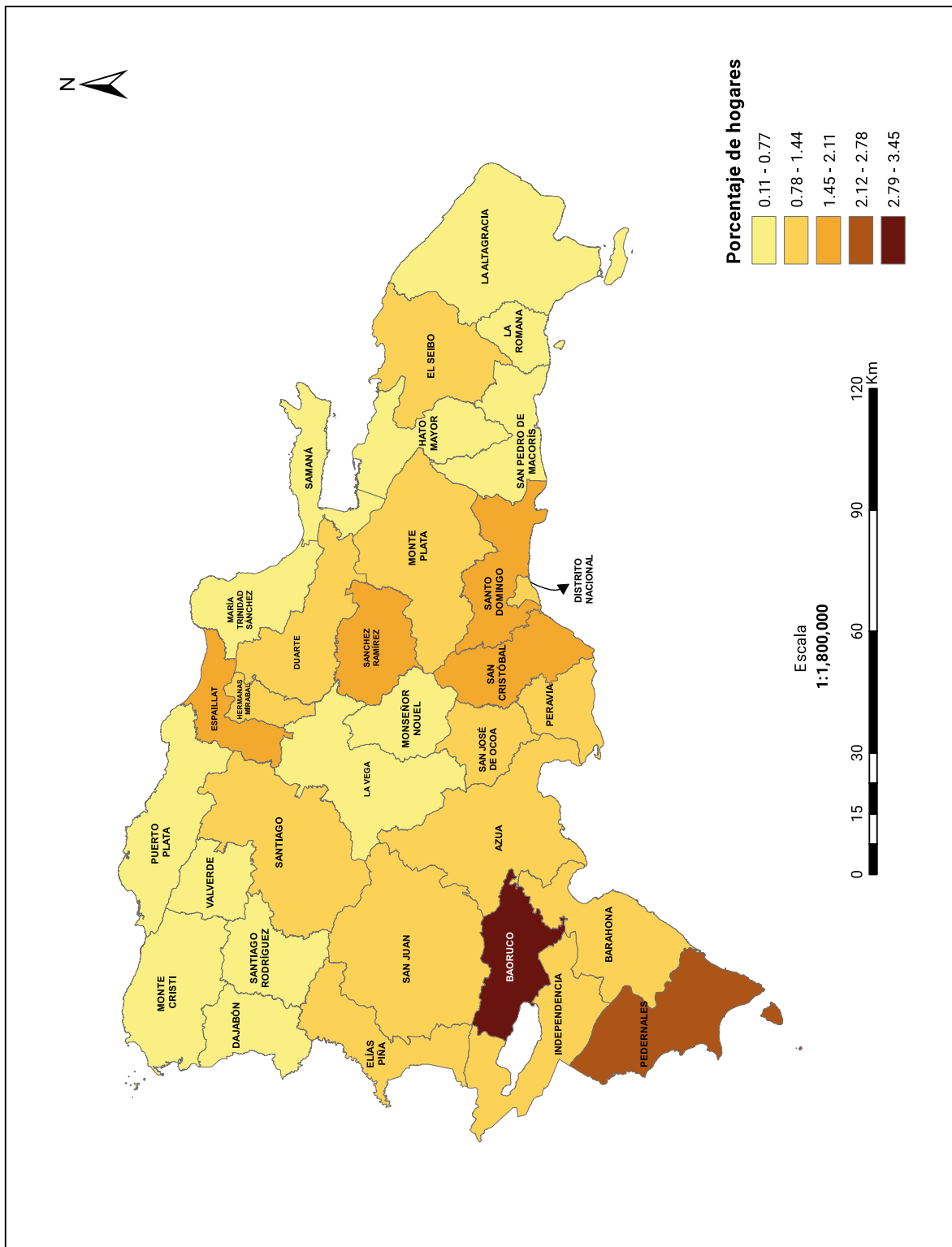

**Gráfico 7** REPÚBLICA DOMINICANA: Porcentaje de hogares cuya forma principal de eliminación de la basura es la recolección por una empresa privada, según provincia

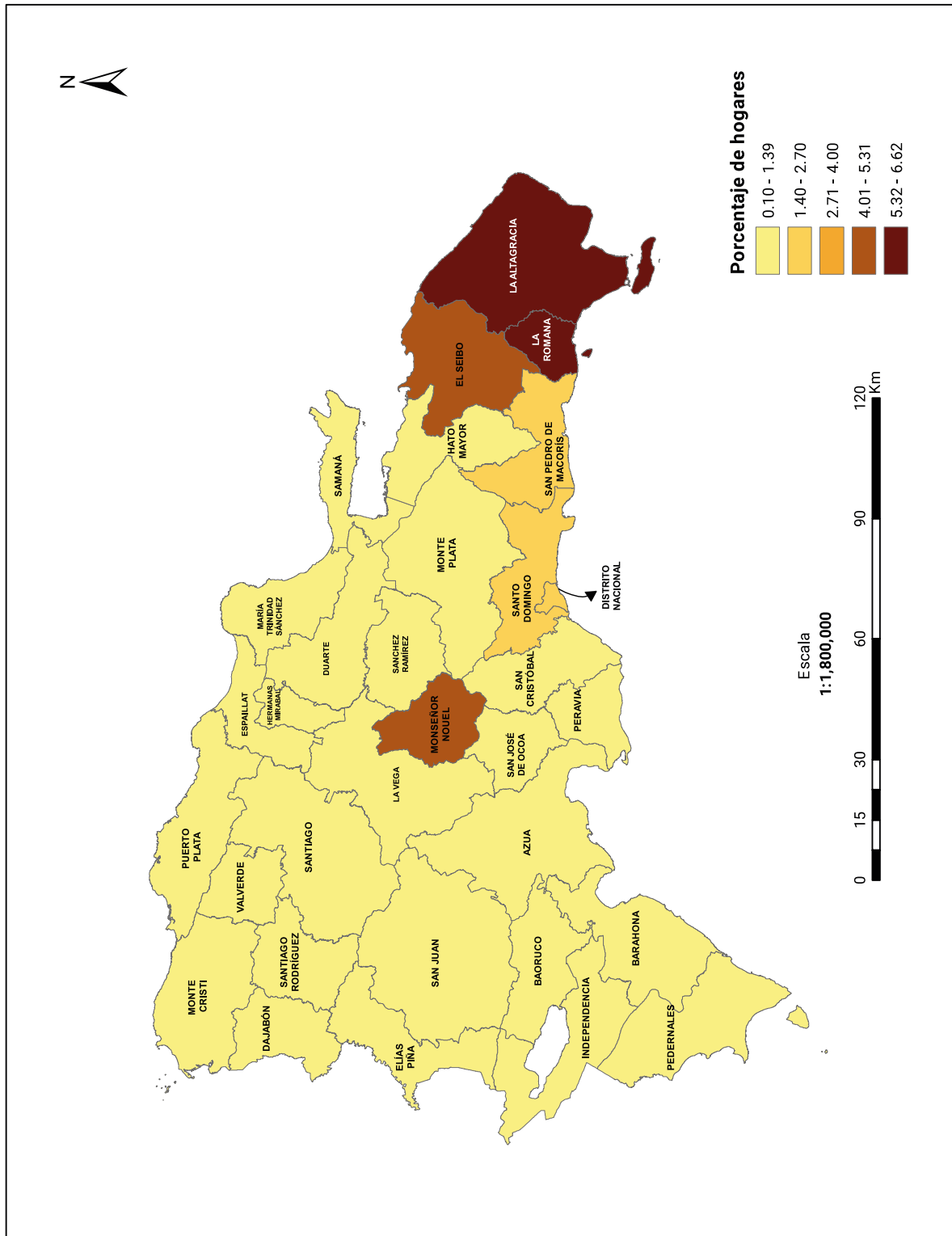



# ANEXOS

## Anexo I: Boleta censal





## SECCIÓN II: CARACTERÍSTICAS DE LA VIVIENDA

6. ¿Tiene esta vivienda una cocina o cuarto para cocinar que esté dentro o fuera de la vivienda?

- Sí, dentro de la vivienda .....  1  
 Sí, fuera de la vivienda .....  2  
 No tiene .....  3

7. Sin contar pasillos, baños, cocina ni garaje, ¿Cuántos cuartos en total tiene esta vivienda?

Número total de cuartos .....

## SECCIÓN III: IDENTIFICACIÓN DEL HOGAR

**LÉALE A LA PERSONA EMPADRONADA:** "Un hogar es un grupo de personas, sean familiares o no, que viven juntas bajo un mismo techo y comparten gastos en alimentación y otros servicios, como pago de electricidad, agua, teléfono, entre otros. Pero también, un hogar puede estar formado por una persona que vive sola".

8. Entonces, ¿Cuántos hogares hay en esta vivienda?

1 → Si es un (1) solo hogar pase a pregunta 9

2    3    4    5    6 o más

**UTILICE UNA BOLETA PARA CADA HOGAR Y PROCEDA DE LA SIGUIENTE MANERA:**

- A) PARA EL PRIMER HOGAR, LLENE LA BOLETA COMPLETA  
 B) PARA EL RESTO DE LOS HOGARES, UTILICE UNA BOLETA ADICIONAL, LLENE LA SECCIÓN I (UBICACIÓN GEOGRÁFICA) DEJE EN BLANCO LAS SECCIONES II Y III, Y PROCEDA A LLENAR LAS SECCIONES IV, V Y VI.

## SECCIÓN IV: CARACTERÍSTICAS DEL HOGAR

9. ¿De dónde proviene principalmente el agua que se usa en este hogar para beber?

- Del acueducto, dentro de la vivienda .....  1  
 Del acueducto, en el patio de la vivienda .....  2  
 Del acueducto, de una llave pública .....  3  
 De una llave de otra vivienda .....  4  
 De un manantial, río o arroyo .....  5  
 De un pozo tubular .....  6  
 De un pozo cavado .....  7  
 De lluvia .....  8  
 De camión tanque .....  9  
 De botellones .....  10  
 De camioncito procesada .....  11  
 Otro .....  12

10. ¿De dónde proviene principalmente el agua que usan en el hogar para lavar, fregar, bañarse, etc.?

- Del acueducto, dentro de la vivienda .....  1  
 Del acueducto, en el patio de la vivienda .....  2  
 Del acueducto, de una llave pública .....  3  
 De una llave de otra vivienda .....  4  
 De un tubo de la calle .....  5  
 De un manantial, río o arroyo .....  6  
 De un pozo tubular .....  7  
 De un pozo cavado .....  8  
 De lluvia .....  9  
 De camión tanque .....  10  
 Otro .....  11

11. ¿Qué tipo de servicio sanitario tiene este hogar.?

- Inodoro .....  1  
 Letrina .....  2  
 No tiene servicio sanitario .....  3 → Pase a pregunta 14

12. ¿Este servicio sanitario lo usan solamente las personas de este hogar o es compartido con personas de otros hogares?

- Lo usan solamente las personas del hogar .....  1  
 Lo comparten con otros hogares .....  2

13. El servicio sanitario que tiene este hogar, ¿Está conectado a...

- Red pública o alcantarillado? .....  1  
 Pozo séptico? .....  2  
 Desagües naturales? .....  3  
 Otro? .....  4

14. ¿Cómo eliminan la basura en este hogar?

- La recoge el ayuntamiento .....  1  
 La recoge una empresa privada .....  2  
 La queman .....  3  
 La tiran en el patio o solar .....  4  
 La tiran en un vertedero .....  5  
 La tiran en un río o cañada .....  6  
 Otro .....  7

15. ¿Cuáles de los siguientes artículos o servicios tienen en el hogar...

LÉALE CADA ALTERNATIVA Y MARQUE "SI" O "NO" SEGÚN CORRESPONDA

- |   | Si                         | No                         |
|---|----------------------------|----------------------------|
| a. Estufa? .....                        | <input type="checkbox"/> 1 | <input type="checkbox"/> 2 |
| b. Nevera? .....                        | <input type="checkbox"/> 1 | <input type="checkbox"/> 2 |
| c. Lavadora de ropa? .....              | <input type="checkbox"/> 1 | <input type="checkbox"/> 2 |
| d. Televisor? .....                     | <input type="checkbox"/> 1 | <input type="checkbox"/> 2 |
| e. Radio o equipo de música? .....      | <input type="checkbox"/> 1 | <input type="checkbox"/> 2 |
| f. Cisterna? .....                      | <input type="checkbox"/> 1 | <input type="checkbox"/> 2 |
| g. Tinaco? .....                        | <input type="checkbox"/> 1 | <input type="checkbox"/> 2 |
| h. Computadora de escritorio? .....     | <input type="checkbox"/> 1 | <input type="checkbox"/> 2 |
| i. Computadora portátil o laptop? ..... | <input type="checkbox"/> 1 | <input type="checkbox"/> 2 |
| j. Tableta? .....                       | <input type="checkbox"/> 1 | <input type="checkbox"/> 2 |
| k. Celular? .....                       | <input type="checkbox"/> 1 | <input type="checkbox"/> 2 |
| l. Teléfono residencial o fijo? .....   | <input type="checkbox"/> 1 | <input type="checkbox"/> 2 |
| m. Internet? .....                      | <input type="checkbox"/> 1 | <input type="checkbox"/> 2 |
| n. Inversor? .....                      | <input type="checkbox"/> 1 | <input type="checkbox"/> 2 |
| o. Planta eléctrica? .....              | <input type="checkbox"/> 1 | <input type="checkbox"/> 2 |
| p. Aire acondicionado? .....            | <input type="checkbox"/> 1 | <input type="checkbox"/> 2 |
| q. Motor o pasola? .....                | <input type="checkbox"/> 1 | <input type="checkbox"/> 2 |
| r. Automóvil de uso privado? .....      | <input type="checkbox"/> 1 | <input type="checkbox"/> 2 |

16. ¿Esta vivienda o la parte de ella que ocupa este hogar es...

LÉALE CADA UNA DE LAS ALTERNATIVAS Y MARQUE LA RESPUESTA QUE CORRESPONDA

- Propia, ya pagada totalmente? .....  1  
 Propia, todavía pagándola? .....  2  
 Alquilada? .....  3  
 Cedida o prestada? .....  4  
 Otro? .....  5

17. ¿Cuántos dormitorios o aposentos tiene este hogar?

Número total de dormitorios .....

### SECCIÓN IV: CARACTERÍSTICAS DEL HOGAR

**18. ¿Cuál es el principal combustible que se utiliza en este hogar para cocinar?**

Gas propano .....	<input type="checkbox"/> 1	Electricidad .....	<input type="checkbox"/> 4
Carbón .....	<input type="checkbox"/> 2	Otro .....	<input type="checkbox"/> 5
Leña .....	<input type="checkbox"/> 3	No cocina .....	<input type="checkbox"/> 6

**21. ¿Vive alguien en este hogar que tenga animales para el consumo o para la venta? *No incluye animales utilizados en el hogar para transporte o para carga.***

Sí .....  1  
 No .....  2

**19. ¿Cuál es el principal tipo de alumbrado que se utiliza en este hogar?**

Energía eléctrica del tendido público .....	<input type="checkbox"/> 1
Lámpara de gas propano .....	<input type="checkbox"/> 2
Lámpara de gas kerosene .....	<input type="checkbox"/> 3
Energía eléctrica de planta propia .....	<input type="checkbox"/> 4
Paneles solares .....	<input type="checkbox"/> 5
Otro .....	<input type="checkbox"/> 6

**EMIGRACIÓN INTERNACIONAL**

**22. Durante los últimos cinco años, esto es desde noviembre de 2017 a noviembre de 2022, ¿Alguna persona que residía en este hogar se fue a vivir a otro país?**

Sí .....  1  
 No .....  2 → **Pase a pregunta 24**

**PRODUCCIÓN AGROPECUARIA**

**20. ¿Vive alguien en este hogar que tenga tierra sembrada o que haya cosechado durante los últimos 12 meses?**

Sí .....  1  
 No .....  2

**23. Durante los últimos cinco años, esto es desde noviembre de 2017 a noviembre de 2022, ¿Cuántos hombres y cuántas mujeres se fueron a vivir a otro país?**

CUANDO EN EL HOGAR SE HAYAN IDO A VIVIR A OTRO PAÍS PERSONAS DE UN SOLO SEXO COLOQUE "00" EN LA CASILLA DEL OTRO SEXO.

Hombres .....	<input type="text"/>	<input type="text"/>
Mujeres .....	<input type="text"/>	<input type="text"/>

### MORTALIDAD

**24. Incluyendo recién nacidos y adultos mayores, ¿Alguna persona que pertenecía a este hogar falleció en 2020, 2021 y 2022?**

Sí .....  1      No .....  2 → **Pase a pregunta 25**

N°	Por favor dígame los nombres de las personas fallecidas en este hogar en 2020, 2021 y 2022.	24A. ¿Cuál era el sexo de (NOMBRE)?		24B. ¿En qué fecha murió (NOMBRE)?			24C. ¿Qué edad tenía (NOMBRE) al morir? (SI TENÍA MENOS DE 1 AÑO ANOTE "000")	24D. ¿Falleció (NOMBRE) por COVID-19?	
		1. Hombre	2. Mujer	Día	Mes	Año		1. Sí	2. No
1		<input type="checkbox"/>	<input type="checkbox"/>	<input type="text"/>	<input type="text"/>	<input type="text"/>	<input type="text"/>	<input type="checkbox"/>	<input type="checkbox"/>
2		<input type="checkbox"/>	<input type="checkbox"/>	<input type="text"/>	<input type="text"/>	<input type="text"/>	<input type="text"/>	<input type="checkbox"/>	<input type="checkbox"/>
3		<input type="checkbox"/>	<input type="checkbox"/>	<input type="text"/>	<input type="text"/>	<input type="text"/>	<input type="text"/>	<input type="checkbox"/>	<input type="checkbox"/>
4		<input type="checkbox"/>	<input type="checkbox"/>	<input type="text"/>	<input type="text"/>	<input type="text"/>	<input type="text"/>	<input type="checkbox"/>	<input type="checkbox"/>

**SECCIÓN V: LISTA DE LAS PERSONAS QUE CONFORMAN EL HOGAR**

VIVENDAS PARTICULARES: HAGA TODAS LAS PREGUNTAS.  
 VIVENDAS COLECTIVAS: SOLO HAGA LAS PREGUNTAS 25, 26 Y 27 Y PASE A LA SECCIÓN VI

N° de orden	25. Por favor dígame los nombres de todas las personas que viven habitualmente en este hogar, empezando por la jefa o el jefe del hogar.	25A. ¿Está (NOMBRE) presente?		26. ¿Es (NOMBRE) hombre o mujer?		27. ¿Cuántos años cumplidos tiene (NOMBRE)?	28. ¿Cuál es la relación de parentesco de (NOMBRE) con la jefa o el jefe del hogar?	PARA PERSONAS MENORES DE 15 AÑOS (VERIFIQUE PREGUNTA 27)			
		Sí	No	1. Hombre	2. Mujer			29. ¿Vive el padre de (NOMBRE) en este hogar?		30. ¿Vive la madre de (NOMBRE) en este hogar?	
	RECUERDE: UN RESIDENTE HABITUAL ES UNA PERSONA QUE TIENE 6 MESES O MÁS RESIDIENDO EN LA VIVIENDA. TAMBIÉN, AQUELLAS QUE AÚN CON MENOS DE 6 MESES RESIDIENDO EN LA VIVIENDA TIENEN LA INTENCIÓN DE QUEDARSE.	PERSONA PRESENTE EN EL HOGAR AL MOMENTO DE LA ENTREVISTA		EMPADRONADOR (A) MARQUE LA CASILLA CORRESPONDIENTE.		EMPADRONADOR(A) SI LA PERSONA ES MENOR DE 1 AÑO ANOTE "000".	Jefa o jefe del hogar ..... 01 Esposa o esposo, compañera o compañero ..... 02 Hija o hijo ..... 03 Hija de crianza o hijo de crianza ..... 04 Madre o padre ..... 05 Nieta o nieto ..... 06 Suegra o suegro ..... 07 Abuela o abuelo ..... 08 Hermana o hermano ..... 09 Nuera o yerno ..... 10 Otro pariente ..... 11 No pariente ..... 12 Empleada doméstica o empleado doméstico ..... 13	Sí	No	Sí	No
1		<input type="checkbox"/>	<input type="checkbox"/>	<input type="checkbox"/>	<input type="checkbox"/>	<input type="checkbox"/> <input type="checkbox"/> <input type="checkbox"/>	0 1	<input type="checkbox"/>	<input type="checkbox"/>	<input type="checkbox"/>	<input type="checkbox"/>
2		<input type="checkbox"/>	<input type="checkbox"/>	<input type="checkbox"/>	<input type="checkbox"/>	<input type="checkbox"/> <input type="checkbox"/> <input type="checkbox"/>		<input type="checkbox"/>	<input type="checkbox"/>	<input type="checkbox"/>	<input type="checkbox"/>
3		<input type="checkbox"/>	<input type="checkbox"/>	<input type="checkbox"/>	<input type="checkbox"/>	<input type="checkbox"/> <input type="checkbox"/> <input type="checkbox"/>		<input type="checkbox"/>	<input type="checkbox"/>	<input type="checkbox"/>	<input type="checkbox"/>
4		<input type="checkbox"/>	<input type="checkbox"/>	<input type="checkbox"/>	<input type="checkbox"/>	<input type="checkbox"/> <input type="checkbox"/> <input type="checkbox"/>		<input type="checkbox"/>	<input type="checkbox"/>	<input type="checkbox"/>	<input type="checkbox"/>
5		<input type="checkbox"/>	<input type="checkbox"/>	<input type="checkbox"/>	<input type="checkbox"/>	<input type="checkbox"/> <input type="checkbox"/> <input type="checkbox"/>		<input type="checkbox"/>	<input type="checkbox"/>	<input type="checkbox"/>	<input type="checkbox"/>
6		<input type="checkbox"/>	<input type="checkbox"/>	<input type="checkbox"/>	<input type="checkbox"/>	<input type="checkbox"/> <input type="checkbox"/> <input type="checkbox"/>		<input type="checkbox"/>	<input type="checkbox"/>	<input type="checkbox"/>	<input type="checkbox"/>
7		<input type="checkbox"/>	<input type="checkbox"/>	<input type="checkbox"/>	<input type="checkbox"/>	<input type="checkbox"/> <input type="checkbox"/> <input type="checkbox"/>		<input type="checkbox"/>	<input type="checkbox"/>	<input type="checkbox"/>	<input type="checkbox"/>
8		<input type="checkbox"/>	<input type="checkbox"/>	<input type="checkbox"/>	<input type="checkbox"/>	<input type="checkbox"/> <input type="checkbox"/> <input type="checkbox"/>		<input type="checkbox"/>	<input type="checkbox"/>	<input type="checkbox"/>	<input type="checkbox"/>
9		<input type="checkbox"/>	<input type="checkbox"/>	<input type="checkbox"/>	<input type="checkbox"/>	<input type="checkbox"/> <input type="checkbox"/> <input type="checkbox"/>		<input type="checkbox"/>	<input type="checkbox"/>	<input type="checkbox"/>	<input type="checkbox"/>
10		<input type="checkbox"/>	<input type="checkbox"/>	<input type="checkbox"/>	<input type="checkbox"/>	<input type="checkbox"/> <input type="checkbox"/> <input type="checkbox"/>		<input type="checkbox"/>	<input type="checkbox"/>	<input type="checkbox"/>	<input type="checkbox"/>
11		<input type="checkbox"/>	<input type="checkbox"/>	<input type="checkbox"/>	<input type="checkbox"/>	<input type="checkbox"/> <input type="checkbox"/> <input type="checkbox"/>		<input type="checkbox"/>	<input type="checkbox"/>	<input type="checkbox"/>	<input type="checkbox"/>
12		<input type="checkbox"/>	<input type="checkbox"/>	<input type="checkbox"/>	<input type="checkbox"/>	<input type="checkbox"/> <input type="checkbox"/> <input type="checkbox"/>		<input type="checkbox"/>	<input type="checkbox"/>	<input type="checkbox"/>	<input type="checkbox"/>
13		<input type="checkbox"/>	<input type="checkbox"/>	<input type="checkbox"/>	<input type="checkbox"/>	<input type="checkbox"/> <input type="checkbox"/> <input type="checkbox"/>		<input type="checkbox"/>	<input type="checkbox"/>	<input type="checkbox"/>	<input type="checkbox"/>
14		<input type="checkbox"/>	<input type="checkbox"/>	<input type="checkbox"/>	<input type="checkbox"/>	<input type="checkbox"/> <input type="checkbox"/> <input type="checkbox"/>		<input type="checkbox"/>	<input type="checkbox"/>	<input type="checkbox"/>	<input type="checkbox"/>
15		<input type="checkbox"/>	<input type="checkbox"/>	<input type="checkbox"/>	<input type="checkbox"/>	<input type="checkbox"/> <input type="checkbox"/> <input type="checkbox"/>		<input type="checkbox"/>	<input type="checkbox"/>	<input type="checkbox"/>	<input type="checkbox"/>
16		<input type="checkbox"/>	<input type="checkbox"/>	<input type="checkbox"/>	<input type="checkbox"/>	<input type="checkbox"/> <input type="checkbox"/> <input type="checkbox"/>		<input type="checkbox"/>	<input type="checkbox"/>	<input type="checkbox"/>	<input type="checkbox"/>
17		<input type="checkbox"/>	<input type="checkbox"/>	<input type="checkbox"/>	<input type="checkbox"/>	<input type="checkbox"/> <input type="checkbox"/> <input type="checkbox"/>		<input type="checkbox"/>	<input type="checkbox"/>	<input type="checkbox"/>	<input type="checkbox"/>
18		<input type="checkbox"/>	<input type="checkbox"/>	<input type="checkbox"/>	<input type="checkbox"/>	<input type="checkbox"/> <input type="checkbox"/> <input type="checkbox"/>		<input type="checkbox"/>	<input type="checkbox"/>	<input type="checkbox"/>	<input type="checkbox"/>
19		<input type="checkbox"/>	<input type="checkbox"/>	<input type="checkbox"/>	<input type="checkbox"/>	<input type="checkbox"/> <input type="checkbox"/> <input type="checkbox"/>		<input type="checkbox"/>	<input type="checkbox"/>	<input type="checkbox"/>	<input type="checkbox"/>
20		<input type="checkbox"/>	<input type="checkbox"/>	<input type="checkbox"/>	<input type="checkbox"/>	<input type="checkbox"/> <input type="checkbox"/> <input type="checkbox"/>		<input type="checkbox"/>	<input type="checkbox"/>	<input type="checkbox"/>	<input type="checkbox"/>

**ENCIERRE EN UN CÍRCULO EL NÚMERO DE ORDEN DE LA PERSONA INFORMANTE**

<p>31. ¿Hay alguna persona que no haya sido mencionada, como algún recién nacido, niña o niño, adulto mayor o persona con discapacidad?</p> <p>Sí ..... <input type="checkbox"/> 1 → <span style="border: 1px solid black; padding: 2px;">Anote el nombre de esas niñas, niños, adultos mayores o personas con discapacidad en la lista de arriba.</span>                  No ..... <input type="checkbox"/> 2</p>	<p>32. Además de las personas anotadas, ¿hay algún miembro del hogar que resida habitualmente en esta vivienda y que esté ausente temporalmente por vacaciones, trabajo, negocio, enfermedad, etc.?</p> <p>Sí ..... <input type="checkbox"/> 1 → <span style="border: 1px solid black; padding: 2px;">Anote el nombre en la lista de arriba.</span>                  No ..... <input type="checkbox"/> 2</p>	<p>33. Resumen de población del hogar:</p> <p>Hombres <input type="checkbox"/><input type="checkbox"/><input type="checkbox"/>                  Mujeres <input type="checkbox"/><input type="checkbox"/><input type="checkbox"/>                  +                  Total <input type="checkbox"/><input type="checkbox"/><input type="checkbox"/></p>
--	--	---

## SECCIÓN VI: CARACTERÍSTICAS DE LAS PERSONAS QUE VIVEN HABITUALMENTE EN EL HOGAR

Persona N°   Nombre

### PARA TODAS LAS PERSONAS DEL HOGAR

**34. ¿En qué fecha nació (NOMBRE)?**

Día      Mes      Año

**35. ¿Cuál es el número de cédula de identidad o número único de identidad (NUI) dominicana de (NOMBRE)?**

No fue declarado .....  1  
 No tiene cédula de identidad .....  2  
 No tiene número único de identidad .....  3  
 No sabe el número .....  4  
 No responde .....  5

**36. ¿Dónde residía la madre de (NOMBRE) cuando él o ella nació?**

Aquí, en este municipio .....  1 → **Pase a pregunta 40**  
 En otro municipio .....  2 → **Pase a pregunta 38**  
 En otro país .....  3 → **Pase a pregunta 38**

**37. ¿En qué municipio de República Dominicana?**

→ **Pase a pregunta 40**

**38. ¿En qué país?**

**39. ¿En qué año llegó (NOMBRE) a vivir por primera vez a República Dominicana?**

Año de llegada a República Dominicana .....     → **Pase a pregunta 40**  
 No sabe .....

**39A. ¿En qué año llegó (NOMBRE) a la República Dominicana?**

2020-2022 .....  1      2005-2009 .....  4  
 2015-2019 .....  2      2000-2004 .....  5  
 2010-2014 .....  3      Antes del 2000 .....  6

**40. Le voy a hacer unas preguntas sobre algunas dificultades para hacer tareas cotidianas. Por favor, responda para cada una de ellas: 1. No tiene dificultad; 2. Sí, tiene alguna; 3. Sí, tiene mucha; 4. No puede hacerlo**

LEA CADA PREGUNTA Y MARQUE LA RESPUESTA EN EL CUADRO QUE CORRESPONDA. DEBE COLOCAR SÓLO UNA RESPUESTA PARA CADA UNA DE LAS PREGUNTAS.

	1. No tiene dificultad	2. Sí, tiene alguna	3. Sí, tiene mucha	4. No puede hacerlo
<b>40.1 ¿Tiene (NOMBRE) dificultad para ver, incluso si usa lentes?</b>	<input type="checkbox"/>	<input type="checkbox"/>	<input type="checkbox"/>	<input type="checkbox"/>
<b>40.2 ¿Tiene (NOMBRE) dificultad para oír, aún cuando usa un aparato auditivo?</b>	<input type="checkbox"/>	<input type="checkbox"/>	<input type="checkbox"/>	<input type="checkbox"/>
<b>40.3 ¿Tiene (NOMBRE) dificultad para caminar o subir escalones?</b>	<input type="checkbox"/>	<input type="checkbox"/>	<input type="checkbox"/>	<input type="checkbox"/>
<b>40.4 ¿Tiene (NOMBRE) dificultad para recordar o concentrarse?</b>	<input type="checkbox"/>	<input type="checkbox"/>	<input type="checkbox"/>	<input type="checkbox"/>
<b>40.5 ¿Tiene (NOMBRE) dificultad para realizar tareas de cuidado personal, como bañarse, vestirse o alimentarse?</b>	<input type="checkbox"/>	<input type="checkbox"/>	<input type="checkbox"/>	<input type="checkbox"/>
<b>40.6 ¿Tiene (NOMBRE) dificultad para comunicarse (por ejemplo, para entender a las y los demás o para que la o lo entiendan)?</b>	<input type="checkbox"/>	<input type="checkbox"/>	<input type="checkbox"/>	<input type="checkbox"/>

### PARA PERSONAS DE 3 AÑOS CUMPLIDOS O MÁS (VERIFIQUE PREGUNTA 27)

**41. ¿Sabe (NOMBRE) leer y escribir?**

Sí .....  1  
 No .....  2

**42. ¿Asiste o asistió (NOMBRE) a una escuela, colegio o universidad?**

Sí asiste .....  1  
 No asiste, pero asistió .....  2  
 Nunca asistió .....  3 → **Pase a pregunta 48**

**43. ¿Cuál es el nivel educativo más alto al que (NOMBRE) asiste o asistió en la escuela o universidad: preprimaria, primaria o básica, secundaria o media, universitaria, maestría o doctorado?**

Preprimaria .....  1 → **Pase a pregunta 48**  
 Primaria o básica .....  2  
 Secundaria o media .....  3  
 Universitaria .....  4  
 Maestría .....  5  
 Doctorado .....  6 → **Pase a pregunta 45**

**44. ¿Cuál es el curso más alto aprobado por (NOMBRE) en ese nivel o cuantos años completó?**

RECUERDE QUE SE TRATA DEL ÚLTIMO CURSO APROBADO O AÑOS COMPLETADOS

Último año de estudio aprobado .....  → **Pase a pregunta 48**

**45. ¿Qué carrera universitaria, maestría o doctorado estudia o estudió?**

**46. ¿Se graduó (NOMBRE) en esa carrera, maestría o doctorado?**

Sí .....  1  
 No .....  2

**47. ¿Cuántos años de estudios universitarios completos tiene (NOMBRE) incluyendo especialidad, maestría o doctorado?**

SI TIENE MENOS DE 1 AÑO ANOTE "00"

### USO DE TECNOLOGÍA DE LA COMUNICACIÓN Y LA INFORMACIÓN

**48. En los últimos tres meses, ¿Ha utilizado (NOMBRE)...**

	Sí	No
a. Computadora de escritorio? .....	<input type="checkbox"/> 1	<input type="checkbox"/> 2
b. Computadora portátil o laptop? .....	<input type="checkbox"/> 1	<input type="checkbox"/> 2
c. Tableta? .....	<input type="checkbox"/> 1	<input type="checkbox"/> 2
d. Celular inteligente (Smartphone)? .....	<input type="checkbox"/> 1	<input type="checkbox"/> 2

**49. En los últimos tres meses, ¿Ha utilizado (NOMBRE) Internet?**

Sí .....  1  
 No .....  2  
 No sabe .....  3

### PARA PERSONAS DE 5 AÑOS CUMPLIDOS O MÁS (VERIFIQUE PREGUNTA 27)

**50. En noviembre de 2017, ¿Dónde vivía (NOMBRE)?**

Aquí, en este municipio .....  1 → **Pase a pregunta 53**  
 En otro municipio .....  2 → **Pase a pregunta 52**  
 En otro país .....  3 → **Pase a pregunta 52**

**51. ¿En qué municipio de República Dominicana?**

→ **Pase a pregunta 53**

**52. ¿En qué país?**



## SECCIÓN VI: CARACTERÍSTICAS DE LAS PERSONAS QUE VIVEN HABITUALMENTE EN EL HOGAR

Persona N°	<input type="text"/>	Nombre	<input style="width: 100%;" type="text"/>	
------------	----------------------	--------	---	--

PARA TODAS LAS PERSONAS DEL HOGAR				
<b>34. ¿En qué fecha nació (NOMBRE)?</b>				
<input type="text"/>	<input type="text"/>	<input type="text"/>	<input type="text"/>	<input type="text"/>
Día	Mes	Año		
<b>35. ¿Cuál es el número de cédula de identidad o número único de identidad (NUI) dominicana de (NOMBRE)?</b>				
<input type="text"/>	<input type="text"/>	<input type="text"/>	<input type="text"/>	<input type="text"/>
No fue declarado .....	<input type="checkbox"/>	1		
No tiene cédula de identidad .....	<input type="checkbox"/>	2		
No tiene número único de identidad .....	<input type="checkbox"/>	3		
No sabe el número .....	<input type="checkbox"/>	4		
No responde .....	<input type="checkbox"/>	5		
<b>36. ¿Dónde residía la madre de (NOMBRE) cuando él o ella nació?</b>				
Aquí, en este municipio .....	<input type="checkbox"/>	1	→	Pase a pregunta 40
En otro municipio .....	<input type="checkbox"/>	2		
En otro país .....	<input type="checkbox"/>	3	→	Pase a pregunta 38
<b>37. ¿En qué municipio de República Dominicana?</b>				
<input type="text"/>	<input type="text"/>	<input type="text"/>	<input type="text"/>	<input type="text"/>
				→ <span style="border: 1px solid black; padding: 2px;">Pase a pregunta 40</span>
<b>38. ¿En qué país?</b>				
<input type="text"/>	<input type="text"/>	<input type="text"/>	<input type="text"/>	<input type="text"/>
<b>39. ¿En qué año llegó (NOMBRE) a vivir por primera vez a República Dominicana?</b>				
Año de llegada a República Dominicana .....	<input type="text"/>	<input type="text"/>	<input type="text"/>	<input type="text"/>
No sabe .....	<input type="checkbox"/>			
				→ <span style="border: 1px solid black; padding: 2px;">Pase a pregunta 40</span>
<b>39A. ¿En qué año llegó (NOMBRE) a la República Dominicana?</b>				
2020-2022 .....	<input type="checkbox"/>	1	2005-2009 .....	<input type="checkbox"/>
2015-2019 .....	<input type="checkbox"/>	2	2000-2004 .....	<input type="checkbox"/>
2010-2014 .....	<input type="checkbox"/>	3	Antes del 2000 .....	<input type="checkbox"/>
<b>40. Le voy a hacer unas preguntas sobre algunas dificultades para hacer tareas cotidianas. Por favor, responda para cada una de ellas: 1. No tiene dificultad; 2. Sí, tiene alguna; 3. Sí, tiene mucha; 4. No puede hacerlo</b>				
LEA CADA PREGUNTA Y MARQUE LA RESPUESTA EN EL CUADRO QUE CORRESPONDA. DEBE COLOCAR SÓLO UNA RESPUESTA PARA CADA UNA DE LAS PREGUNTAS.				
	1. No tiene dificultad	2. Sí, tiene alguna	3. Sí, tiene mucha	4. No puede hacerlo
<b>40.1 ¿Tiene (NOMBRE) dificultad para ver, incluso si usa lentes?</b>	<input type="checkbox"/>	<input type="checkbox"/>	<input type="checkbox"/>	<input type="checkbox"/>
<b>40.2 ¿Tiene (NOMBRE) dificultad para oír, aún cuando usa un aparato auditivo?</b>	<input type="checkbox"/>	<input type="checkbox"/>	<input type="checkbox"/>	<input type="checkbox"/>
<b>40.3 ¿Tiene (NOMBRE) dificultad para caminar o subir escalones?</b>	<input type="checkbox"/>	<input type="checkbox"/>	<input type="checkbox"/>	<input type="checkbox"/>
<b>40.4 ¿Tiene (NOMBRE) dificultad para recordar o concentrarse?</b>	<input type="checkbox"/>	<input type="checkbox"/>	<input type="checkbox"/>	<input type="checkbox"/>
<b>40.5 ¿Tiene (NOMBRE) dificultad para realizar tareas de cuidado personal, como bañarse, vestirse o alimentarse?</b>	<input type="checkbox"/>	<input type="checkbox"/>	<input type="checkbox"/>	<input type="checkbox"/>
<b>40.6 ¿Tiene (NOMBRE) dificultad para comunicarse (por ejemplo, para entender a las y los demás o para que la o lo entiendan)?</b>	<input type="checkbox"/>	<input type="checkbox"/>	<input type="checkbox"/>	<input type="checkbox"/>

PARA PERSONAS DE 3 AÑOS CUMPLIDOS O MÁS (VERIFIQUE PREGUNTA 27)				
<b>41. ¿Sabe (NOMBRE) leer y escribir?</b>				
Sí .....	<input type="checkbox"/> 1			
No .....	<input type="checkbox"/> 2			
<b>42. ¿Asiste o asistió (NOMBRE) a una escuela, colegio o universidad?</b>				
Sí asiste .....	<input type="checkbox"/> 1			
No asiste, pero asistió .....	<input type="checkbox"/> 2			
Nunca asistió .....	<input type="checkbox"/> 3 → <span style="border: 1px solid black; padding: 2px;">Pase a pregunta 48</span>			
<b>43. ¿Cuál es el nivel educativo más alto al que (NOMBRE) asiste o asistió en la escuela o universidad: preprimaria, primaria o básica, secundaria o media, universitaria, maestría o doctorado?</b>				
Preprimaria .....	<input type="checkbox"/> 1 → <span style="border: 1px solid black; padding: 2px;">Pase a pregunta 48</span>			
Primaria o básica .....	<input type="checkbox"/> 2			
Secundaria o media .....	<input type="checkbox"/> 3			
Universitaria .....	<input type="checkbox"/> 4			
Maestría .....	<input type="checkbox"/> 5			
Doctorado .....	<input type="checkbox"/> 6 → <span style="border: 1px solid black; padding: 2px;">Pase a pregunta 45</span>			
<b>44. ¿Cuál es el curso más alto aprobado por (NOMBRE) en ese nivel o cuantos años completó?</b>				
RECUERDE QUE SE TRATA DEL ÚLTIMO CURSO APROBADO O AÑOS COMPLETADOS				
Último año de estudio aprobado .....	<input type="text"/> → <span style="border: 1px solid black; padding: 2px;">Pase a pregunta 48</span>			
<b>45. ¿Qué carrera universitaria, maestría o doctorado estudia o estudió?</b>				
<input type="text"/>	<input type="text"/>			
<b>46. ¿Se graduó (NOMBRE) en esa carrera, maestría o doctorado?</b>				
Sí .....	<input type="checkbox"/> 1			
No .....	<input type="checkbox"/> 2			
<b>47. ¿Cuántos años de estudios universitarios completos tiene (NOMBRE) incluyendo especialidad, maestría o doctorado?</b>				
<input type="text"/>	<input type="text"/>			
SI TIENE MENOS DE 1 AÑO ANOTE "00"				
USO DE TECNOLOGÍA DE LA COMUNICACIÓN Y LA INFORMACIÓN				
<b>48. En los últimos tres meses, ¿Ha utilizado (NOMBRE)...</b>				
	Si No			
a. Computadora de escritorio? .....	<input type="checkbox"/> 1 <input type="checkbox"/> 2			
b. Computadora portátil o laptop? .....	<input type="checkbox"/> 1 <input type="checkbox"/> 2			
c. Tableta? .....	<input type="checkbox"/> 1 <input type="checkbox"/> 2			
d. Celular inteligente (Smartphone)? .....	<input type="checkbox"/> 1 <input type="checkbox"/> 2			
<b>49. En los últimos tres meses, ¿Ha utilizado (NOMBRE) Internet?</b>				
Sí .....	<input type="checkbox"/> 1			
No .....	<input type="checkbox"/> 2			
No sabe .....	<input type="checkbox"/> 3			
PARA PERSONAS DE 5 AÑOS CUMPLIDOS O MÁS (VERIFIQUE PREGUNTA 27)				
<b>50. En noviembre de 2017, ¿Dónde vivía (NOMBRE)?</b>				
Aquí, en este municipio .....	<input type="checkbox"/> 1 → <span style="border: 1px solid black; padding: 2px;">Pase a pregunta 53</span>			
En otro municipio .....	<input type="checkbox"/> 2 → <span style="border: 1px solid black; padding: 2px;">Pase a pregunta 52</span>			
En otro país .....	<input type="checkbox"/> 3			
<b>51. ¿En qué municipio de República Dominicana?</b>				
<input type="text"/>	<input type="text"/>			
				→ <span style="border: 1px solid black; padding: 2px;">Pase a pregunta 53</span>
<b>52. ¿En qué país?</b>				
<input type="text"/>	<input type="text"/>			



## SECCIÓN VI: CARACTERÍSTICAS DE LAS PERSONAS QUE VIVEN HABITUALMENTE EN EL HOGAR

Persona N°   Nombre

### PARA TODAS LAS PERSONAS DEL HOGAR

**34. ¿En qué fecha nació (NOMBRE)?**

Día      Mes      Año

**35. ¿Cuál es el número de cédula de identidad o número único de identidad (NUI) dominicana de (NOMBRE)?**

No fue declarado .....  1  
 No tiene cédula de identidad .....  2  
 No tiene número único de identidad .....  3  
 No sabe el número .....  4  
 No responde .....  5

**36. ¿Dónde residía la madre de (NOMBRE) cuando él o ella nació?**

Aquí, en este municipio .....  1 → **Pase a pregunta 40**  
 En otro municipio .....  2 → **Pase a pregunta 38**  
 En otro país .....  3 → **Pase a pregunta 38**

**37. ¿En qué municipio de República Dominicana?**

→ **Pase a pregunta 40**

**38. ¿En qué país?**

**39. ¿En qué año llegó (NOMBRE) a vivir por primera vez a República Dominicana?**

Año de llegada a República Dominicana .....     → **Pase a pregunta 40**  
 No sabe .....

**39A. ¿En qué año llegó (NOMBRE) a la República Dominicana?**

2020-2022 ..... <input type="checkbox"/> 1	2005-2009 ..... <input type="checkbox"/> 4
2015-2019 ..... <input type="checkbox"/> 2	2000-2004 ..... <input type="checkbox"/> 5
2010-2014 ..... <input type="checkbox"/> 3	Antes del 2000 ..... <input type="checkbox"/> 6

**40. Le voy a hacer unas preguntas sobre algunas dificultades para hacer tareas cotidianas. Por favor, responda para cada una de ellas: 1. No tiene dificultad; 2. Sí, tiene alguna; 3. Sí, tiene mucha; 4. No puede hacerlo**

LEA CADA PREGUNTA Y MARQUE LA RESPUESTA EN EL CUADRO QUE CORRESPONDA. DEBE COLOCAR SÓLO UNA RESPUESTA PARA CADA UNA DE LAS PREGUNTAS.

	1. No tiene dificultad	2. Sí, tiene alguna	3. Sí, tiene mucha	4. No puede hacerlo
<b>40.1 ¿Tiene (NOMBRE) dificultad para ver, incluso si usa lentes?</b>	<input type="checkbox"/>	<input type="checkbox"/>	<input type="checkbox"/>	<input type="checkbox"/>
<b>40.2 ¿Tiene (NOMBRE) dificultad para oír, aún cuando usa un aparato auditivo?</b>	<input type="checkbox"/>	<input type="checkbox"/>	<input type="checkbox"/>	<input type="checkbox"/>
<b>40.3 ¿Tiene (NOMBRE) dificultad para caminar o subir escalones?</b>	<input type="checkbox"/>	<input type="checkbox"/>	<input type="checkbox"/>	<input type="checkbox"/>
<b>40.4 ¿Tiene (NOMBRE) dificultad para recordar o concentrarse?</b>	<input type="checkbox"/>	<input type="checkbox"/>	<input type="checkbox"/>	<input type="checkbox"/>
<b>40.5 ¿Tiene (NOMBRE) dificultad para realizar tareas de cuidado personal, como bañarse, vestirse o alimentarse?</b>	<input type="checkbox"/>	<input type="checkbox"/>	<input type="checkbox"/>	<input type="checkbox"/>
<b>40.6 ¿Tiene (NOMBRE) dificultad para comunicarse (por ejemplo, para entender a las y los demás o para que la o lo entiendan)?</b>	<input type="checkbox"/>	<input type="checkbox"/>	<input type="checkbox"/>	<input type="checkbox"/>

### PARA PERSONAS DE 3 AÑOS CUMPLIDOS O MÁS (VERIFIQUE PREGUNTA 27)

**41. ¿Sabe (NOMBRE) leer y escribir?**

Sí .....  1  
 No .....  2

**42. ¿Asiste o asistió (NOMBRE) a una escuela, colegio o universidad?**

Sí asiste .....  1  
 No asiste, pero asistió .....  2  
 Nunca asistió .....  3 → **Pase a pregunta 48**

**43. ¿Cuál es el nivel educativo más alto al que (NOMBRE) asiste o asistió en la escuela o universidad: preprimaria, primaria o básica, secundaria o media, universitaria, maestría o doctorado?**

Preprimaria ..... <input type="checkbox"/> 1	→ <b>Pase a pregunta 48</b>
Primaria o básica ..... <input type="checkbox"/> 2	
Secundaria o media ..... <input type="checkbox"/> 3	
Universitaria ..... <input type="checkbox"/> 4	
Maestría ..... <input type="checkbox"/> 5	
Doctorado ..... <input type="checkbox"/> 6	

→ **Pase a pregunta 45**

**44. ¿Cuál es el curso más alto aprobado por (NOMBRE) en ese nivel o cuantos años completó?**

RECUERDE QUE SE TRATA DEL ÚLTIMO CURSO APROBADO O AÑOS COMPLETADOS

Último año de estudio aprobado .....  → **Pase a pregunta 48**

**45. ¿Qué carrera universitaria, maestría o doctorado estudia o estudió?**

**46. ¿Se graduó (NOMBRE) en esa carrera, maestría o doctorado?**

Sí .....  1  
 No .....  2

**47. ¿Cuántos años de estudios universitarios completos tiene (NOMBRE) incluyendo especialidad, maestría o doctorado?**

SI TIENE MENOS DE 1 AÑO ANOTE "00"

### USO DE TECNOLOGÍA DE LA COMUNICACIÓN Y LA INFORMACIÓN

**48. En los últimos tres meses, ¿Ha utilizado (NOMBRE)...**

	Sí	No
a. Computadora de escritorio? .....	<input type="checkbox"/> 1	<input type="checkbox"/> 2
b. Computadora portátil o laptop? .....	<input type="checkbox"/> 1	<input type="checkbox"/> 2
c. Tableta? .....	<input type="checkbox"/> 1	<input type="checkbox"/> 2
d. Celular inteligente (Smartphone)? .....	<input type="checkbox"/> 1	<input type="checkbox"/> 2

**49. En los últimos tres meses, ¿Ha utilizado (NOMBRE) Internet?**

Sí .....  1  
 No .....  2  
 No sabe .....  3

### PARA PERSONAS DE 5 AÑOS CUMPLIDOS O MÁS (VERIFIQUE PREGUNTA 27)

**50. En noviembre de 2017, ¿Dónde vivía (NOMBRE)?**

Aquí, en este municipio .....  1 → **Pase a pregunta 53**  
 En otro municipio .....  2 → **Pase a pregunta 52**  
 En otro país .....  3 → **Pase a pregunta 52**

**51. ¿En qué municipio de República Dominicana?**

→ **Pase a pregunta 53**

**52. ¿En qué país?**











## SECCIÓN VI: CARACTERÍSTICAS DE LAS PERSONAS QUE VIVEN HABITUALMENTE EN EL HOGAR

Persona N°   Nombre

### PARA TODAS LAS PERSONAS DEL HOGAR

**34. ¿En qué fecha nació (NOMBRE)?**

Día      Mes      Año

**35. ¿Cuál es el número de cédula de identidad o número único de identidad (NUI) dominicana de (NOMBRE)?**

No fue declarado .....  1  
 No tiene cédula de identidad .....  2  
 No tiene número único de identidad .....  3  
 No sabe el número .....  4  
 No responde .....  5

**36. ¿Dónde residía la madre de (NOMBRE) cuando él o ella nació?**

Aquí, en este municipio .....  1 → **Pase a pregunta 40**  
 En otro municipio .....  2 → **Pase a pregunta 38**  
 En otro país .....  3 → **Pase a pregunta 38**

**37. ¿En qué municipio de República Dominicana?**

→ **Pase a pregunta 40**

**38. ¿En qué país?**

**39. ¿En qué año llegó (NOMBRE) a vivir por primera vez a República Dominicana?**

Año de llegada a República Dominicana .....     → **Pase a pregunta 40**  
 No sabe .....

**39A. ¿En qué año llegó (NOMBRE) a la República Dominicana?**

2020-2022 ..... <input type="checkbox"/> 1	2005-2009 ..... <input type="checkbox"/> 4
2015-2019 ..... <input type="checkbox"/> 2	2000-2004 ..... <input type="checkbox"/> 5
2010-2014 ..... <input type="checkbox"/> 3	Antes del 2000 ..... <input type="checkbox"/> 6

**40. Le voy a hacer unas preguntas sobre algunas dificultades para hacer tareas cotidianas. Por favor, responda para cada una de ellas: 1. No tiene dificultad; 2. Sí, tiene alguna; 3. Sí, tiene mucha; 4. No puede hacerlo**

LEA CADA PREGUNTA Y MARQUE LA RESPUESTA EN EL CUADRO QUE CORRESPONDA. DEBE COLOCAR SÓLO UNA RESPUESTA PARA CADA UNA DE LAS PREGUNTAS.

	1. No tiene dificultad	2. Sí, tiene alguna	3. Sí, tiene mucha	4. No puede hacerlo
40.1 ¿Tiene (NOMBRE) dificultad para ver, incluso si usa lentes?				
40.2 ¿Tiene (NOMBRE) dificultad para oír, aún cuando usa un aparato auditivo?				
40.3 ¿Tiene (NOMBRE) dificultad para caminar o subir escalones?				
40.4 ¿Tiene (NOMBRE) dificultad para recordar o concentrarse?				
40.5 ¿Tiene (NOMBRE) dificultad para realizar tareas de cuidado personal, como bañarse, vestirse o alimentarse?				
40.6 ¿Tiene (NOMBRE) dificultad para comunicarse (por ejemplo, para entender a las y los demás o para que la o lo entiendan)?				

### PARA PERSONAS DE 3 AÑOS CUMPLIDOS O MÁS (VERIFIQUE PREGUNTA 27)

**41. ¿Sabe (NOMBRE) leer y escribir?**

Sí .....  1  
 No .....  2

**42. ¿Asiste o asistió (NOMBRE) a una escuela, colegio o universidad?**

Sí asiste .....  1  
 No asiste, pero asistió .....  2  
 Nunca asistió .....  3 → **Pase a pregunta 48**

**43. ¿Cuál es el nivel educativo más alto al que (NOMBRE) asiste o asistió en la escuela o universidad: preprimaria, primaria o básica, secundaria o media, universitaria, maestría o doctorado?**

Preprimaria ..... <input type="checkbox"/> 1	→ <b>Pase a pregunta 48</b>
Primaria o básica ..... <input type="checkbox"/> 2	
Secundaria o media ..... <input type="checkbox"/> 3	
Universitaria ..... <input type="checkbox"/> 4	
Maestría ..... <input type="checkbox"/> 5	
Doctorado ..... <input type="checkbox"/> 6	

→ **Pase a pregunta 45**

**44. ¿Cuál es el curso más alto aprobado por (NOMBRE) en ese nivel o cuantos años completó?**

RECUERDE QUE SE TRATA DEL ÚLTIMO CURSO APROBADO O AÑOS COMPLETADOS

Último año de estudio aprobado .....  → **Pase a pregunta 48**

**45. ¿Qué carrera universitaria, maestría o doctorado estudia o estudió?**

**46. ¿Se graduó (NOMBRE) en esa carrera, maestría o doctorado?**

Sí .....  1  
 No .....  2

**47. ¿Cuántos años de estudios universitarios completos tiene (NOMBRE) incluyendo especialidad, maestría o doctorado?**

SI TIENE MENOS DE 1 AÑO ANOTE "00"

### USO DE TECNOLOGÍA DE LA COMUNICACIÓN Y LA INFORMACIÓN

**48. En los últimos tres meses, ¿Ha utilizado (NOMBRE)...**

	Sí	No
a. Computadora de escritorio? .....	<input type="checkbox"/> 1	<input type="checkbox"/> 2
b. Computadora portátil o laptop? .....	<input type="checkbox"/> 1	<input type="checkbox"/> 2
c. Tableta? .....	<input type="checkbox"/> 1	<input type="checkbox"/> 2
d. Celular inteligente (Smartphone)? .....	<input type="checkbox"/> 1	<input type="checkbox"/> 2

**49. En los últimos tres meses, ¿Ha utilizado (NOMBRE) Internet?**

Sí .....  1  
 No .....  2  
 No sabe .....  3

### PARA PERSONAS DE 5 AÑOS CUMPLIDOS O MÁS (VERIFIQUE PREGUNTA 27)

**50. En noviembre de 2017, ¿Dónde vivía (NOMBRE)?**

Aquí, en este municipio .....  1 → **Pase a pregunta 53**  
 En otro municipio .....  2 → **Pase a pregunta 52**  
 En otro país .....  3 → **Pase a pregunta 52**

**51. ¿En qué municipio de República Dominicana?**

→ **Pase a pregunta 53**

**52. ¿En qué país?**











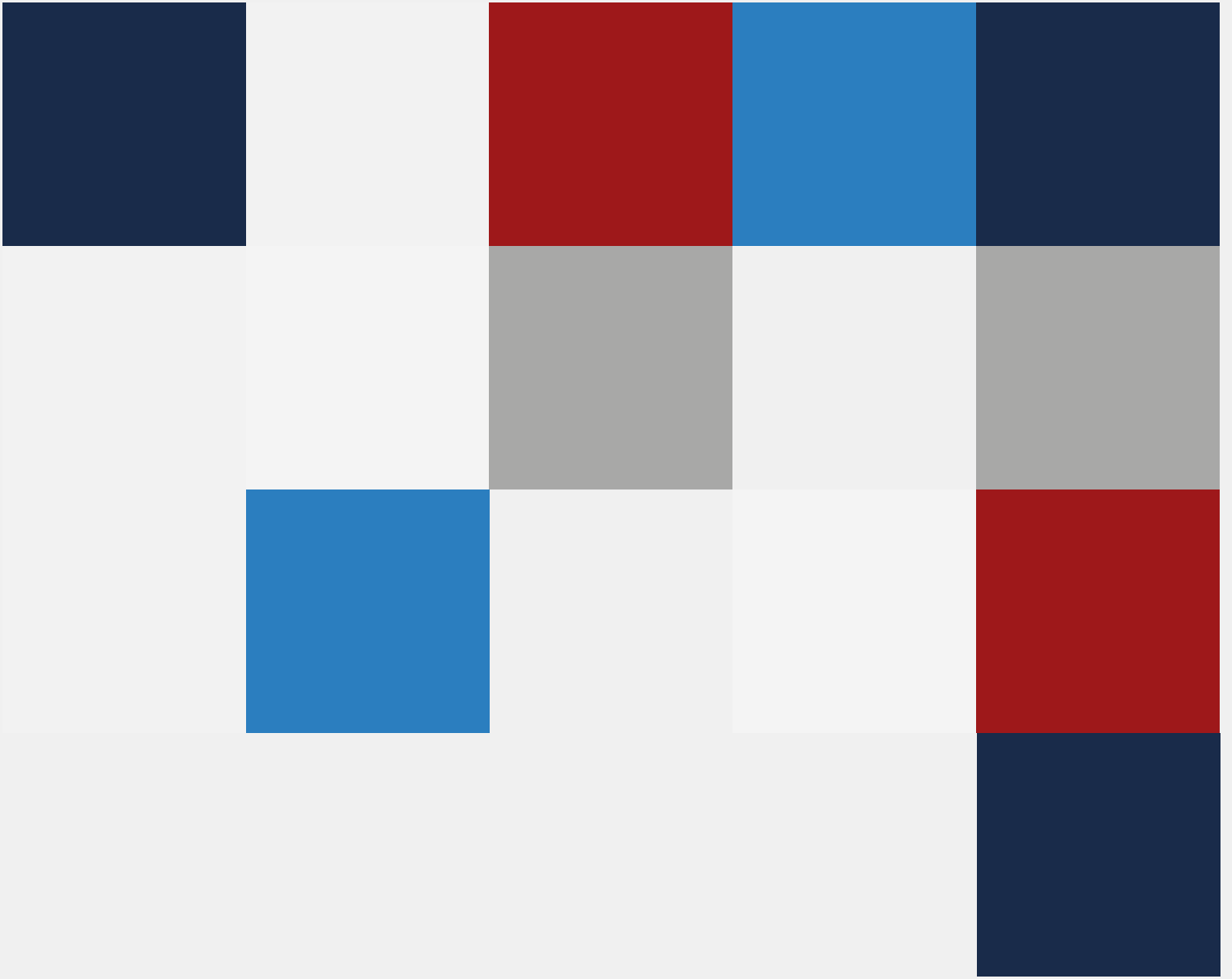

Oficina Nacional de Estadística  
Av. México esq. Leopoldo Navarro  
Edificio de Oficinas Gubernamentales  
Juan Pablo Duarte, pisos 8 y 9  
Tel.: 809-682-7777  
Correo: [info@one.gob.do](mailto:info@one.gob.do)